

# RAPORT

## O STANIE



# MIASTA ŁOMŻA ZA 2022 ROK

maj 2023



## SPIS TREŚCI

<b>WSTĘP</b> .....	4
<b>INFORMACJE OGÓLNE</b> .....	5
<b>FINANSE MIASTA</b> .....	6
Wykonanie budżetu Miasta .....	6
Wykonanie wydatków inwestycyjnych/majątkowych .....	10
Wieloletnia prognoza finansowa .....	12
Wpływ pandemii COVID-19 i konfliktu zbrojnego na Ukrainie na finanse Miasta .....	18
<b>PROJEKTY INWESTYCJE Z DOFINANSOWANIEM ZEWNĘTRZNYM</b> .....	20
<b>ŁAD PRZESTRZENNY</b> .....	22
<b>INFORMACJA O STANIE MIENIA KOMUNALNEGO</b> .....	27
<b>GOSPODARKA KOMUNALNA</b> .....	41
Funkcjonowanie Miejskiego Przedsiębiorstwa Gospodarki Komunalnej i Mieszaniowej .....	43
<b>OCHRONA ŚRODOWISKA</b> .....	48
<b>POLITYKA SPOŁECZNA</b> .....	50
Miejski Ośrodek Pomocy Społecznej .....	50
Centrum Pieczy Zastępczej .....	60
Dom Pomocy Społecznej .....	60
Powiatowy Zespół ds. Orzekania o Niepełnosprawności .....	64
Ośrodek Interwencji Kryzysowej .....	66
Placówka Opiekuńczo – Wychowawcza .....	68
Środowiskowy Dom Samopomocy .....	69
Sprawy mieszkaniowe .....	71
<b>FUNKCJONOWANIE MIEJSKICH SPÓŁEK</b> .....	73
Miejskie Przedsiębiorstwo Energetyki Ciepłej .....	73
Miejskie Przedsiębiorstwo Wodociągów i Kanalizacji .....	76
Park Przemysłowy Łomża .....	83
Zakład Gospodarowania Odpadami .....	84
Miejskie Przedsiębiorstwo Komunikacji .....	86
<b>ROZWÓJ GOSPODARCZY</b> .....	87
STRATEGIA ROZWOJU MIASTA ŁOMŻA DO ROKU 2030 .....	89
<b>SPORT I TURYSTYKA</b> .....	98



Finansowanie zadań z zakresu kultury fizycznej .....	98
Funkcjonowanie Miejskiego Ośrodka Sportu i Rekreacji .....	104
Turystyka i rekreacja .....	113
<b>EDUKACJA</b> .....	114
Programy realizowane w placówkach oświatowych w roku szkolnym 2021/2022 .....	135
Finansowanie zadań oświatowych .....	146
<b>KULTURA</b> .....	150
Miejska Biblioteka Publiczna .....	150
Miejski Dom Kultury – Dom Środowisk Twórczych .....	151
Muzeum Północno-Mazowieckie .....	152
Muzeum – Skansen im. Adama Chętnika w Nowogrodzie .....	153
Filharmonia Kameralna im. Witolda Lutosławskiego .....	153
Teatr Lalki i Aktora .....	155
Własne inicjatywy kulturalne miasta .....	157
<b>FUNKCJONOWANIE RAD SPOŁECZNYCH</b> .....	158
Łomżyńska Rada Seniorów .....	158
Łomżyńska Rada Działalności Pożytku Publicznego .....	163
Młodzieżowa Rada Miejska Łomży .....	164
Łomżyńska Społeczna Rada ds. Osób z Niepełnosprawnością .....	165
Łomżyńska Rada Sportu .....	165
Rada Gospodarcza przy Prezydencie Miasta Łomży .....	166
<b>WSPÓŁPRACA MIASTA ŁOMŻY Z ORGANIZACJAMI POZARZĄDOWYMI</b> .....	167
<b>BUDŻET OBYWATELSKI</b> .....	173
<b>WYKONANIE UCHWAŁ RADY MIEJSKIEJ</b> .....	178
<b>PODSUMOWANIE</b> .....	180



## WSTĘP

Zgodnie z art.28aa ustawy z dnia 8 marca 1990 roku o samorządzie gminnym, który zobowiązuje do sporządzenia Raportu o Stanie Miasta przedstawiam niniejsze opracowanie.

Raport ten zawiera rzetelne informacje określające potencjał naszego Miasta, zarówno ten finansowy, jak i wynikający z posiadanych zasobów naturalnych, gospodarczych i ludzkich. W poszczególnych punktach opisuje on każdą dziedzinę życia społecznego w obszarze oświaty, kultury, sportu, opieki społecznej, gospodarki, transportu publicznego, planowania przestrzennego i innych. Raport o Stanie Miasta Łomża obejmuje podsumowanie działalności samorządu i Prezydenta Miasta za rok 2022, z uwzględnieniem danych za ten rok, a w wielu przypadkach danych z lat wcześniejszych. Zawiera informacje dotyczące realizacji różnego rodzaju polityk, programów i strategii, a także wykonania uchwał Rady Miejskiej Łomży.

W opracowanie tego Raportu, podobnie jak w ubiegłych latach, zaangażowali się pracownicy wydziałów Urzędu Miejskiego, jednostek podległych oraz spółek miejskich. Bez ich udziału opracowanie niniejszego raportu byłoby niemożliwe.



## INFORMACJE OGÓLNE

Łomża położona jest nad rzeką Narew i wraz z całą Ziemią Łomżyńską leży w obszarze Zielonych Płuc Polski, obszaru zaliczanego do ostatnich w Europie terenów o nieskażonej przyrodzie i unikalnych walorach krajobrazowych.

Miasto zajmuje powierzchnię 3.271 ha. Łomża, usytuowana w odległości zaledwie 140 km od Warszawy i 75 km od Białegostoku, jest ważnym węzłem międzynarodowego transportu drogowego: - 138 km od przejścia granicznego w Kuźnicy, - 146 km od przejścia granicznego w Ogrodnikach. Liczba mieszkańców miasta zameldowanych na pobyt stały i czasowy na koniec 2022 roku wyniosła 58374 osób (w 2021 r. 59836 osób) w tym na pobyt stały 56754 (w 2021 r. 58215).

Łomża pełni funkcję głównego ośrodka gospodarczego i kulturalnego regionu. Północno - wschodni teren miasta, jako obszar przejściowy pomiędzy morenową wysoczyzną, stanowi malowniczy krajobraz, charakteryzujący się urozmaiconą rzeźbą. W niewielkiej odległości od miasta znajdują się obszary przyrody chronionej: - Łomżyński Park Krajobrazowy Doliny Narwi, - Biebrzański Park Narodowy, - Narwiański Park Narodowy. Łomża leży na wyjątkowo pięknej skarpie, wokół niepowtarzalnych obszarów bagiennych z unikalną florą i fauną. Od strony południowo - wschodniej z miastem sąsiaduje rezerwat przyrody, który stał się podstawą do utworzenia Łomżyńskiego Parku Krajobrazowego Doliny Narwi. Miasto i jego okolice stanowią doskonałą bazę dla tych, którzy potrafią docenić niepowtarzalną przyrodę.

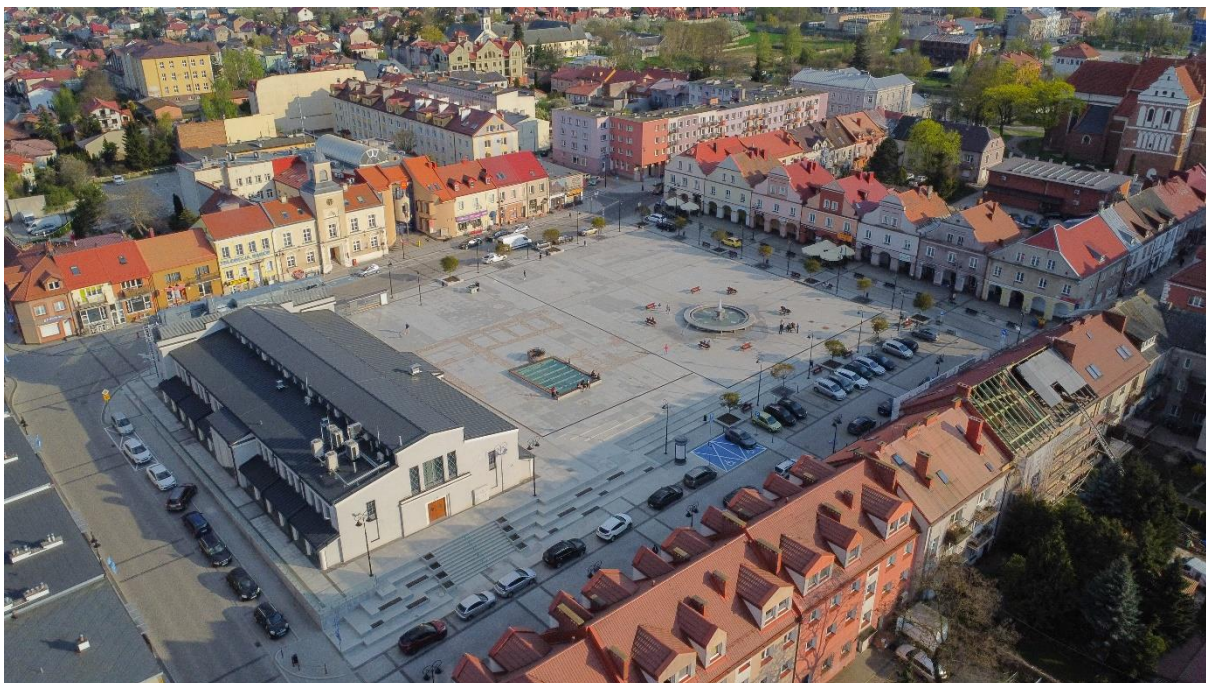

*Stary Rynek w Łomży, kwiecień 2023 r.*



## FINANSE MIASTA

### Wykonanie budżetu Miasta

Realizacja budżetu Miasta Łomża w 2022 r., w większości działań przebiegała zgodnie z planem. Dochody ogółem zrealizowano w kwocie 456 193 411,84 zł, tj. w 100,81%, natomiast wydatki ogółem zrealizowano w 96,18%, tj. w kwocie 486 319 838,09 zł. Wykonanie budżetu za 2022 rok, zamknęło się deficytem w kwocie 30 126 426,25 zł wobec planowanego deficytu w kwocie 53 063 285,00 zł. Po rozliczeniu budżetu za 2022 rok pozostały wolne środki do wykorzystania w 2023 roku, w kwocie ogółem 26 868 330,37 zł, w tym:

- kwota 5 975 596,25 zł, to otrzymane w formie zaliczki środki na realizację zadań, w tym: środki z Norweskiego Mechanizmu Finansowego (867 583,58 zł), środki z UE (3 409 463,25 zł), z budżetu państwa (1 698 549,42 zł),
  - kwota 444 290,31 zł, to niewydatkowane w 2022 r. środki przeznaczone na realizację „łomżyńskiego Programu Profilaktyki i Rozwiązywania Problemów Alkoholowych oraz innych Uzależnień na 2021 rok” oraz kwota 232 355,35 zł, to środki z tytułu rozliczenia wykorzystania w 2021 r. wpływów z tytułu opłaty za zezwolenie na sprzedaż napojów alkoholowych (w opakowaniach nieprzekraczających 300 ml) w obrocie hurtowym na podstawie ustawy o wychowaniu w trzeźwości i przeciwdziałaniu alkoholizmowi,
  - kwota 211 381,00 zł, to niewydatkowane w 2022 r. środki dotyczące preferencyjnej dystrybucji węgla,
  - kwota 22 353,31 zł, to środki pochodzące z PFRON na realizację programu „Rehabilitacja 25+”,
  - pozostałe środki w kwocie 19 982 354,15 zł - głównie niewydatkowane środki własne stanowiące m.in. planowany wkład własny w realizowanych projektach z udziałem środków z budżetu UE i budżetu państwa.
- Powyższe środki są wprowadzane do budżetu 2023 roku zgodnie z ich przeznaczeniem.

#### Dochody Miasta

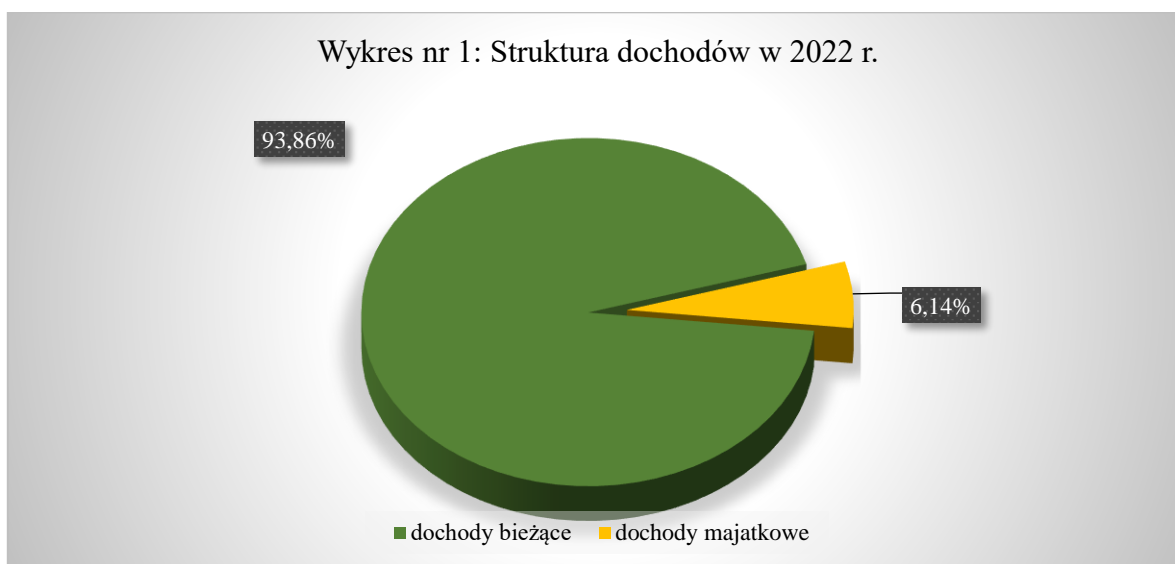

Dochody ogółem wg źródeł finansowania kształtują się w następujący sposób:

- dochody własne – 374 283 017,40 zł,
- dochody związane z realizacją zadań z zakresu administracji rządowej i innych zleconych j.s.t. odrębnymi ustawami – 81 429 700,30 zł,



- dochody związane z realizacją zadań w drodze umów lub porozumień między j.s.t. – 141 509,06 zł,
- dotacje celowe na zadania bieżące zrealizowane przez gminę na podstawie porozumień z organami administracji rządowej – 339 185,08 zł.

Wykonane dochody własne w 2022 r. kształtują się następująco:

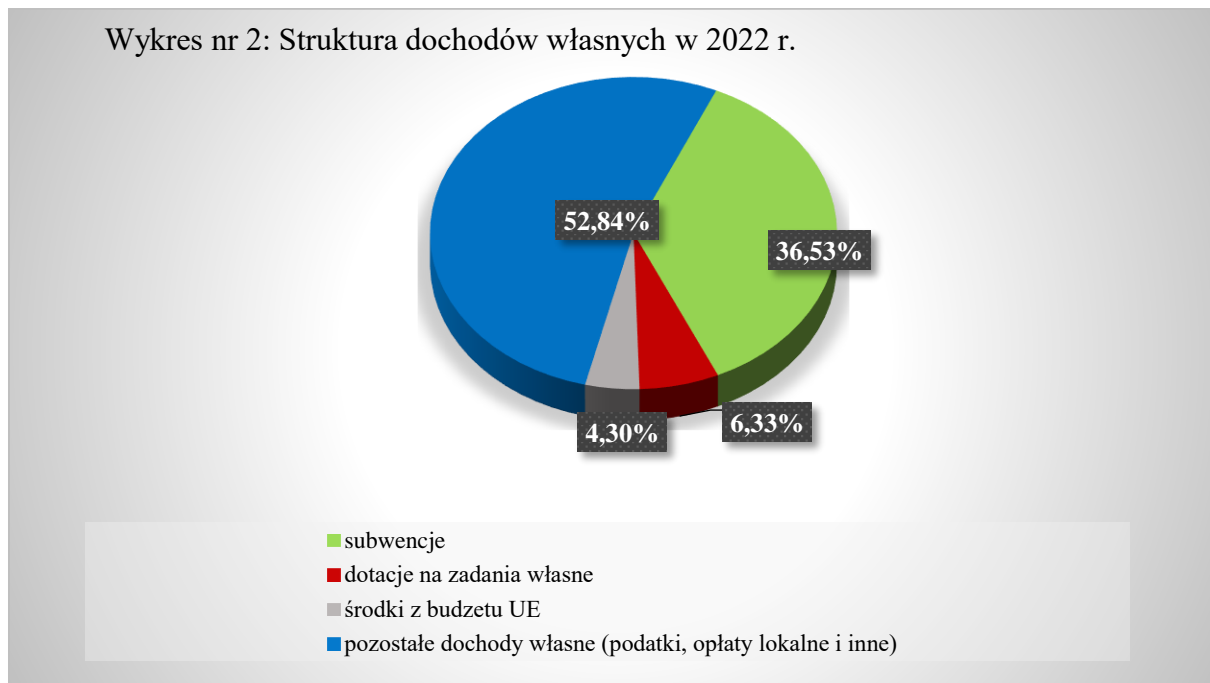

Największy udział w dochodach własnych ogółem stanowią pozostałe dochody własne, tzn. podatki, opłaty lokalne, udziały w PIT i CIT, itp. – 197 788 203,84 zł (52,84%).

Znaczny udział stanowi również subwencja, która w 2022 r. wyniosła 136 724 340,00 zł (36,53%).

Dotacje na zadania własne ukształtowały się na poziomie 23 692 775,29 zł (6,33%), zaś środki na zadania dofinansowane z budżetu UE – 16 077 698,27 zł (4,30%).

W 2022 roku odnotowaliśmy wzrost dochodów z PIT, o 6,93% w stosunku do roku 2021. Wyższe są też dochody z tytułu podatku od nieruchomości o 7,69%.

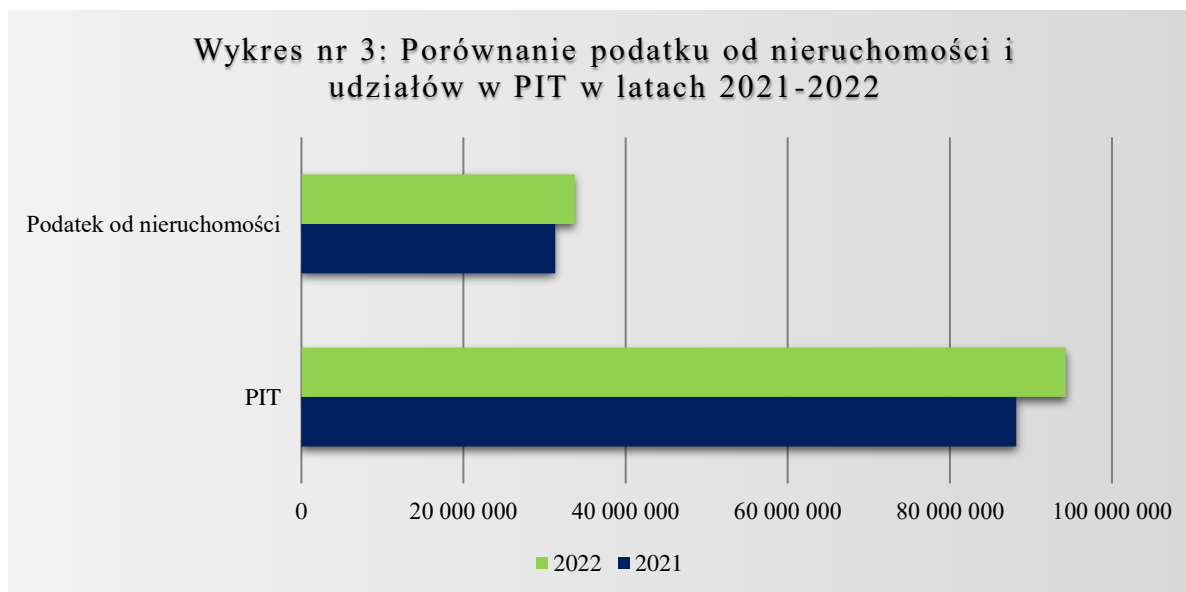



Dotacje rozwojowe pozyskane do budżetu Miasta na realizację zadań inwestycyjnych.  
W 2022 roku, ogółem pozyskano 9 806 474,62 zł. Udział środków z budżetu Unii Europejskiej w strukturze budżetu zwiększył się w porównaniu do analogicznego okresu 2021 roku o 1,44%.

Dochody majątkowe zrealizowano w 105,20% i stanowią one 6,14% dochodów ogółem. W 2022 roku w stosunku do wykonania za 2021 rok, notujemy zwiększenie dochodów majątkowych o 19,94%.

Reasumując, wykonanie dochodów ogółem za 2022 r. w stosunku do wykonania za 2021 r. zmniejszyło się o 5 473 899,22 zł, z tym, że wykonanie dochodów bieżących zmniejszyło się o 10 130 641,82 zł, a wykonanie dochodów majątkowych zwiększyło się o 4 656 742,60 zł.

### Wydatki Miasta

Wydatki ogółem wykonano w kwocie 486 319 838,09 zł, tj. 96,18% planu. Wydatki bieżące zostały wykonane w 96,75% planu, zaś wydatki majątkowe w 93,00% planu. Wydatki bieżące stanowią 85,43% (2021 – 90,47%) wydatków ogółem, zaś wydatki majątkowe 14,57% (2021 – 9,53%).

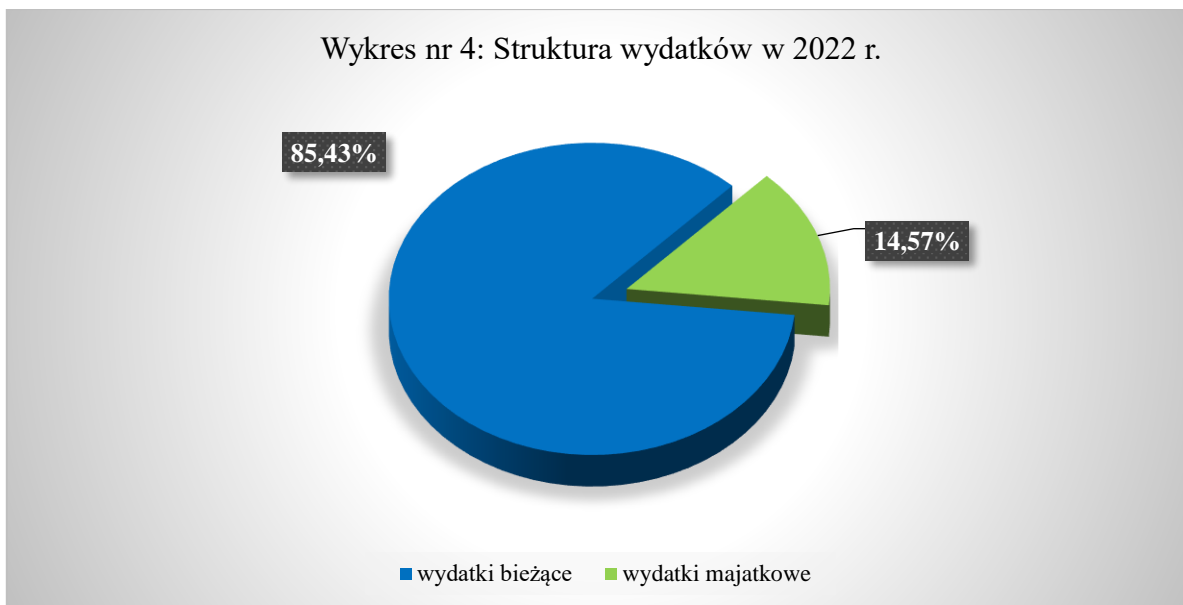

W porównaniu do roku 2021 realne wykonanie wydatków ogółem było większe o 39 242 484,70 zł, tj. o 8,78%. Wydatki bieżące w stosunku do roku poprzedniego wzrosły o 2,71% tj. o 10 973 491,06 zł, natomiast wydatki inwestycyjne wzrosły aż o 66,37%, tj. o 28 268 993,64 zł.

Struktura rodzajowa wydatków ogółem w porównaniu do roku 2021 przedstawia się następująco:

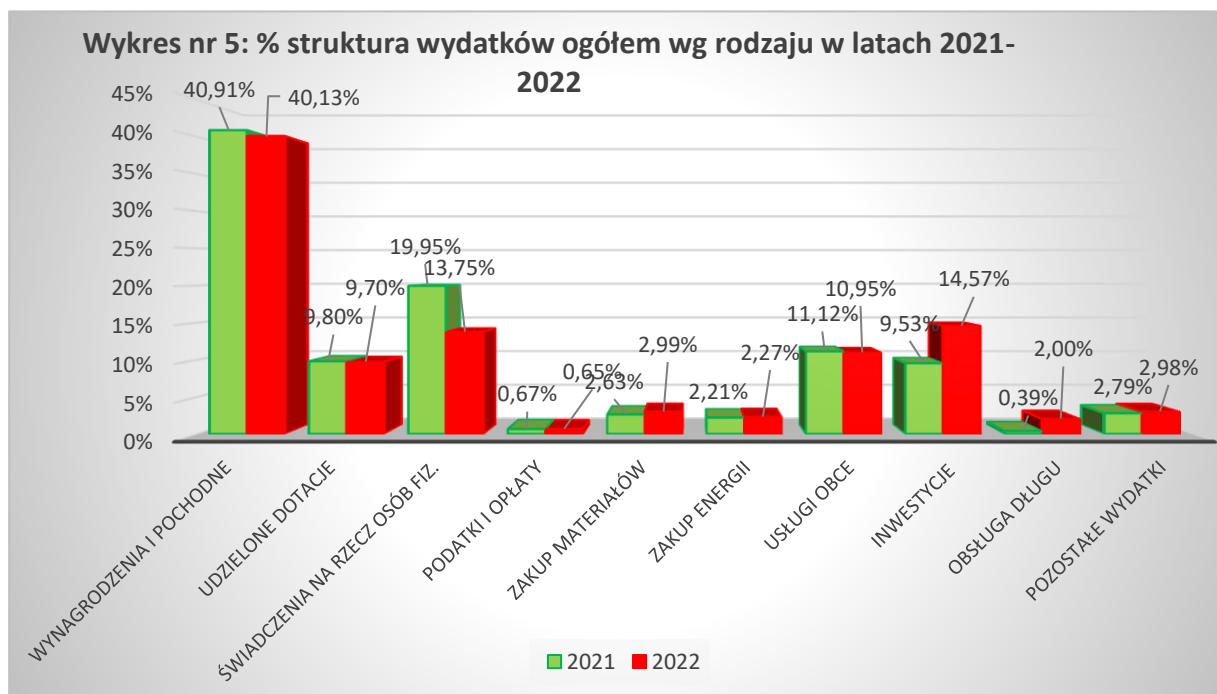





Analizując wykonanie budżetu według struktury rodzajowej wydatków ogółem, zauważalny jest przeważający udział wydatków na wynagrodzenia wraz z pochodnymi. Stanowią one 40,13% wydatków ogółem, należy podkreślić iż udział wydatków na wynagrodzenia i pochodne (bez wynagrodzeń bezosobowych i składek ZUS za świadczeniobiorców) w wydatkach bieżących co roku wzrasta. W porównaniu r/r w 2022 r. wydatki na wynagrodzenia w stosunku do 2021 r. wzrosły o ok. 11,5 mln zł, tj. o 6,4%. Ponadto, istotna część środków budżetu została wydatkowana na świadczenia na rzecz osób fizycznych, czyli różnego rodzaju zasiłki z pomocy społecznej (np. wychowawcze, rodzinne, pielęgnacyjne, fundusz alimentacyjny), stypendia i zasiłki szkolne, itp. – 13,75% (spadek o 6,20% w porównaniu do 2021 r.). Znaczny udział stanowią inwestycje - 14,57% (wzrost o 2,56% r/r) oraz udzielone dotacje z budżetu Miasta – 9,70% (spadek o 0,10% r/r). Zauważalny jest również wzrost udziału wydatków na obsługę długu z 0,39% w 2021 r. do 2,00% w 2022 r., który był spowodowany drastycznym podwyższeniem stóp procentowych przez Radę Polityki Pieniężnej. Pozostałe wydatki stanowią ok. 19,85% wykonania budżetu ogółem.

### **Wynik budżetu**

Wynik (nadwyżka/deficyt) – wykonanie budżetu za 2022 rok, zamknęło się deficytem w kwocie 30 126 426,25 zł, wobec planowanego deficytu w kwocie 53 063 285,00 zł.

Wynik operacyjny (dochody bieżące – wydatki bieżące) - planowana nadwyżka operacyjna na dzień 31 grudnia 2022 r. w kwocie (-3 496 440,00 zł), została zrealizowana na poziomie 12 721 632,54 zł, co znacząco wpływa na stabilność finansową budżetu.

W stosunku do roku poprzedniego podstawowe wielkości budżetowe kształtują się następująco:

<b>Kategoria</b>	<b>2021</b>	<b>2022</b>	<b>% zmiany</b>
<b>dochody ogółem,</b> <i>w tym:</i>	<b>461 667 311,06</b>	<b>456 193 411,84</b>	<b>98,81%</b>
<i>dochody bieżące</i>	<i>438 311 180,55</i>	<i>428 180 538,73</i>	<i>97,69%</i>
<i>dochody majątkowe</i>	<i>23 356 130,51</i>	<i>28 012 873,11</i>	<i>119,94%</i>
<b>wydatki ogółem,</b> <i>w tym:</i>	<b>447 077 353,39</b>	<b>486 319 838,09</b>	<b>108,78%</b>
<i>wydatki bieżące</i>	<i>404 485 415,13</i>	<i>415 458 906,19</i>	<i>102,71%</i>
<i>wydatki majątkowe</i>	<i>42 591 938,26</i>	<i>70 860 931,90</i>	<i>166,37%</i>
<b>wynik operacyjny</b>	<b>33 825 765,42</b>	<b>12 721 632,54</b>	<b>37,61%</b>
<b>wynik budżetu</b>	<b>14 589 957,67</b>	<b>-30 126 426,25</b>	<b>-</b>

W porównaniu do 2021 r. widoczny jest spadek dochodów ogółem oraz wzrost wydatków ogółem. Nastąpił spadek dochodów bieżących o 2,31%, tj. 10 130 641,82 zł. Natomiast wzrost wydatków bieżących o 2,71%, tj. 10 973 491,06 zł, z tego największy procentowo wzrost wydatków wystąpił na obsługę zadłużenia, r/r jest to wzrost o kwotę 7 973 344,03 zł, ponadto wzrost wydatków inwestycyjnych aż o 66,37%. Spadek dochodów bieżących przy jednoczesnym wzroście wydatków bieżących spowodował obniżenie nadwyżki operacyjnej r/r o 21 104 132,88 zł.



Wykres nr 6: Porównanie wykonania budżetu w latach 2021-2022

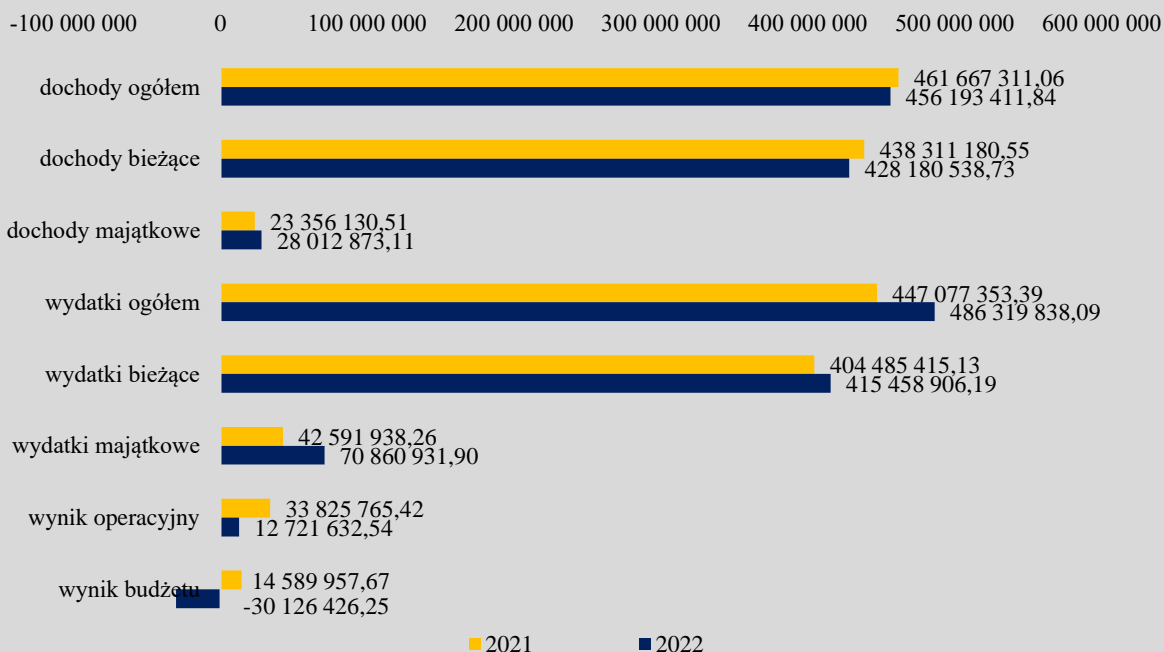

## Wykonanie wydatków inwestycyjnych/majątkowych

Planowane wydatki majątkowe zostały zrealizowane w 93,00% tj. w kwocie 70 860 931,90 zł. W 2022 roku zaplanowano do realizacji 112 zadań inwestycyjnych, w tym 14 w ramach wydatków niewygasających z 2021 roku. Z analizy planowanych wydatków majątkowych wynika, że większość z nich zrealizowano zgodnie z planem, jednakże 6 zadań przeniesiono na wydatki, które nie wygasają z upływem 2022 r.

Na realizację zadań o największych nakładach finansowych Miasto otrzymało dofinansowanie m.in. z Rządowego Funduszu Inwestycji Lokalnych, PFRON, Rządowego Funduszu Rozwoju Dróg, z Ministerstwa Sportu i Turystyki, Ministerstwa Kultury i Dziedzictwa Narodowego, Norweskiego Mechanizmu Finansowego, Urzędu Marszałkowskiego Województwa Podlaskiego ze środków RPO. W porównaniu do analogicznego okresu 2021 roku, realne wykonanie wydatków inwestycyjnych jest wyższe o 28 268 993,64 zł.

Źródła finansowania wydatków inwestycyjnych realizowanych w 2022 roku:

Wykres nr 7: Źródła finansowania inwestycji w 2022 r. w %

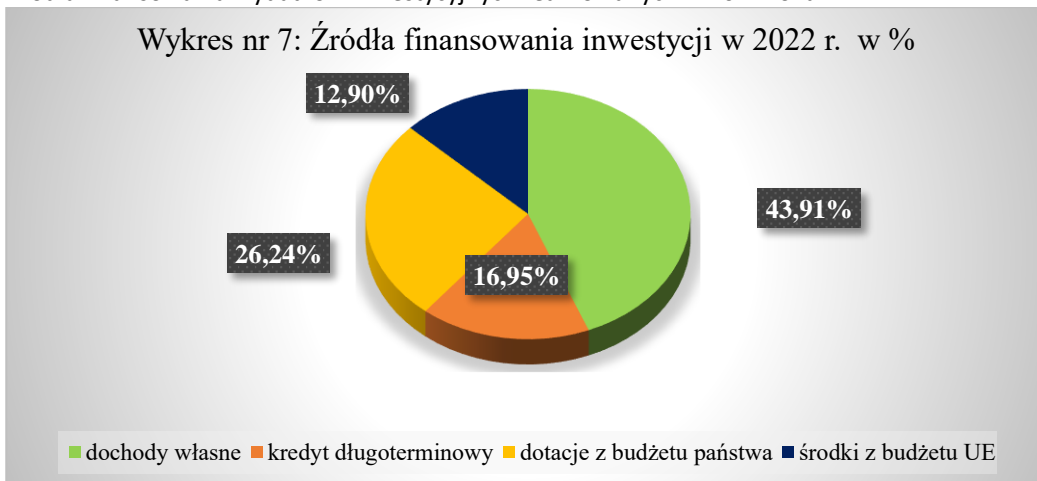



- dochody własne – 30 281 541,80 zł,
- kredyt długoterminowy – 11 685 220,00 zł,
- dotacje z budżetu państwa – 18 093 594,21 zł,
- środki z budżetu UE – 8 898 081,52 zł.

Najwyższe nakłady inwestycyjne poniesione zostały na inwestycje drogowe, ogółem 26 554 832,31 zł.

#### **Podstawowe inwestycje realizowane w 2022 r. oraz kontynuowane w 2023 r.:**

**Transport i łączność** - nakłady inwestycyjne ogółem na dzień 31.12.2022 r. wyniosły 26 554 832,31 zł, w tym m.in. na:

- 1) Budowa drogi na odcinku od Wojska Polskiego (DK61) do ul. Nowogrodzkiej (DW645) w Łomży,
- 2) Budowa drogi gminnej nr 101089B ul. Grabowej w Łomży,
- 3) Budowa drogi gminnej nr 101089B ul. Jaworowej w Łomży,
- 4) Budowa dróg gminnych nr 101116B, nr 101201B oraz drogi na odcinku od drogi gminnej nr 101116B do drogi powiatowej nr 2608B w Łomży (przy ks. Stanisława),
- 5) Komfortowo na spacer - rewitalizacja alejek/ul. Marii Skłodowskiej - Curie - Dmowskiego - Wojska Polskiego/ - BO,
- 6) Rozbudowa ul. Jasnej (DG101031B) oraz sięgacza ul. Wesolej (DG101150B) w Łomży,

**Turystyka** - nakłady inwestycyjne ogółem na dzień 31.12.2022 r. wyniosły 6 151 459,59 zł, w tym m.in. na:

- 1) Budowa bulwarów nad Narwią w Łomży (etap II: Port Łomża - kąpielisko przy Moście Hubala, etap III: most przy ul. Zjazd - istniejące bulwary – zadanie w trakcie realizacji),
- 2) "Łomża-Miasto, w którym żyję i pracuję" – Budowa bulwarów (kontynuacja projektu w 2023 r. – zadanie w trakcie realizacji),

**Gospodarka mieszkaniowa** - nakłady inwestycyjne ogółem na dzień 31.12.2022 r. wyniosły 4 451 863,85 zł, w tym m.in. na:

- 1) Zwiększenie zasobu lokalowego Miasta Łomża - modernizacja kamienicy przy ul. Polowej 65,
- 2) Przejęcie nieruchomości z mocy prawa, w procesie podziału nieruchomości przeznaczonych pod drogi publiczne,
- 3) Wykonanie przyłącza do miejskiej sieci ciepłowniczej budynku mieszkalnego przy ul. Rządowej 4a wraz z montażem węzła cieplnego i wykonaniem instalacji wewnętrznej,

**Działalność usługowa** - nakłady inwestycyjne ogółem na dzień 31.12.2022 r. wyniosły 448 366,05 zł, które poniesiono głównie na Rozbudowę cmentarza komunalnego przy ul. Przykoszarowej,

**Administracja publiczna** - nakłady inwestycyjne ogółem na dzień 31.12.2022 r. wyniosły 432 499,42 zł, które poniesiono głównie na Termomodernizację budynku Ratusza,

**Bezpieczeństwo publiczne i ochrona przeciwpożarowa** - nakłady inwestycyjne ogółem na dzień 31.12.2022 r. wyniosły 783 518,51 zł, w tym m.in. na:

- 1) Radarowe wyświetlacze prędkości pojazdów - poprawa bezpieczeństwa mieszkańców – BO,
- 2) Zakup samochodu ratowniczo-gaśniczego dla Komendy Miejskiej Państwowej Straży Pożarnej w Łomży,

**Oświata i wychowanie** - nakłady inwestycyjne ogółem na dzień 31.12.2022 r. wyniosły 11 746 375,35 zł, w tym m.in. na:

- 1) Budowa sali sportowej przy Szkole Podstawowej nr 5 w Łomży,
- 2) Modernizacja pomieszczeń w Szkole Podstawowej Nr 10,
- 3) Wymiana stolarki okiennej w budynku hali sportowej przy Szkole Podstawowej Nr 9,
- 4) Przebudowa przedszkoli prowadzonych przez Stowarzyszenie "Eduikator",
- 5) Budowa obiektów sportowych przy ZSMiO nr 5 w Łomży,
- 6) Termomodernizacja obiektów ZSTiO Nr 4 w Łomży,
- 7) Termomodernizacja budynku III Liceum Ogólnokształcącego,

**Pomoc społeczna** - nakłady inwestycyjne ogółem na dzień 31.12.2022 r. wyniosły 664 397,10 zł, w tym m.in. na:



- 1) Utworzenie lub wyposażenie placówki Senior+,
- 2) Modernizację Domu Pomocy Społecznej w Łomży (wykonanie dokumentacji technicznej),

**Edukacyjna opieka wychowawcza** - nakłady inwestycyjne ogółem na dzień 31.12.2022 r. wyniosły 2 000 631,00 zł, które poniesiono na przebudowę i rozbudowę budynku Bursy Nr 2 w Łomży oraz zagospodarowanie terenu wraz z niezbędną infrastrukturą techniczną,

**Gospodarka komunalna i ochrona środowiska** - nakłady inwestycyjne ogółem na dzień 31.12.2022 r. wyniosły 9 671 796,62 zł, w tym m.in. na:

- 1) Instalacje fotowoltaiczne/kolektory słoneczne na budynkach mieszkalnych na terenie miasta Łomża,
- 2) Zrównoważona mobilność miejska w Łomży (w 2022 r. uruchomiono system roweru publicznego na kwotę 1 541 878,80 zł, zakupiono 2 szt. autobusów elektrycznych na łączną kwotę 5 660 460,00 zł oraz 5 szt. wiat przystankowych o łącznej wartości 384 252,00 zł. Natomiast w pierwszym kwartale 2023 r. uruchomiono stację ładowania autobusów i magazyn energii na kwotę 1 577 236,11 zł oraz zakupiono 6 szt. autobusów elektrycznych wraz z wyposażeniem na łączną kwotę 18 435 240,00 zł).
- 3) Rozwój zielonego transportu publicznego w Łomży (w 2022 r. wykonano dokumentację projektową przebudowy warsztatu samochodowego MPK w Łomży do obsługi autobusów zero emisyjnych na kwotę 200 000,00 zł oraz studium wykonalności, analizę kosztów i korzyści na kwotę 28 905,00 zł. Kontynuacja projektu w 2024 r.),

**Kultura i ochrona dziedzictwa narodowego** - nakłady inwestycyjne ogółem na dzień 31.12.2022 r. wyniosły 7 486 504,50 zł, które poniesiono głównie na Projekt Kultura - Kontynuacja rewitalizacji Starego Rynku w Łomży.

**Wykonanie budżetu Miasta Łomża w przeliczeniu na jednego mieszkańca:**

Lp.	Wyszczególnienie	Wykonanie
1.	Liczba mieszkańców wg stanu na dzień 31.12.2022 r. (zameldowanie stałe i czasowe)	58 374
2.	Dochody ogółem	7 624,06
3.	Dochody bieżące	7 155,90
4.	Dochody majątkowe	468,16
5.	Wydatki ogółem	8 127,55
6.	Wydatki bieżące	6 943,29
7.	Wydatki majątkowe	1 184,25
8.	Nadwyżka operacyjna	212,61
9.	Zadłużenie	2 990,23

## Wieloletnia prognoza finansowa

Zadłużenie Miasta Łomża na dzień 31 grudnia 2022 r. wynosiło 178 923 373,01 zł i stanowi 39,22% wykonanych dochodów ogółem. W związku z dokonanymi w styczniu b.r. spłatami rat przypadających na 2023 r. w kwocie 12 265 624 zł, stan zadłużenia na dzień 4 maja 2023 r. wynosi 166 657 749,01zł i jest to zadłużenie z tytułu kredytów długoterminowych. W 2022 r. w porównaniu z rokiem poprzednim nastąpił wzrost kwoty długu o 6,99%, tj. o kwotę 11 685 220,70 zł. Harmonogram spłat i obsługi zadłużenia w latach 2023-2037 przedstawia tabela nr 1.



Tabela nr 1

Harmonogram spłat i obsługi zadłużenia oraz prognoza nadwyżki operacyjnej na najbliższe lata

Lata spłaty kredytów	Kwota aktualnego zadłużenia na koniec roku	Kwota rat przypadających do spłaty w danym roku	Prognoza nadwyżki operacyjnej na najbliższe lata
2022	188 342 528,31	21 314 779,30	12 721 632,54
2023	195 657 749,01	12 265 624,00	660 588,00
2024	190 973 369,01	11 684 380,00	19 273 926,00
2025	177 335 790,01	13 637 579,00	21 937 579,00
2026	163 504 466,01	13 831 324,00	21 901 324,00
2027	149 919 777,49	13 584 688,52	16 899 999,52
2028	135 280 000,00	14 639 777,49	16 699 999,49
2029	120 770 000,00	14 510 000,00	14 610 000,00
2030	105 780 000,00	14 990 000,00	15 999 999,30
2031	90 780 000,00	15 000 000,00	15 000 000,00
2032	75 780 000,00	15 000 000,00	15 000 000,00
2033	60 780 000,00	15 000 000,00	15 000 000,00
2034	45 780 000,00	15 000 000,00	15 000 000,00
2035	30 780 000,00	15 000 000,00	15 000 000,00
2036	14 880 000,00	15 900 000,00	15 900 000,00
2037	0,00	14 880 000,00	15 000 000,00

\*dane na dzień 04.05.2023 r.

Miasto Łomża pomimo znacznej kwoty długu posiada zdolność do terminowego i kompletnego spłacania zaciągniętych zobowiązań oraz wypełnienia warunków zawartych umów kredytowych (Wykres nr 8), co zostało potwierdzone uchwałą Regionalnej Izby Obrachunkowej nr RIO.II-00312-104/2023 z dnia 23 stycznia 2023 r. w sprawie wyrażenia opinii o prawidłowości planowanej kwoty długu oraz o możliwości sfinansowania deficytu określonego w uchwale budżetowej Miasta Łomża na 2023 r. Dodatkowo warto podkreślić, iż spełnia wszystkie wskaźniki zawarte w ustawie o finansach publicznych (art. 242 i 243).

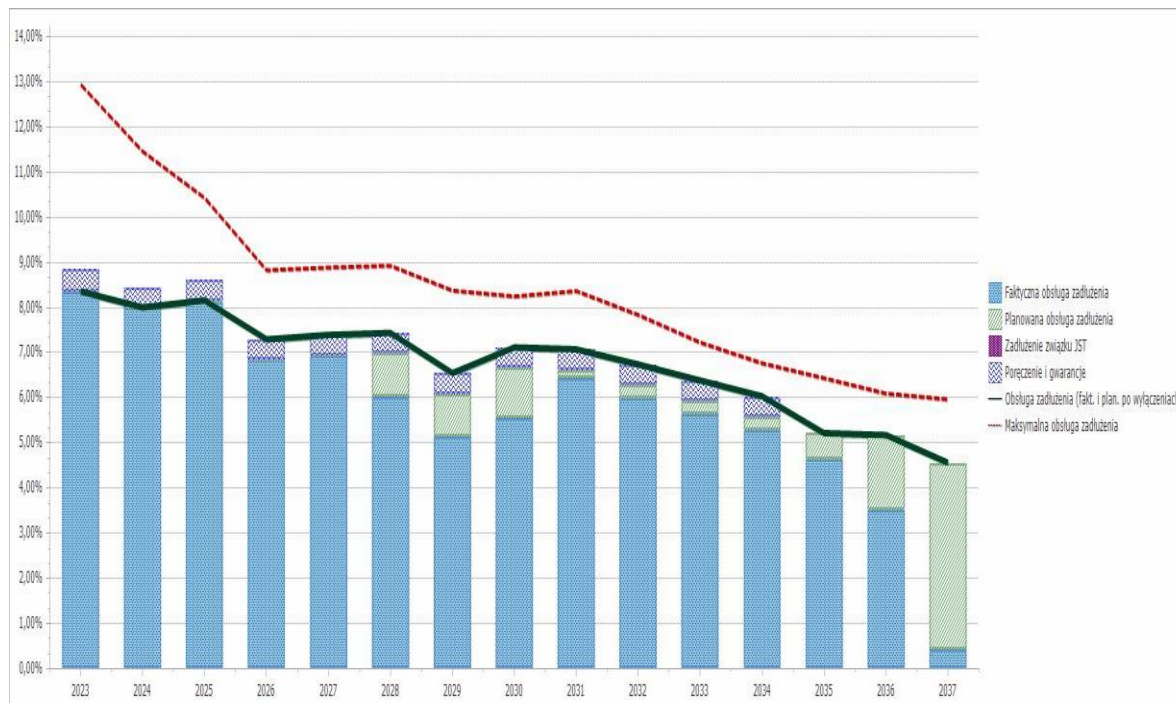

Wykres nr 8

Zadłużenie Miasta Łomża  
a zachowanie relacji wynikających z art. 243 ustawy o finansach publicznych

dane na dzień 04.05.2023 r.

## Poziom wskaźników

Opis	2023	2024	2025	2026	2027	2028	2029	2030
Faktyczna obsługa zadłużenia	8,36%	7,99%	8,15%	6,84%	6,93%	6,02%	5,14%	5,56%
Planowana obsługa zadłużenia	0,00%	0,01%	0,01%	0,01%	0,01%	0,97%	0,96%	1,10%
Zadłużenie związku JST	0,00%	0,00%	0,00%	0,00%	0,00%	0,00%	0,00%	0,00%
Poręczenie i gwarancje	0,48%	0,45%	0,45%	0,45%	0,45%	0,45%	0,45%	0,45%
Łącznie (faktyczne i planowane)	8,36%	8,00%	8,16%	7,30%	7,40%	7,44%	6,55%	7,12%
- wyłączenia z art. 243 ust. 3	0,00%	0,00%	0,00%	0,00%	0,00%	0,00%	0,00%	0,00%
Obsługa zadłużenia (fakt. i plan. po wyłączeniach)	8,36%	8,00%	8,16%	7,30%	7,40%	7,44%	6,55%	7,12%
Maksymalna obsługa zadłużenia	12,94%	11,46%	10,43%	8,83%	8,89%	8,93%	8,38%	8,25%
<b>Zachowanie relacji z art. 243</b>	<b>1,00</b>	<b>Tak</b>	<b>Tak</b>	<b>Tak</b>	<b>Tak</b>	<b>Tak</b>	<b>Tak</b>	<b>Tak</b>
Zapas na płatność	14 855 405,91	11 981 277,00	7 937 045,54	6 932 121,25	6 748 595,49	6 704 193,91	7 863 287,55	5 455 972,64



Opis	2031	2032	2033	2034	2035	2036	2037
Faktyczna obsługa zadłużenia	6,45%	6,00%	5,64%	5,29%	4,64%	3,51%	0,44%
Planowana obsługa zadłużenia	0,17%	0,29%	0,29%	0,29%	0,58%	1,67%	4,12%
Zadłużenie związku JST	0,00%	0,00%	0,00%	0,00%	0,00%	0,00%	0,00%
Poręczenie i gwarancje	0,45%	0,46%	0,46%	0,46%	0,00%	0,00%	0,00%
łącznie (faktyczne i planowane)	7,08%	6,74%	6,39%	6,04%	5,22%	5,18%	4,56%
- wyłączenia z art. 243 ust. 3	0,00%	0,00%	0,00%	0,00%	0,00%	0,00%	0,00%
Obsługa zadłużenia (fakt. i plan. po wyłączeniach)	7,08%	6,74%	6,39%	6,04%	5,22%	5,18%	4,56%
Maksymalna obsługa zadłużenia	8,37%	7,84%	7,23%	6,77%	6,44%	6,10%	5,97%
<b>Zachowanie relacji z art. 243</b>	<b>Tak</b>	<b>Tak</b>	<b>Tak</b>	<b>Tak</b>	<b>Tak</b>	<b>Tak</b>	<b>Tak</b>
Zapas na płatność	6 004 999,92	5 334 078,93	4 464 980,75	4 079 189,72	4 184 428,47	3 165 051,54	4 791 744,83

dane na dzień 4.05.2023 r.

Zgodnie z art. 92, art. 217 i art. 242 ustawy o finansach publicznych (Dz. U. z 2023 poz. 658 z późn. zm.) jednostki samorządu terytorialnego mogą zaciągać kredyty i pożyczki na finansowanie planowanego deficytu budżetu jednostki, spłatę wcześniej zaciągniętych zobowiązań z tytułu emisji papierów wartościowych, zaciągniętych pożyczek i kredytów oraz na wyprzedzające finansowanie działań finansowych ze środków pochodzących z budżetu Unii Europejskiej.

Tabela nr 2

Udział kredytów w wydatkach majątkowych

	2017	2018	2019	2020	2021	2022	Plan 2023*
<b>Wydatki majątkowe, w tym finansowane z:</b>	<b>53 522 441,88</b>	<b>84 756 419,65</b>	<b>60 256 31 3,19</b>	<b>99 657 94 3,59</b>	<b>42 591 938,2 6</b>	<b>70 860 93 1,90</b>	<b>81 720 323, 00</b>
dochodów własnych jst (% wydatków majątkowych)	40 343 567,96 (75,38 %)	22 414 08 6,85 (26,44 %)	42 736 42 1,09 (70,92 %)	46 232 09 4,01 (46,39 %)	17 336 761,4 2 (40,70 %)	32 184 03 6,17 (45,42 %)	17 256 342, 00 (21,12 %)



kredytów i pożyczek (% wydatków majątkowych)	574 320,00 (1,07 %)	28 423 21 2,88 (33,54 %)	0,00 (0%)	24 150 30 0,16 (24,23 %)	6 188 247,00 (14,53 %)	11 685 22 0,00 (16,49 %)	16 734 376,00 (20,48 %)
środków pochodzących z innych źródeł (% wydatków majątkowych)	12 604 553,92 (23,55 %)	33 919 11 9,92 (40,02 %)	17 519 892,10 (29,08 %)	29 275 549,42 (29,38 %)	19 066 929,84 (44,77 %)	26 991 67 5,73 (38,09 %)	47 729 605,00 (58,41 %)

\* dane na dzień 04.05.2023 r.

Jedną z metod finansowania wydatków majątkowych jest zaciągnięcie kredytu długoterminowego. Wybór tej formy przynosi konkretne skutki, zarówno pozytywne jak i negatywne. Tabela nr 2 przedstawia udział zaciągniętych kredytów w wydatkach majątkowych w latach 2017 – 2023. Miasto Łomża korzysta z kredytów i pożyczek co, umożliwia realizację zadań, na dużo wyższym poziomie pod względem ilościowym jak i jakościowym. Zwiększenie dostępności środków finansowych pozwala Miastu na realizację zadań z udziałem środków zewnętrznych, w tym, m.in. z budżetu Unii Europejskiej, przez co zwiększa atrakcyjność miasta, a także poprawia warunki życia i pracy mieszkańców. W 2022 r. planowane wydatki majątkowe zostały zrealizowane w 95,72 %, tj. na kwotę ok. 71 mln zł. Jednak, jak wspomniano wcześniej, korzystanie przez Miasto z kredytowania rodzi skutki również negatywne, a są nimi koszty obsługi zadłużenia. W 2022 r. przy oprocentowaniu kredytów średnio 7,76 % w stosunku rocznym, koszty obsługi zadłużenia wyniosły 9 731 931,90 zł. W porównaniu z wykonaniem na dzień 31.12.2021 r. nastąpił wzrost o kwotę 7 973 344,03 zł. Spowodowane to było drastycznym podwyższeniem stóp procentowych przez Radą Polityki Pieniężnej oraz jej utrzymywaniem w dłuższej perspektywie czasowej na wysokim poziomie na co wpływ ma obecna sytuacja w kraju i na świecie. Widząc realne zwiększenie kosztów obsługi kredytów Miasto Łomża dokonało w styczniu 2022 r. wcześniejszej spłaty rat kapitałowych przypadających na 2022 rok. Dodatkowo w grudniu 2022 r. dokonało całkowitej spłaty najdroższego kredytu (planowany do spłaty w latach 2023 - 2030). Miasto Łomża na bieżąco kontroluje sytuację finansową w kraju i zabezpiecza środki na obsługę zadłużenia.

Miasto Łomża ma bardzo duże potrzeby inwestycyjne, które przekraczają znacznie możliwości budżetowe. W 2023 r. planowane wydatki majątkowe kształtują się na poziomie ponad 82 mln zł (Tabela nr 3).

Tabela nr 3

Wykaz planowanych przedsięwzięć i zadań inwestycyjnych w poszczególnych działach oraz ich wpływ na finanse Miasta

Wykaz przedsięwzięć i zadań inwestycyjnych planowanych do realizacji w latach 2023-2026					
Dział	Wyszczególnienie	2023	2024	2025	2026
600	<b>Transport i łączność</b> , m.in.: Budowa drogi na odcinku od ul. Wojska Polskiego (DK61) do ul. Nowogrodzkiej (DW 645) w Łomży, Przebudowa drogi gminnej nr 101038B ul. Kasztelańska w Łomży	9 179 683,00	4 664 777,00	5 400 000,00	16 300 000,00
630	<b>Turystyka</b> , m.in.: Budowa bulwarów nad Narwią w Łomży	15 765 376,00	14 100 000,00	21 000 000,00	0
700	<b>Gospodarka mieszkaniowa</b> , m.in.: Zwiększenie zasobu lokalowego Miasta Łomża Modernizacja	5 388 505,00	1 100 000,00	1 000 000,00	0





	kamienicy przy ul Polowej 65, Przejęcie nieruchomości z mocy prawa				
710	<b>Działalność usługowa, m.in.</b> Rozbudowa cmentarza komunalnego przy ul. Przykoszarowej	510 087,00	300 000,00	4 800 000,00	0
750	<b>Administracja Publiczna, m. in.:</b> Rozwój cyfrowych usług województwa podlaskiego	1 038 770,00	0	0	0
754	<b>Bezpieczeństwo publiczne i ochrona przeciwpożarowa, m.in.:</b> Modernizacja placu manewrowego wraz z odwodnieniem oraz wykonanie ogrodzenia posesji KMPSP	290 000,00	0	0	0
758	<b>Różne rozliczenia, Rezerwa na</b> inwestycje i zakupy inwestycyjne - Budżet Obywatelski	231 898,00	0	0	0
801	<b>Oświata i wychowanie, m.in.:</b> Budowa Sali sportowej przy Szkole Podstawowej Nr 5 w Łomży, Przebudowa budynku, w tym pionu kuchennego w Zespole Szkół Specjalnych przy Marii Skłodowskiej Curie, Budowa Przedszkola Publicznego nr 5 w Łomży	23 127 626,00	9 439 500,00	500 000,00	0
852	<b>Pomoc społeczna, m.in.:</b> Zakup samochodu DPS	220 400,00	0	0	0
854	<b>Edukacyjna opieka wychowawcza,</b> m.in.: Przebudowa i rozbudowa budynku Bursy nr 2 w Łomży oraz zagospodarowanie terenu wraz z niezbędną infrastrukturą techniczną	3 230 269,00	0	0	0
900	<b>Gospodarka komunalna i ochrona środowiska, m.in.:</b> Zrównoważona mobilność miejska w Łomży, Instalacje fotowoltaiczne/kolektory słoneczne na budynkach mieszkaniowych na terenie miasta Łomża, Realizacja Programu Ograniczenia Niskiej Emisji, Budowa tężni solankowej na terenie Parku JP II – Papieża Pielgrzyma w Łomży - BO	21 204 857,00	13 138 000,0 0	100 000,00	100 000,00
921	<b>Kultura i ochrona dziedzictwa narodowego, m.in.:</b> Projekt Kultura - kontynuacja rewitalizacji Starego Rynku w Łomży	854 562,00	0	0	0



926	Kultura fizyczna, m. in.: Zadaszenie nad boiskiem wielofunkcyjnym na Orliku -Katyńska 3 - BO	678 290,00	0	0	0
<b>Razem:</b>		<b>81 720 323,00</b>	<b>42 742 277,00</b>	<b>32 800 000,00</b>	<b>16 400 000,00</b>
w tym:	Środki zewnętrzne (UE i BP)	47 729 605,00	28 195 000,00	0	0
	Kredyty	16 734 376,00	0	0	0
	Środki własne	17 256 342,00	14 547 277,00	32 800 000,00	16 400 000,00
	w tym: dochody ze sprzedaży majątku	4 647 615,00	2 000 000,00	3 000 000,00	0

\*dane na dzień 04.05.2023 r.

Przy pojawiających się możliwościach dofinansowania inwestycji z zewnętrznych źródeł, Miasto Łomża musi wygospodarować środki na pokrycie wkładu własnego, który jest wymagany do realizacji inwestycji przy dofinansowaniu zewnętrznym. Mając na uwadze poziom planowanych do realizacji przedsięwzięć w latach 2023 - 2026, wysokość planowanych dochodów majątkowych, wysokość nadwyżki finansowej (operacyjnej) oraz możliwości pozyskania dofinansowania z budżetu UE i Budżetu Państwa przewidujemy, iż będzie zachodziła konieczność zaciągnięcia w latach 2023 - 2024 kredytów długoterminowych. W 2023 r. planowany jest do zaciągnięcia kredyt długoterminowy w wysokości 29 mln zł, przy jednoczesnej spłacie rat kapitałowych w kwocie 12 265 624 zł oraz 7 mln zł w 2024 r. na pokrycie deficytu, przy jednoczesnej spłacie rat kapitałowych w kwocie 11 684 380 zł. Zaciągnięcie kredytów umożliwi realizację przedsięwzięć na wysokim poziomie.

## Wpływ pandemii COVID-19 i konfliktu zbrojnego na Ukrainie na finanse Miasta

W trakcie 2022 roku Miasto Łomża otrzymało dotacje ze środków Funduszu Przeciwdziałania COVID-19 w kwocie 6 672 552,14 zł i Funduszu Pomocy w kwocie 9 668 200,29 zł. Otrzymane środki wydatkowano m.in. na nowe zadania, tj. wypłatę dodatków węglowych, dodatków dla gospodarstw domowych wykorzystujących inne źródła ciepła, a także dodatków dla podmiotów wrażliwych w kwocie 6 387 391,45 zł w ramach Funduszu Przeciwdziałania COVID-19 na podstawie ustawy z dnia 5 sierpnia 2022 r. o dodatku węglowym oraz ustawy z dnia 15 września 2022 r. o szczególnych rozwiązaniach w zakresie niektórych źródeł ciepła w związku z sytuacją na rynku paliw. Ponadto, w ramach Funduszu Przeciwdziałania COVID-19 pozyskano środki w kwocie 109 379 zł, które wydatkowano na przeciwdziałanie skutkom rozprzestrzeniania się wirusa SARS-CoV-2 (DPS w Łomży) oraz na realizację programu „Wspieraj Seniora” w kwocie 175 781,69 zł.

Wzrost planu wydatków w dziale 754 - „Bezpieczeństwo publiczne i ochrona ppoż.” nastąpił w związku z wprowadzeniem do budżetu środków z Funduszu Pomocy na realizację art. 12 i 13 ustawy o pomocy obywatelom Ukrainy. Dodatkowo, w ramach Funduszu Pomocy wprowadzono do budżetu środki na wydatki związane z pomocą obywatelom Ukrainy m. in. na zasiłki okresowe, dożywianie dzieci w szkołach, wypłatę świadczeń rodzinnych, na wydatki związane z nadaniem n-ru PESEL i wykonaniem zdjęć obywatelom Ukrainy, wprowadzono również środki na zadania oświatowe.

Rok 2022 był kolejnym, w którym Ministerstwo Finansów przekazało w IV kwartale dodatkowe wpływy, tym razem z tytułu udziałów w PIT w kwocie ogółem 14,9 mln zł. Środki te pozwoliły na uregulowanie bieżących zobowiązań, szczególnie w dziale oświaty oraz zamknięcie roku mniejszym deficytem niż pierwotnie planowano.



Trudna sytuacja gospodarcza, tj. wysoka inflacja, seria podwyżek stóp procentowych, konflikt zbrojny na Ukrainie, spowodowały zwiększenie wydatków bieżących własnych w porównaniu do 2021 r.

Podsumowując wykonanie budżetu Miasta za 2022 rok, należy stwierdzić, że pomimo trudnego okresu udało się zamknąć go pozytywnie. Wskaźniki ekonomiczne są dobre, a sytuacja budżetu Miasta jest stabilna. Nie jest to bez znaczenia, zwłaszcza w obliczu drastycznych podwyżek cen towarów i usług.



## PROJEKTY INWESTYCJE Z DOFINANSOWANIEM ZEWNĘTRZNYM

L.p.	Nazwa zadania - tytuł projektu	Źródła finansowania - Instytucja	Nazwa programu i działania	Wartość całkowita inwestycji	Otrzymane dofinansowanie
					kwota
1	<b>Budowa Sali sportowej przy Szkołe Podstawowej nr 5 w Łomży</b>	Urząd Marszałkowski Województwa Podlaskiego	Państwowy Fundusz Rehabilitacji Osób Niepełnosprawnych Urzędu Marszałkowskiego w Białymstoku	17 700 000,00 zł	647 187,00 zł
2		Podlaski Urząd Wojewódzki	Fundusz Wsparcia Gmin i Powiatów		1 000 000,00 zł
3	<b>"Łomża - Miasto, w którym żyję i pracuję" - Inicjatywa Bilateralna</b>	Związek Miast Polskich	Inicjatyw bilateralna	36 300,00 zł	36 300,00 zł
4	<b>Łomża - opracowanie dokumentacji w ramach wsparcia rozwoju miast POPT 2014- 2020</b>	Ministerstwo Funduszy i Polityki Regionalnej	Program Operacyjny Pomoc Techniczna 2014-2020	1 734 093,02 zł	1 734 093,02 zł
5	<b>Budowa Przedszkola Publicznego nr 5 w Łomży</b>	Bank Gospodarstwa Krajowego	Polski Ład: Program Inwestycji Strategicznych - II edycja (2022 r.)	15 375 000,00 zł	12 750 000,00 zł
6	<b>Cyfrowa gmina</b>	Urząd Marszałkowski Województwa Podlaskiego	Programu Operacyjny Polska Cyfrowa na lata 2014-2020 Oś Priorytetowa V Rozwój cyfrowy JST oraz wzmocnienie cyfrowej odporności na zagrożenia REACT-EU działania 5.1 Rozwój cyfrowy JST oraz	1 877 190,00 zł	1 877 190,00 zł



			wzmocnienie cyfrowej odporności na zagrożenia		
7	<b>Rozwój zielonego transportu publicznego w Łomży</b>	Narodowy Fundusz Ochrony Środowiska i Gospodarki Wodnej	Program priorytetowy nr 6.3 „Zeroemisyjny transport Zielony transport publiczny”	13 038 000,00 zł	8 480 000,00 zł
8	<b>Modernizacja i rozbudowa monitoringu miejskiego w mieście Łomża</b>	Podlaski Urząd Wojewódzki	Rządowy Program Ograniczania Przestępczości i Aspołecznych zachowań RAZEM BEZPIECZNIEJ im. Władysława Stasiaka na lata 2022-2024	134 000,00 zł	100 000,00 zł
9	<b>Rozwój usług elektronicznych w mieście Łomża</b>	Urząd Marszałkowski Województwa Podlaskiego	Regionalny Program Operacyjny Województwa Podlaskiego na lata 2014-2020. Działanie 11.1 Wspieranie odbudowy gospodarki regionu w związku z pandemią COVID-19, Typ Projektu 2: Rozwój usług elektronicznych w administracji	2 424 464,07 zł	2 007 706,77 zł
10	<b>Zakup sprzętu ratowniczo-gaśniczego z przeznaczeniem dla jednostek OSP</b>	Województwo Podlaskie	Dotacja Województwa Podlaskiego przekazana na zakup sprzętu ratowniczo-gaśniczego i umundurowania dla jednostek Ochotniczych Straży Pożarnych	29 999,00 zł	20 000,00 zł
<b>Razem dofinansowane</b>				<b>52 349 046,09 zł</b>	<b>28 652 476,79</b>



## ŁAD PRZESTRZENNY

W dniu 26 września 2018 r. została podjęta uchwała nr 549/LIX/18 Rady Miejskiej Łomży, która przyjęła wyniki „Analizy zmian w zagospodarowaniu przestrzennym miasta Łomża w latach 2013 –2018 (styczeń 2013 – maj 2018)” opracowanej na podstawie Art. 32 ust.2 ustawy z dnia 27 marca 2003 r. o planowaniu i zagospodarowaniu przestrzennym (t.j. Dz. U. z 2022, poz. 503 ze zm.), uznając studium uwarunkowań i kierunków zagospodarowania Miasta Łomża oraz obowiązujące miejscowe plany zagospodarowania przestrzennego za aktualne.

Zgodnie z art. 9 ustawy z dnia 27 marca 2003 r. o planowaniu i zagospodarowaniu przestrzennym (t.j. Dz. U. z 2022, poz. 503 ze zm.) studium uwarunkowań i kierunków zagospodarowania przestrzennego gminy sporządza się w celu określenia jej polityki przestrzennej oraz lokalnych zasad zagospodarowania, natomiast zasięg jego ustaleń powinien dotyczyć obszaru całej gminy w jej granicach administracyjnych.

Aktualne założenia polityki przestrzennej miasta Łomża zostały określone w Studium uwarunkowań i kierunków zagospodarowania przestrzennego zatwierdzonego uchwałą Nr 223/XXVIII/16 Rady Miejskiej Łomży z dnia 6 lipca 2016 r. (zmienionego uchwałą nr 100/XI/19 z dnia 26 czerwca 2019 r.).

Na terenie miasta Łomża obowiązuje 34 miejscowych planów zagospodarowania przestrzennego, których rozmieszczenie i tytuły wraz uchwałami zatwierdzającymi wskazano poniższej tabeli:

<b>Wykaz obowiązujących miejscowych planów zagospodarowania przestrzennego</b>			
<b>Lp.</b>	<b>Pow. (ha)</b>	<b>Tytuł opracowania</b>	<b>Uchwała i publikacja</b>
I	4,43	Zmiana miejscowego planu zagospodarowania przestrzennego miasta Łomży - tereny położone w narożniku Al. Legionów i Przykoszarowej	Uchwała Nr 210/XXXVIII/96 Rady Miejskiej Łomży z dnia 19.12.1996 r. opublikowana w Dzienniku Urzędowym Województwa Łomżyńskiego Nr 1 z dnia 24.01.1997 r. poz. 5
II	1,00	Zmiana miejscowego planu zagospodarowania przestrzennego miasta Łomży - ul. Poznańska	Uchwała Nr 241/XLIV/97 Rady Miejskiej Łomży z dnia 28.05.1997 r. opublikowana w Dzienniku Urzędowym Województwa Łomżyńskiego Nr 7 z dnia 14.07.1997 r. poz. 51
III	8,50	Zmiana miejscowego planu zagospodarowania przestrzennego miasta Łomży - ul. Nowogrodzka (stacja paliw)	Uchwała Nr 242/XLIV/97 Rady Miejskiej Łomży z dnia 28.05.1997 r. opublikowana w Dzienniku Urzędowym Województwa Łomżyńskiego Nr 9 z dnia 22.07.1997 r. poz. 61
IV	2,65	Zmiana miejscowego planu zagospodarowania przestrzennego miasta Łomży – Rybaki	Uchwała Nr 120/XIX/99 Rady Miejskiej Łomży z dnia 24.11.1999 r. opublikowana w Dzienniku Urzędowym Województwa Podlaskiego Nr 45 z dnia 30.12.1999 r. poz. 702
V	41,83	Zmiana miejscowego planu zagospodarowania przestrzennego miasta Łomży - Żabia	Uchwała Nr 152/XXV/00 Rady Miejskiej Łomży z dnia 23.03.2000 r. opublikowana w Dzienniku Urzędowym Województwa Podlaskiego Nr 15 z dnia 26.05.2000 r. poz.158



VI	11,25	Miejscowy plan zagospodarowania przestrzennego terenów cmentarza	Uchwała Nr 272/LII/01 Rady Miejskiej Łomży z dnia 20.06.2001 r. opublikowana w Dzienniku Urzędowym Województwa Podlaskiego Nr 18 z dnia 25.06.2001 r. poz. 317
VII	6,81	Miejscowy plan zagospodarowania przestrzennego terenów w narożniku ulic Ks. Anny i Szosy Zambrowskiej – Obszar P5a	Uchwała Nr 412/LXXV/02 Rady Miejskiej Łomży z dnia 9.10.2002 r. opublikowana w Dzienniku Urzędowym Województwa Podlaskiego Nr 75 z dnia 04.12.2002 r. poz. 1512
VIII	17,2	Miejscowy plan zagospodarowania przestrzennego terenów położonych pomiędzy ulicami: Zawadzką, Sikorskiego, Szosą Zambrowską i terenami zabudowy mieszkaniowej wielorodzinnej – Obszar P5	Uchwała Nr 53/XVI/03 Rady Miejskiej Łomży z dnia 18.06.2003 r. opublikowana w Dzienniku Urzędowym Województwa Podlaskiego Nr 66 z dnia 02.07.2003 r. poz. 1356 oraz Nr 118 z dnia 19.11.2003 r. poz. 2207
IX	1,04	Miejscowy plan zagospodarowania przestrzennego terenów położonych przy ul. Poznańskiej (obejmujących działki nr 30710, 30711, 30712, 30713), stanowiących część obszaru P14	Uchwała Nr 75/XVII/03 Rady Miejskiej Łomży z dnia 03.07.2003 r. opublikowana w Dzienniku Urzędowym Województwa Podlaskiego Nr 74 z dnia 21.07.2003 r. poz. 1475
X	6,16	Miejscowy plan zagospodarowania przestrzennego terenów położonych pomiędzy ulicami: Al. Legionów, Sikorskiego, Wyszyńskiego i Mickiewicza – Obszar P2	Uchwała Nr 167/XXVIII/04 Rady Miejskiej Łomży z dnia 17.03.2004 r. opublikowana w Dzienniku Urzędowym Województwa Podlaskiego Nr 34 z dnia 07.04.2004 r. poz. 649
XI	31,20	Miejscowy plan zagospodarowania przestrzennego terenów położonych w rejonie ulic Polnej i Łukasińskiego – Obszar P8	Uchwała Nr 215/XXXIII/04 Rady Miejskiej Łomży z dnia 23.06.2004 r. opublikowana w Dzienniku Urzędowym Województwa Podlaskiego Nr 98 z dnia 09.07.2004 r. poz. 1413
XII	5,88	Miejscowy plan zagospodarowania przestrzennego terenów położonych w rejonie Szosy do Mężenina w sąsiedztwie ogrodów działkowych	Uchwała Nr 264/XXXIX/04 Rady Miejskiej Łomży z dnia 10.11.2004 r. opublikowana w Dzienniku Urzędowym Województwa Podlaskiego Nr 184 z dnia 03.12.2004 r. poz. 2433
XIII	9,2	Miejscowy plan zagospodarowania przestrzennego miasta Łomża (obszar położony pomiędzy ulicami: Stacha Konwy, Nowogrodzką, Wiejską i Nadnarwiańską)	Uchwała Nr 388/LX/06 Rady Miejskiej Łomży z dnia 18.01.2006 r. opublikowana w Dzienniku Urzędowym Województwa Podlaskiego Nr 56 z dnia 22.02.2006 r. poz. 627
XIV	6,3	Miejscowy plan zagospodarowania przestrzennego terenów byłej rezerwy pod kolej - Obszar P9A – od ul. Sikorskiego do ul. Wojska Polskiego	Uchwała Nr 399/LXIII/06 Rady Miejskiej Łomży z dnia 29.03.2006 r. opublikowana w Dzienniku Urzędowym Województwa Podlaskiego Nr 124 z dnia 08.05.2006 r. poz. 1193



XV	9,4	Miejscowy plan zagospodarowania przestrzennego terenów byłej rezerwy pod kolej – Obszar P9b – od ul. Wojska Polskiego do ul. Nowogrodzkiej	Uchwała Nr 419/LXIV/06 Rady Miejskiej Łomży z dnia 26.04.2006 r. opublikowana w Dzienniku Urzędowym Województwa Podlaskiego Nr 154 z dnia 06.06.2006 r. poz. 1427
XVI	32	Miejscowy plan zagospodarowania przestrzennego miasta Łomża terenów byłej rezerwy pod kolej (od ul. Nowogrodzkiej w kierunku Łasku Jednaczewskiego) Obszar P9c	Uchwała Nr 175/XXVIII/08 Rady Miejskiej Łomży z dnia 23.04.2008 r. opublikowana w Dzienniku Urzędowym Województwa Podlaskiego Nr 124 z dnia 28.05.2008 r. poz. 1287
XVII	130	Miejscowy plan zagospodarowania przestrzennego miasta Łomża (rejon ulic: Wojska Polskiego, Poznańskiej i projektowanej ulicy stanowiącej przedłużenie ulicy Meblowej)	Uchwała Nr 332/XLVI/09 Rady Miejskiej Łomży z dnia 24.06.2009 r. opublikowana w Dzienniku Urzędowym Województwa Podlaskiego Nr 146 z dnia 16.07.2009 r. poz. 1604
XVIII	7,2	Miejscowy plan zagospodarowania przestrzennego miasta Łomża (rejon ulic: Kard. S. Wyszyńskiego, Gen. W. Sikorskiego i Zawadzkiej)	Uchwała Nr 333/XLVI/09 Rady Miejskiej Łomży z dnia 24.06.2009 r. opublikowana w Dzienniku Urzędowym Województwa Podlaskiego Nr 146 z dnia 16.07.2009 r. poz. 1605
XIX	5,78	Miejscowy plan zagospodarowania przestrzennego miasta Łomża – tereny przy ul. Zdrojowej	Uchwała Nr 346/XLVIII/09 Rady Miejskiej Łomży z dnia 26.08.2009 r. opublikowana w Dzienniku Urzędowym Województwa Podlaskiego Nr 196 z dnia 02.10.2009 r. poz. 2127
XX	34,5	Miejscowy plan zagospodarowania przestrzennego miasta Łomża terenów os. „Wschód” położonych w rejonie ulicy Wąskiej – Obszar P11	Uchwała Nr 353/XLIX/09 Rady Miejskiej Łomży z dnia 30.09.2009 r. opublikowana w Dzienniku Urzędowym Województwa Podlaskiego Nr 214 z dnia 05.11.2009 r. poz. 2401
XXI	14,4	Miejscowy plan zagospodarowania przestrzennego miasta Łomża – tereny położone w sąsiedztwie ulic: Poznańska i Kraska - Obszar P16	Uchwała Nr 361/L/09 Rady Miejskiej Łomży z dnia 28.10.2009 r. opublikowana w Dzienniku Urzędowym Województwa Podlaskiego Nr 222 z dnia 20.11.2009 r. poz. 2561
XXII	38,89	Miejscowy plan zagospodarowania przestrzennego miasta Łomża terenów Osiedla Łomżyca położonych pomiędzy ulicami: Spokojną, Wojska Polskiego i rzeczką Łomżyczką – OBSZAR P7	Uchwała Nr 23/VI/11 Rady Miejskiej Łomży z dnia 16.02.2011 r. opublikowana w Dzienniku Urzędowym Województwa Podlaskiego Nr 82 z dnia 22.03.2011 r. poz. 892
XXIII	13,41	Miejscowy plan zagospodarowania przestrzennego miasta Łomża terenów położonych przy ul. Nowogrodzkiej – rejon byłej Targowicy Miejskiej	Uchwała Nr 45/IX/11 Rady Miejskiej Łomży z dnia 27.04.2011 r. opublikowana w Dzienniku Urzędowym Województwa Podlaskiego Nr 149 z dnia 24.05.2011 r. poz. 1717





XXIV	51	Miejscowy plan zagospodarowania miasta Łomża – rejon “Zawady Przedmieście – ulica Przykoszarowa”	Uchwała Nr 146/XIX/11 Rady Miejskiej Łomży z dnia 28.12.2011 r. opublikowana w Dzienniku Urzędowym Województwa Podlaskiego z dnia 18.01.2012 r. poz. 269
XXV	23,8	Miejscowy plan zagospodarowania przestrzennego miasta Łomża terenów położonych przy ul. Nowogrodzkiej Obszar P10	Uchwała Nr 164/XXI/12 Rady Miejskiej Łomży z dnia 29.02.2012 r. opublikowana w Dzienniku Urzędowym Województwa Podlaskiego z dnia 20.03.2012 r. poz. 948
XXVI	3,45	Zmiana miejscowego planu zagospodarowania przestrzennego miasta Łomża terenów położonych w rejonie ul. Wojska Polskiego, Polnej i Łukasińskiego – Obszar P8	Uchwała Nr 251/XXX/12 Rady Miejskiej Łomży z dnia 28.11.2012 r. opublikowana w Dzienniku Urzędowym Województwa Podlaskiego z dnia 21.12.2012 r. poz. 4181
XXVII	115	Miejscowy plan zagospodarowania przestrzennego miasta Łomża dla terenów Śródmieścia - Obszar P1	Uchwała Nr 62/XI/15 Rady Miejskiej Łomży z dnia 24.06.2015 r. opublikowana w Dzienniku Urzędowym Województwa Podlaskiego z dnia 15.07.2015 r. poz. 2411
XXVIII	0,4	Zmiana miejscowego planu zagospodarowania przestrzennego części miasta Łomża rejon ulic: Al. Legionów, Sikorskiego, Mickiewicza i Wyszyńskiego	Uchwała nr 485/LIII/18 Rady Miejskiej Łomży z dnia 25.04.2018 r. opublikowana w Dzienniku Urzędowym Województwa Podlaskiego z dnia 30.04.2018 r. poz. 2074
XXIX	65	Zmiana miejscowego planu zagospodarowania przestrzennego części miasta Łomża (rejon ulic: Wojska Polskiego, Poznańskiej i projektowanej ulicy stanowiącej przedłużenie ulicy Meblowej)	Uchwała Nr 484/LIII/18 Rady Miejskiej Łomży z dnia 25.04.2018 r. opublikowana w Dzienniku Urzędowym Województwa Podlaskiego z dnia 10.05.2018 r. poz. 2236
XXX		Zmiana miejscowego planu zagospodarowania przestrzennego części miasta Łomża (rejon ulic: Wojska Polskiego, Poznańskiej i projektowanej ulicy stanowiącej przedłużenie ulicy Meblowej)	Uchwała Nr 165/XVI/19 Rady Miejskiej Łomży z dnia 30.10.2019 r. opublikowana w Dzienniku Urzędowym Województwa Podlaskiego z dnia 05.11.2019 r. poz. 5149
XXXI	2,73	Miejscowy plan zagospodarowania przestrzennego części miasta Łomża dla terenu położonego przy ul. Rybaki	Uchwała Nr 197/XVIII/19 Rady Miejskiej Łomży z dnia 18.12.2019 r. opublikowana w Dzienniku Urzędowym Województwa Podlaskiego z dnia 05.11.2019 r. poz. 5149
XXXII	63,8	Miejscowy plan zagospodarowania przestrzennego miasta Łomża dla terenów południowo-wschodniej części miasta	Uchwała Nr 220/XXI/20 Rady Miejskiej Łomży z dnia 26.02.2020 r. opublikowana w Dzienniku Urzędowym Województwa Podlaskiego z dnia 28.02.2020 r. poz. 1202



XXXIII	39,6	Miejscowy plan zagospodarowania przestrzennego części miasta Łomża dla terenu położonego pomiędzy ul. Przykoszarową i ul. Szosa do Mężenina	Uchwała Nr 303/XXX/20 Rady Miejskiej Łomży z dnia 28.10.2020 r. opublikowana w Dzienniku Urzędowym Województwa Podlaskiego z dnia 30.10.2020 r. poz. 4525
XXXIV	160,5	Miejscowy plan zagospodarowania przestrzennego części miasta Łomża w rejonie ulic: Wojska Polskiego i Meblowej do granic miasta	Uchwała Nr 316/XXXI/20 Rady Miejskiej Łomży z dnia 25.11.2020 r. opublikowana w Dzienniku Urzędowym Województwa Podlaskiego z dnia 3.12.2020 r. poz. 5054

Sumaryczne zestawienie powierzchni właściwych dla poszczególnych opracowań wskazuje, iż ok. 29% obszaru miasta zostało objętych ustaleniami planu miejscowego.

Zgodnie z art. 4 ustawy o planowaniu i zagospodarowaniu przestrzennym, w przypadku braku miejscowego planu zagospodarowania przestrzennego określenie sposobu zagospodarowania i warunków zabudowy terenu następuje w drodze decyzji o warunkach zabudowy i zagospodarowania terenu.

Miasto Łomża posiada pokrycie ustaleniami planu miejscowego na obszarze ok. 29 % swojej ogólnej powierzchni stąd, realizacja większości inwestycji budowlanych w jej granicach następuje w oparciu o zapisy:

- decyzji o lokalizacji inwestycji celu publicznego, zwanych dalej decyzjami CP,
- decyzji o warunkach zabudowy, zwanych dalej decyzjami WZ.

Pomimo iż zgodnie z ustawą o pizp zarówno decyzje WZ jak i CP stanowią formę zastępczą w stosunku do planu miejscowego nie należy ich traktować na równi, gdyż:

- nie określają przeznaczenia terenu,
- nie posiadają powiązania (z drobnymi wyjątkami) z polityką przestrzenną gminy określoną w studium,
- mechanizm ich opracowywania nie ma formy uznaniowości w aspekcie zrównoważonego rozwoju, lecz sprowadza się wyłącznie do spełnienia określonych warunków.

Poniżej prezentowane jest zbiorcze zestawienie dotyczące ww. decyzji za okres od 1 stycznia 2013 r. do 30 grudnia 2022 roku:

Liczba postępowań w zakresie ustalenia warunków zabudowy w zależności od okresu			
(WZ – decyzje o warunkach zabudowy, CP-decyzje lokalizacji inwestycji celu publicznego)			
Lp.	Rok	WZ	CP
1.	2013	107	36
2.	2014	85	50
3.	2015	101	39
4.	2016	128	52
5.	2017	85	44
6.	2018	78	46
7.	2019	78	34
8.	2020	95	37
9.	2021	83	38
<b>10</b>	<b>2022</b>	<b>66</b>	<b>13</b>



## INFORMACJA O STANIE MIENIA KOMUNALNEGO

Zgodnie z art. 43 ustawy o samorządzie gminnym mieniem komunalnym jest własność i inne prawa majątkowe, należące do poszczególnych gmin, ich związków oraz mienie innych gminnych osób prawnych. Natomiast zgodnie z definicją zawartą w art. 46 ustawy o samorządzie powiatowym mieniem powiatu jest własność i inne prawa majątkowe nabyte przez powiat lub inne powiatowe osoby prawne.

Informacją objęto jednostki organizacyjne w podziale na:

- zakłady budżetowe,
- jednostki budżetowe,
- instytucje kultury,
- spółki prawa handlowego.

**Miasto Łomża posiada mienie komunalne o ogólnej wartości brutto 1 298 782 009 złotych.**

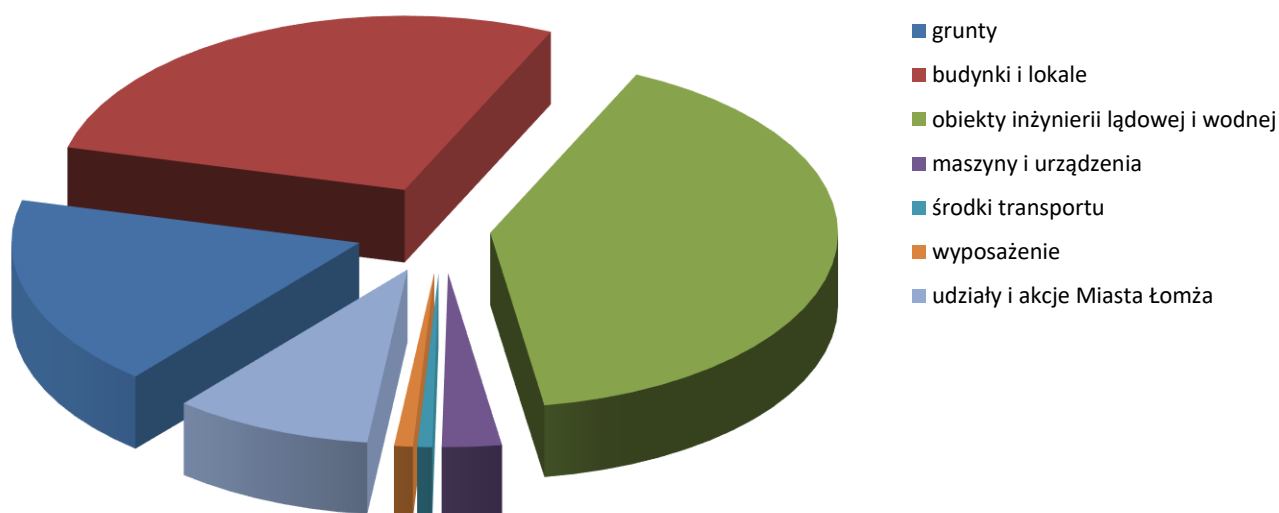

**Składniki majątku gminy mają następujące wartości brutto:**

- grunty - 233 795 798 zł
- budynki - 354 979 550 zł
- obiekty inżynierii lądowej i wodnej - 535 334 038 zł
- maszyny i urządzenia techniczne - 33 685 129 zł
- środki transportu - 14 321 179 zł
- wyposażenie, narzędzia, przyrządy - 11 653 815 zł
- udziały w MPWiK - 50 567 000 zł
- udziały w MPEC - 22 021 500 zł
- udziały w Parku Przemysłowym Łomża - 16 140 000 zł
- udziały w Zakładzie Gospodarowania Odpadami - 18 754 000 zł
- udziały w Miejskim Przedsiębiorstwie Komunikacji w Łomży - 7 500 000 zł
- akcje w Agencji Rozwoju Regionalnego - 30 000 zł

**Tabela 1. Powierzchnia gruntów stanowiących zasób Miasta Łomża w rozbiciu na użytki gruntowe wg stanu na dzień 31 grudnia 2022 roku**

Miasto Łomża własność	Powierzchnia (ha)
1. Grunty orne	41,2312
2. Sady	0,3661
3. Łąki trwałe	78,5378
4. Pastwiska trwałe	9,8724
5. Grunty pod rowami	12,9830
6. Grunty zadrzewione i zakrzewione	0,4591
7. Nieużytki	15,1815
8. Tereny mieszkalne	25,6847
9. Tereny przemysłowe	9,0000
10. Inne tereny zabudowane	58,9831
11. Zurbanizowane tereny niezabudowane lub w trakcie zabudowy	4,5371
12. Tereny rekreacyjno - wypoczynkowe	27,2271
13. Użytki kopalne	0,1248
14. Drogi	188,6978
15. Tereny kolejowe	0,5145
16. Grunty przeznaczone pod budowę dróg publicznych lub linii kolejowych	8,0000
17. Tereny różne	3,8757
<b>RAZEM</b>	<b>485,2759</b>

**Tabela 2. Powierzchnia gruntów stanowiących zasób Miasta Łomża w rozbiciu na użytki gruntowe w użytkowaniu wieczystym wg stanu na dzień 31 grudnia 2022 roku**

Miasto Łomża	Powierzchnia (ha)
1. Grunty orne	0,0172
2. Tereny mieszkalne	56,9418
3. Tereny przemysłowe	4,3450
4. Inne tereny zabudowane	26,9037
5. Zurbanizowane tereny niezabudowane lub w trakcie zabudowy	0,9670
6. Tereny rekreacyjno - wypoczynkowe	2,2267
7. Drogi	2,7088
8. Tereny różne	2,0814
<b>RAZEM</b>	<b>96,1916</b>

**Tabela 3. Powierzchnia gruntów stanowiących zasób Miasta Łomża na Prawach Powiatu w rozbiciu na użytki gruntowe wg stanu na dzień 31 grudnia 2022 roku**

Miasto Łomża na Prawach Powiatu własność	Powierzchnia (ha)
1. Tereny mieszkalne	1,7393
2. Tereny przemysłowe	1,1267
3. Inne tereny zabudowane	16,0000
4. Zurbanizowane tereny niezabudowane lub w trakcie budowy	1,0426
5. Tereny rekreacyjno - wypoczynkowe	2,0000
6. Drogi	62,7274
7. Grunty przeznaczone pod budowę dróg publicznych lub linii kolejowych	0,3416
<b>RAZEM</b>	<b>84,9776</b>

**Tabela 4. Powierzchnia gruntów stanowiących zasób Miasta Łomża na Prawach Powiatu w rozbiciu na użytki gruntowe w użytkowaniu wieczystym wg stanu na dzień 31 grudnia 2022 roku**

Miasto Łomża na Prawach Powiatu	Powierzchnia (ha)
1. Tereny przemysłowe	11,5099
2. Inne tereny zabudowane	8,2909
3. Zurbanizowane tereny niezabudowane lub w trakcie zabudowy	0,0420
<b>RAZEM</b>	<b>19,8428</b>

**Tabela 5. Powierzchnia gruntów stanowiących własność Skarbu Państwa w użytkowaniu wieczystym Miasta Łomża w rozbiciu na użytki gruntowe wg stanu na dzień 31 grudnia 2022 roku**

Użytkownik wieczysty Miasto Łomża	Powierzchnia (ha)
1. Tereny przemysłowe	0,0467
2. Inne tereny zabudowane	0,2539
<b>RAZEM</b>	<b>0,3006</b>

W stosunku do 2021 roku ogólny stan mienia komunalnego brutto wzrósł o kwotę 57.037.155 zł. Zmiany stanu mienia komunalnego oraz wartości umorzenia i netto w poszczególnych grupach środków trwałych przedstawiają się następująco:

grupa środków trwałych	wartość brutto wg stanu na 31.12.2021r.	zmiany brutto	wartość brutto wg stanu na 31.12.2022r.	wartość umorzenia na dzień 31.12.2022r.	wartość netto na dzień 31.12.2022r.
grunty	221 330 860	12 464 938	<b>233 795 798</b>	34 936	233 760 862
budynki	347 395 059	7 584 491	<b>354 979 550</b>	115 483 775	239 495 775
obiekty inżynierii lądowej i wodnej	504 202 336	31 131 702	<b>535 334 038</b>	214 998 129	320 335 909
maszyny i urządzenia	34 421 986	-736 857	<b>33 685 129</b>	22 769 540	10 915 589
środki transportu	8 564 049	5 757 130	<b>14 321 179</b>	7 619 477	6 701 702



wyposażenie, narzędzia, przyrządy	10 818 064	835 751	<b>11 653 815</b>	8 956 391	2 697 424
<b>razem</b>	<b>1 126 732 354</b>	<b>57 037 155</b>	<b>1 183 769 509</b>	<b>369 862 248</b>	<b>813 907 261</b>
udziały Miasta Łomża	115 012 500		115 012 500		115 012 500
<b>ogółem</b>	<b>1 241 744 854</b>	<b>57 037 155</b>	<b>1 298 782 009</b>	<b>369 862 248</b>	<b>928 919 761</b>

Wartość umorzenia wszystkich składników mienia komunalnego na koniec 2022r. wynosi 369.862.248 zł, a wartość netto 928.919.761 zł. Ogółem majątek komunalny umorzony jest w 28,48%, z tym, że grunty (z wyjątkiem prawa użytkowania wieczystego gruntów) oraz udziały i akcje Miasta Łomża nie podlegają amortyzacji. Udział procentowy wartości umorzenia w stosunku do wartości brutto w poszczególnych grupach środków trwałych przedstawia się następująco:

- budynki – 32,53%;
- obiekty inżynierii lądowej i wodnej – 40,16%
- maszyny i urządzenia – 67,60%
- środki transportu – 53,20%
- wyposażenie, narzędzia, przyrządy – 76,85%

Miejskiemu Przedsiębiorstwu Gospodarki Komunalnej i Mieszkaniowej ZB w Łomży, działającemu w ramach gospodarki pozabudżetowej, powierzono w zarząd majątek o łącznej wartości brutto 54.851.218 zł, w tym: grunty i budynki (mieszkalne i pozostałe), a także własnościowe prawa do lokali o wartości brutto 41.876.981 zł oraz obiekty inżynierii lądowej i wodnej: gazociągi, drogi, place, kanalizacja deszczowa, wodociągowa i sanitarna, oświetlenie, ogrodzenia i inne budowle na łączną kwotę brutto 1.789.542 zł.

Zwiększenie wartości mienia MPGKiM ZB w stosunku do roku ubiegłego o 2.751.054 zł brutto wynika z tytułu:

- modernizacji budynku komunalnego przy ul. Rządowej 4A (364.888 zł);
- budowy budynku garażowego na pojazdy ciężarowe i koparko-ładowarki wraz z placem manewrowym i dojazdami (604.616 zł) oraz budynku magazynowego na sól drogową (814.656 zł) przy ul. Akademickiej 22;
- budowy boksów nr 1 i nr 2, tj. powierzchni magazynowych do składowania materiałów budowlanych (259.321 zł);
- zakupu wagi samochodowej z wyposażeniem (99.764 zł);
- przyjęcia traktorka przekazanego nieodpłatnie przez ZSWiO nr 7 w Łomży o wartości 10.919 zł;
- zakupu samochodów ciężarowych, tj. Volkswagena transportera i dwóch śmieciarek o łącznej wartości 430.421 zł;
- zakupu 15 szt. kontenerów KP-7 na potrzeby cmentarza komunalnego przy ul. Przykoszarowej w Łomży (152.230 zł);
- przyjęcia kontenera wagowego przekazanego nieodpłatnie przez Urząd Miejski w Łomży o wartości 14.239 zł.

Ponadto w 2022 r. dokonano zmniejszeń stanu majątku o 854.137 zł z tytułu:

- a) sprzedaży 29 lokali mieszkalnych (545.389 zł);
- b) likwidacji /rozbiórki/ rampomyjni z osadnikiem przy ul. Akademickiej 22 w Łomży (1.052 zł) oraz składu złomu (477 zł);
- c) likwidacji spawarki elektrycznej, i kosiarki bijakowej (19.195 zł);



- d) likwidacji zużytego, wyeksploatowanego sprzętu komputerowego (5.398 zł);
- e) likwidacji zabudowy zamiatarki oraz piaskarek stanowiących elementy składowe pojazdów ciężarowych (282.626 zł).

Na koniec 2022r. wartość umorzenia środków trwałych wyniosła 25.441.846 zł, a wartość netto 29.409.372 zł.

Dom Pomocy Społecznej w Łomży dysponuje majątkiem powierzonym w trwały zarząd o łącznej wartości brutto 11.535.575 zł i w stosunku do 2021r. jego stan wzrósł o kwotę 176.694 zł z tytułu:

- wymiany stolarki okiennej i drzwiowej w budynkach A i B (143.365 zł);
- zakupu pieca konwekcyjno-parowego (33.329 zł).

W 2022r. przeprowadzono likwidacje zużytych, przestarzałych technologicznie, wyeksploatowanych i niesprawnych składników majątku o łącznej wartości brutto 52.230 zł, tj.:

- dwóch zestawów komputerowych (9.037 zł)
- maszyny kuchennej (4.413 zł) i piekarnika elektrycznego (5.814 zł);
- pieca konwekcyjno-parowego (30.016 zł);
- leżanki masującej (2.950 zł).

Dodatkowo jednostka wykazała wartość 16.360 zł po stronie zmniejszeń w grupach: „*maszyny i urządzenia*” oraz „*urządzenia techniczne*” stanowiącą jednocześnie wartość zwiększeń w poniższych grupach środków trwałych. Zmiany wynikają z przeniesień składników majątku pomiędzy poszczególnymi grupami majątku w ramach korekty błędnej klasyfikacji środków trwałych w latach ubiegłych, tj.:

- a) „*obiekty inżynierii lądowej i wodnej*” - 10.772 zł;
- b) „*maszyny specjalistyczne*” – 5.588 zł.

Wartość umorzenia składników majątkowych w dyspozycji DPS na koniec 2022r. wynosi 6.377.337 zł, a netto 5.158.238 zł. Przeważającą część wartości netto stanowią „*budynki*”, których wartość netto opiewa na 4.623.954 zł.

Miejski Ośrodek Pomocy Społecznej posiada majątek komunalny o łącznej wartości brutto 372.178 zł i w 2022r. jego stan zwiększył się o 268.499 zł z tytułu modernizacji i adaptacji pomieszczeń w budynku komunalnym przy ul. Nowogrodzkiej 7A na potrzeby działalności utworzonego Klubu Senior+.

Wartość netto majątku trwałego w dyspozycji MOPS na koniec 2022r. wynosi 279.288 zł. Całkowicie umorzone środki trwałe należą do „*maszyn i urządzeń*”.

Placówka Opiekuńczo-Wychowawcza dysponuje majątkiem komunalnym, którego wartość brutto na koniec 2022r. wynosi 1.477.131 zł. W stosunku do roku poprzedniego jego wielkość nie uległa zmianie.

Umorzenie majątku naliczone na koniec 2022r. wynosi 412.982 zł, wartość netto kształtuje się w wysokości 1.064.149 zł.

Centrum Pieczy Zastępczej posiada majątek trwały o wartości brutto 392.304 zł i w porównaniu z rokiem 2021 jego stan nie zmienił się.

Umorzenie środków trwałych na koniec 2022r. kształtuje się na poziomie 138.733 zł, a wartość netto to kwota 253.571 zł. „*Urządzenia techniczne*” i „*środki transportu*” stanowią grupy całkowicie zamortyzowanych środków trwałych.

Miejski Dom Kultury – Dom Środowisk Twórczych zarządza majątkiem trwałym o wartości brutto 215.461 zł, którego stan uległ zmianie w stosunku do 2021r. w grupie „*wyposażenie*” o zakupiony fortepian cyfrowy Yamaha (13.650 zł) oraz z tytułu likwidacji wyeksploatowanego telewizora, dwóch kolumn głośnikowych i dwóch diboxów o łącznej wartości 7.316 zł.



Umorzenie majątku wynosi 190.386 zł, z czego całkowicie umorzone są „środki transportu” (90.000 zł). Wartość netto środków trwałych stanowi kwota 25.075 zł, która dotyczy grup: „urządzenia techniczne” i „wyposażenie”.

Teatr Lalki i Aktora posiada w trwałym zarządzie majątek komunalny o łącznej wartości brutto 5.272.306 zł i w stosunku do roku 2021 jego stan uległ zwiększeniu o 320.944 zł w związku z montażem układu kontrolno-pomiarowego, foteli oraz stolarki drzwiowej wewnętrznej w budynku Teatru oraz zmniejszeniu o 86.959 zł z tytułu demontażu zużytych i uszkodzonych siedzisk teatralnych (30.150 zł), a także w wyniku stwierdzonych niedoborów inwentaryzacyjnych stwierdzonych podczas inwentaryzacji w drodze spisu z natury według stanu na dzień 31.12.2022r. (50.809 zł).

Wartość umorzenia mienia w dyspozycji jednostki na koniec 2022r. wynosi 2.611.076 zł, zaś wartość netto wynosi 2.661.230 zł.

Muzeum Północno-Mazowieckie zarządza mieniem komunalnym o łącznej wartości brutto 944.136 zł, którego stan w porównaniu z rokiem ubiegłym uległ zmniejszeniu z tytułu wyłączenia z samorządowej miejskiej instytucji kultury Muzeum Północno – Mazowieckiego w Łomży, utworzonej nowej samorządowej instytucji kultury Muzeum – Skansenu Kurpiowskiego im. A.Chętnika w Nowogrodzie na mocy *Uchwały nr 455/L/22 Rady Miejskiej Łomży z dnia 23 lutego 2022r. w sprawie podziału samorządowej miejskiej instytucji kultury Muzeum Północno – Mazowieckiego w Łomży, utworzenia i nadania statutu samorządowej instytucji kultury Muzeum – Skansenu Kurpiowskiego im. Adama Chętnika w Nowogrodzie oraz umowy przeniesienia prawa użytkowania wieczystego gruntu i własności budynków w formie aktu notarialnego Rep. A nr 1626/2022 z dnia 25 maja 2022r.* Środki trwałe o łącznej wartości brutto 66.173 zł przekazane do Muzeum – Skansenu Kurpiowskiego im. A.Chętnika w Nowogrodzie dotyczą:

- budynku: stodoły (3.497 zł);
- środków transportu: dwóch przyczep i ciągnika Zetor (35.015 zł);
- wyposażenia: frezarki, obrabiarki, pilarki, kserokopiarki i sprzętu nagłaśniającego (27.661 zł).

Umorzenie na dzień 31.12.2022r. wynosi 894.239 zł, z czego tylko „wyposażenie” stanowi grupę nieumorzonych środków trwałych, ich wartość netto równa się kwocie 49.897 zł.

Muzeum – Skansen Kurpiowski im. Adama Chętnika w Nowogrodzie z dniem 31 maja 2022r. przekazano na rzecz Samorządu Województwa Podlaskiego na podstawie:

1. Uchwały nr 507/LIV/22 Rady Miejskiej Łomży z dnia 16 maja 2022r. w sprawie wyrażenia zgody na przekazanie samorządowej miejskiej instytucji kultury Muzeum – Skansenu Kurpiowskiego im. A.Chętnika w Nowogrodzie Samorządowi Województwa Podlaskiego jako zadania własnego;
2. Umowy w sprawie przekazania Muzeum – Skansenu Kurpiowskiego im. A.Chętnika w Nowogrodzie, stanowiącej załącznik do Uchwały nr 270/4984/2022 Zarządu Województwa Podlaskiego z dnia 27 maja 2022r.

Miejska Biblioteka Publiczna zarządza mieniem komunalnym, którego wartość brutto na koniec 2022r. wynosi 1.681.640 zł i jego stan nie uległ zmianie w stosunku do roku poprzedniego.

Umorzenie składników majątku na koniec bieżącego roku wynosi 1.071.030 zł, tym samym wartość netto to 610.610 zł.

Miejski Ośrodek Sportu i Rekreacji dysponuje komunalnym majątkiem trwałym o łącznej wartości brutto 6.133.726 zł. W stosunku do roku ubiegłego wartość brutto mienia wzrosła ogółem o 604.895 z tytułu: zwiększeń o kwotę brutto 609.747 zł w związku z:

- kompleksową wymianą nawierzchni syntetycznej boiska przy ul. Katyńskiej (433.539 zł);
- zakupu i montażu kotła kondensacyjnego w Hostelu przy ul. Zjazd 18 w Łomży (61.805 zł);





- modernizacji pompy technologicznej wody – założenie falowników w Parku Wodnym przy ul. Wyszyńskiego w Łomży (80.254 zł);
- zakupu trzech zjeżdżalni dmuchanych jako atrakcji Letniego Parku Zabaw i imprez plenerowych organizowanych przez MOSiR (34.149 zł);

Zmniejszenie w grupie „*środki transportu*” wynika z likwidacji poprzez przekazanie do złomowania niesprawnego, zużytego pojazdu MELEX typ WGE 33B o wartości brutto 4.852 zł.

Jednostka wykazała wartość 67.049 zł po stronie zmniejszeń w grupach: „*obiekty inżynierii lądowej i wodnej*” oraz „*wyposażenie*” stanowiącą jednocześnie wartość zwiększeń w poniższych grupach środków trwałych. Zmiany wynikają z przeniesień składników majątku pomiędzy poszczególnymi grupami majątku w ramach korekty błędnej klasyfikacji środków trwałych w latach ubiegłych, tj.:

a) „*budynki*” - 8.700 zł;

b) „*obiekty inżynierii lądowej i wodnej*” – 58.349 zł.

Wartość umorzenia środków trwałych w dyspozycji MOSiR w Łomży na koniec bieżącego roku wynosi 2.672.597 zł, do umorzenia pozostał majątek o łącznej wartości netto 2.856.234 zł.

Miejskie żłobki w Łomży dysponują mieniem komunalnym o łącznej wartości 403.413 zł i w stosunku do roku ubiegłego jego stan zwiększył się o wartość 17.621 zł z tytułu zakupu zestawu zabawowego jako wyposażenie placu zabaw Miejskiego Żłobka nr 1 w Łomży, działającego przy Przedszkolu Publicznym nr 8 w Łomży.

Wartość umorzenia na koniec 2022r. wynosi 144.364 zł, zaś wartość netto 259.049 zł.

Przedszkolom publicznym przekazano w trwałe zarząd majątek, którego łączna wartość brutto wynosi 18.338.191 zł i w wyniku zwiększeń i zmniejszeń w 2022r. ostatecznie uległa zwiększeniu o 125.962 zł.

Wzrost wartości brutto środków trwałych o kwotę 140.049 zł wykazaną w załączniku nr 1 do informacji o stanie mienia jednostki samorządu terytorialnego wynika z:

- modernizacji sal dydaktycznych i łazienki wraz z wymianą grzejników w holu w budynku Przedszkola Publicznego nr 14 (126.150 zł);
- zakupu zmywarki na potrzeby Przedszkola Publicznego nr 10 (13.899 zł).

Zmniejszenia dotyczą składników majątku w grupie „*maszyny i urządzenia*” oraz „*wyposażenie*” na łączną wartość 14.087 zł z tytułu przeprowadzonej likwidacji środków trwałych, tj.: zużytego zestawu multimedialnego (8.780 zł) oraz wyeksploatowanej, niesprawnej zmywarki do naczyń (5.307 zł) w Przedszkolu Publicznym nr 14.

Umorzenie majątku w dyspozycji miejskich przedszkoli publicznych na koniec roku 2022 ogółem wynosi 4.377.960 zł, a tym samym wartość netto stanowi kwota 13.960.231 zł, w tym „*budynki*” 11.197.248 zł.

Szkoły podstawowe posiadają w trwałym zarządzie nieruchomości i dysponują środkami trwałymi o łącznej wartości brutto 71.894.471 zł, które w stosunku do roku 2021 uległy zmianie, tj. zarówno zwiększeniu o 1.204.956 zł, jak i zmniejszeniu o 15.733 zł. Zadecydowany wzrost dotyczy „*budynków*” (1.008.176 zł) i wynika z zakończonych oraz rozliczonych w bieżącym roku zadań inwestycyjnych w zakresie: wyposażenia sali komputerowej w Szkole Podstawowej nr 1 w infrastrukturę teleinformatyczną i zasilającą (24.347 zł), modernizacji pomieszczeń i budowy portierni w budynku Szkoły Podstawowej nr 4 (167.950 zł), montażu stolarki drzwiowej w budynku Szkoły Podstawowej nr 5 (45.879 zł), modernizacji pomieszczeń przy sali gimnastycznej wraz systemem nagłośnienia w Szkole Podstawowej nr 10 (770.000 zł). Na zwiększenie stanu majątku miało wpływ także:

- przyjęcie do ewidencji środków trwałych Szkoły Podstawowej nr 5 w Łomży ogrodzenia działki nr 21116/8 pozostającej w trwałym zarządzie szkoły (16.437 zł) przekazanego nieodpłatnie przez Urząd Miejski w Łomży;



- zakończenie zadań inwestycyjnych w ramach realizacji Budżetu Obywatelskiego postaci dwóch ogólnodostępnych placów zabaw, tj.: „Linarium” i „Dżungla” na terenie Szkoły Podstawowej nr 4 (180.343 zł).

W 2022r. wartość majątku trwałego szkół podstawowych uległa zmniejszeniu o 15.733 zł, z tytułu likwidacji zużytego sprzętu komputerowego oraz kserokopiarki wykorzystywanych na potrzeby Szkoły Podstawowej nr 1.

Po uwzględnieniu zmian w stanie majątku szkół podstawowych wartość umorzenia na dzień 31.12.2022r. wynosi 24.531.207 zł. Wartość netto to 47.363.264 zł, z czego największy udział w tej wartości mają „budynki” (38.138.722 zł).

Szkoły ponadpodstawowe (w tym Zespół Szkół Specjalnych) i bursy szkolne dysponują majątkiem komunalnym o ogólnej wartości brutto 81.386.947 zł. Na zmianę ogólnej wartości mienia brutto w porównaniu z 2021 rokiem miały wpływ:

a) wzrost wartości brutto o 3.785.347 zł z tytułu:

- zakupu dwóch orbitreków i dwóch bieżni jako wyposażenie siłowni funkcjonującej w II LO (61.818 zł);
- termomodernizacji budynku III LO w Łomży w zakresie stolarki okiennej i drzwiowej (402.899 zł);
- modernizacji dachu budynku ZSTiO nr 4 w Łomży (483.622 zł), a także zakupu wirtualnej strzelnicy na potrzeby edukacyjne szkoły (155.000 zł);
- budowy obiektów sportowych (1.964.347 zł), oświetlenia terenu boiska do piłki nożnej (89.790 zł) oraz monitoringu kompleksu sportowego przy ZSMiO nr 5 w Łomży (11.295 zł), a także doposażenia szkoły w stanowisko badania silnika z magnesami DC z hamulcem i wyposażeniem (44.895 zł);
- zakupu wirtualnej strzelnicy na potrzeby edukacyjne ZSEiO nr 6 w Łomży (155.000 zł);
- budowy ciągu pieszo-jezdnego wraz z ogrodzeniem granicznym terenu ZSWiO nr 7 w Łomży (233.805 zł);
- modernizacji łazienek w budynku Bursy Szkolnej nr 1 w Łomży (182.876 zł);

Wirtualne strzelnice zakupiono w ramach realizacji zadania inwestycyjnego pn. „Strzelnica w powiecie”, którego głównym źródłem finansowania były środki pieniężne ze Skarbu Państwa - Ministerstwa Obrony Narodowej.

b) zmniejszenie wartości o 19.666 zł dotyczy:

- likwidacji przestarzałego i wyeksploatowanego sprzętu komputerowego w ZSWiO nr 7 w Łomży (4.733 zł);
- likwidacji niesprawnych środków trwałych, tj.: prasowalnicy i piekarnika elektrycznego w Bursie Szkolnej nr 3 w Łomży (14.933 zł).

Na koniec 2022r. umorzenie składników majątku pozostających w dyspozycji szkół ponadpodstawowych i burs szkolnych osiągnęło wartość 32.044.958 zł, a wartość netto 49.341.989 zł. Jedynie „maszyny energetyczne” i „środki transportu” uległy pełnej amortyzacji.

Centrum Kształcenia Zawodowego i Ustawicznego w Łomży wykazuje na koniec 2022r. mienie komunalne o wartości brutto 3.731.597 zł. Stan powierzonego w trwałe zarząd majątku zmniejszył się w stosunku do roku poprzedniego, z tytułu:

- nieodpłatnego przekazania maszyn i urządzeń, tj. strugarki mechanicznej, szlifierki talerzowej, tokarki, głowicy frezarskiej i frezarki oraz urządzenia wiertniczego do ZSMiO nr 5 w Łomży (1.961 zł);
- sprzedaży nieprzydatnych maszyn warsztatowych oraz myjni samochodowej w drodze przetargu (44.074 zł);
- likwidacji maszyn i urządzeń oraz elementów wyposażenia poprzez przekazanie do złomowania (9.723 zł);
- likwidacji samochodu marki Polonez Caro (14.296 zł).



Umorzenie składników majątku na dzień 31.12.2022r. wyniosło 2.140.336 zł, zaś wartość netto 1.591.261 zł, która dotyczy „gruntów” i „budynków”.

Mienie komunalne, którym zarządza Poradnia Psychologiczno – Pedagogiczna nr 2 opiewa na wartość brutto 1.762.092 zł. W stosunku do 2021r. jego stan nie uległ zmianie.

Umorzenie naliczone na koniec 2022r. wynosi 894.364 zł, z czego składniki majątkowe ujęte w grupach „maszyn energetycznych”, „maszyn i urządzeń”, „maszyn specjalistycznych” oraz „urządzeń technicznych” uległy całkowitemu umorzeniu. Wartość netto pozostałych grup środków trwałych wynosi 867.728 zł.

Środowiskowemu Domowi Samopomocy powierzono w trwałe zarząd mienie komunalne o łącznej wartości brutto 2.562.110 zł, który nie zmienił się w stosunku do 2021r.

Na dzień 31.12.2022r. umorzenie środków trwałych wynosi 510.051 zł. Wartość majątku netto stanowi kwota 2.052.059 zł.

Ośrodek Interwencji Kryzysowej w Łomży w 2022r. dysponował całkowicie zamortyzowanym środkiem trwałym o wartości brutto 10.349 zł i w stosunku do roku ubiegłego stan majątku jednostki nie uległ zmianie.

Urząd Miejski w Łomży – Miasto Łomża jest właścicielem, zarządcą oraz użytkownikiem wieczystym majątku trwałego o wartości brutto 920.804.664 zł. W stosunku do roku 2021 ogólny stan mienia wzrósł o kwotę 48.939.801 zł. Zmiany w poszczególnych grupach środków trwałych przedstawiają się następująco:

- grunty (w tym przekazane w użytkowanie wieczyste o łącznej pow. 116,0344 ha i wartości 38.026.703 zł) – zwiększenie o kwotę 12.464.938 zł głównie z tytułu:

- a) wzrostu wartości o 13.805.350 zł jako zakupy i przejęcia działek z mocy prawa na cele publiczne, tj. na potrzeby realizacji przedsięwzięć inwestycyjnych na terenie Łomży: pod budowę, modernizację i rozbudowę infrastruktury drogowej, terenów rekreacyjno-sportowych, itp.;

- b) zmniejszenia wartości o 1.340.412 zł:

- sprzedaży gruntów miejskich na cele mieszkaniowe i poprawę warunków zagospodarowania nieruchomości przyległych nabywców (28.256 zł) oraz na prowadzenie działalności gospodarczej na terenie Łomży (1.256.078 zł);
- zdjęcia z ewidencji majątku działki przekazanych na rzecz: Domu Pomocy Społecznej w Łomży z tytułu ustanowionego trwałego zarządu (7.291 zł) oraz udziału w działce Centrum Pieczy Zastępczej w Łomży (47.717 zł);
- naniesienia zmian w ewidencji gruntów w wyniku podziału nieruchomości (1.070 zł);
- budynki zwiększyły się o 1.369.562 zł, a zmiany wynikają głównie z:
  - nabycia udziału 1/6 w współwłasności lokalu mieszkalnego w Łomży w drodze spadku na rzecz m.Łomża (46.564 zł);
  - adaptacji pomieszczeń gastronomicznych w budynku Hali Kultury (17.115 zł);
  - dostosowania budynku niepublicznego przedszkola „Wesołe Słoneczko” w Łomży do przepisów p.poż. (676.398 zł);
  - instalacji sieci teleinformatycznej (światłowodowej) wraz z osprzętem w budynkach w Łomży: SP nr 1, SP nr 9, SP nr 10, I LO, ZSMiO nr 5, Miejskiej Biblioteki Publicznej przy ul.Długiej, hali targowej przy ul.Dworcowej, Domku Pastora przy ul.Krzywe Koło (114.739 zł);
  - zakupu i trwałej instalacji wiat przystankowych na terenie Łomży (119.937 zł);
  - modernizacji dachu oraz rozbudowy sieci komputerowej w budynku Urzędu Miejskiego w Łomży (394.809 zł);
- w odniesieniu do obiektów inżynierii lądowej i wodnej odnotowano wzrost o kwotę brutto 30.205.370 zł, głównie z tytułu zakończenia zadań inwestycyjnych w zakresie:



- budowy i modernizacji infrastruktury drogowej, m.in. oświetlenia ulicznego, nawierzchni drogowych, parkingów, chodników, ścieżek rowerowych, ciągów pieszo-jezdnych, wjazdów, zatok autobusowych, kanalizacji deszczowej w ulicach: Malinowa, Konstytucji 3 Maja, Chabrowa, Ks. Kard. Wyszyńskiego, Bema, Meblowa, Jaworowa, Rycerska, Szlachecka, Popiełuszki, Kaliwody, Bursztynowa, Korczaka, Harcerska, Grabowa, Wesoła, sięgacz ul. Wesołej, Jasna, Senatorska, Łączna (27.661.734 zł);
- budowy nawierzchni jezdni, chodników i parkingu oraz oświetlenia przy ul. Dmowskiego 2A-2B (300.000 zł);
- budowy nawierzchni chodnika w rejonie ul. Dmowskiego 4, 6, 8 (60.000 zł);
- budowy ciągu komunikacyjnego wraz z oświetleniem w rejonie ul. Dmowskiego (574.329 zł)
- budowy i rozbudowy miejskiej sieci teletechnicznej (782.105 zł);
- budowy nawierzchni chodnika na terenie mini bulwarów nad Łomżyczką (199.251 zł);
- przebudowy i modernizacji nawierzchni chodników przy pawilonach handlowych przy ul. Dworcowej (114.518 zł)
- budowy ogólnodostępnej siłowni zewnętrznej przy ul. Długiej (60.000 zł);
- budowy boiska do sportów plażowych (220.953 zł) oraz bulodromu (19.480 zł) przy ul. Katyńskiej;
- budowy, rozbudowy i modernizacji ogólnodostępnych placów zabaw przy ulicach: Fabrycznej, Przytulnej, Mała Kraska (213.000 zł);
- a także zmniejszenia wartości brutto, z tytułu zdjęcia z ewidencji majątku Urzędu Miejskiego w Łomży:
  - zlikwidowanego zużytego sprzętu sportowego do gier zespołowych boiska „Orlik” (4.507 zł);
  - wycofanych z użytkowania i postawionych w stan likwidacji uszkodzonych i zdemontowanych mat chłodzących i chodników gumowych lodowiska „Biały Orlik” przy ul. Katyńskiej (206.155 zł);
  - zdemontowanych wyeksploatowanych elementów ogólnodostępnego placu zabaw przy ul. Przytulnej w ramach modernizacji i rozbudowy terenu rekreacji dziecięcej (12.469 zł);
  - nieodpłatnego przekazania do Szkoły Podstawowej nr 5 w Łomży ogrodzenia działki nr 21116/8 pozostającej w trwałym zarządzie szkoły (16.437 zł);
- urządzenia techniczne – w wyniku zwiększeń i zmniejszeń wartość brutto urządzeń technicznych zmniejszyła się o kwotę ogółem 827.713 zł, z czego:
  - a) zwiększenia dotyczą kwoty 206.851 zł, w tym:
    - zakupu i instalacji urządzenia sieciowego na potrzeby Urzędu Miejskiego w Łomży (49.120 zł);
    - modernizacji i rozbudowy miejskiego monitoringu wizyjnego o nowe punkty kamerowe i punkty przesyłu na terenie Łomży (157.533 zł);
    - przywrócenia do użytkowania czytnika kodów paskowych (198 zł);
  - b) zmniejszenie wartości brutto o 1.034.564 zł, wynika z wyksięgowania z ewidencji bilansowej środków trwałych Miasta Łomża składników majątku w związku ze zużyciem technologicznym i ekonomicznym (470.144 zł) oraz przekazanych beneficjentom projektu „Stop wykluczeniu cyfrowemu w mieście Łomża” realizowanego w ramach Programu Operacyjnego Innowacyjna Gospodarka 2007 – 2013, w związku z zakończeniem jego trwałości (564.420 zł);
- wartość brutto środków transportu w stosunku do roku poprzedniego wzrosła o 5.663.498 zł z tytułu zakupu dwóch miejskich autobusów elektrycznych niskopodłogowych YUTONG (5.663.310 zł) oraz drona Mavic 2 Enterprise Advanced Model LITE z osprzętem do poszukiwań osób zaginionych (30.039 zł). Jednocześnie dokonano likwidacji w drodze przekazania do demontażu niesprawnego służbowego samochodu osobowego marki Fiat Punto (29.851 zł);
- wartość narzędzi, ruchomości i wyposażenia ogółem w stosunku do ubiegłego roku uległa zwiększeniu o 303.714 zł i dotyczy:
  - zakupu trybuny mobilnej jako wyposażenie boiska do sportów plażowych przy ul. Katyńskiej (43.000 zł);
  - zakupu i montażu jedenastu wiat przystankowych ze stali nierdzewnej (393.610 zł);
  - oraz zmniejszenia z tytułu:
    - nieodpłatnego przekazania kontenera wagowego do MPGKiM ZB w Łomży (14.239 zł);



- o wysięgowania z ewidencji bilansowej środków trwałych składników majątku zlikwidowanych przez złomowanie oraz postawionych w stan likwidacji w związku ze zużyciem technologicznym i ekonomicznym (118.657 zł).

Wartość umorzenia środków trwałych na koniec 2022r., znajdujących się w ewidencji bilansowej Urzędu Miejskiego w Łomży /Miasta Łomża/ ogółem wynosi 265.015.314 zł, zaś wartość netto to kwota 655.789.350 zł. Największy udział w wartości netto mają „grunty”, które nie podlegają amortyzacji (216.225.137 zł) oraz „obiekty inżynierii lądowej i wodnej” (315.464.463 zł) i „budynki” (109.064.644 zł). Pozostała część przypada na „urządzenia techniczne”, „środki transportu” oraz „wyposażenie” (15.035.106 zł).

Na zwiększenie zasobów majątkowych Miasta Łomża, w okresie objętym informacją, zasadniczy wpływ miało zakończenie inwestycji realizowanych przy współudziale środków zewnętrznych, tj.:

- budowa, rozbudowa, przebudowa i modernizacja infrastruktury drogowej miasta Łomża z dofinansowaniem z Funduszu Dróg Samorządowych, Rządowego Funduszu Inwestycji Lokalnych i Rządowego Funduszu Rozwoju Dróg;
- „Łomża – Miasto, w którym żyję i pracuję” z dofinansowaniem z Norweskiego Mechanizmu Finansowego 2014-2021 oraz z budżetu państwa;
- „Zrównoważona mobilność miejska w Łomży” z dofinansowaniem z Regionalnego Programu Operacyjnego Województwa Podlaskiego 2014-2020;
- „Budowa bulwarów nad Narwią w Łomży (etap II: Port Łomża - kąpielisko przy moście Hubala; etap III - most przy ul. Zjazd - istniejące bulwary)” z dofinansowaniem z Rządowego Programu Operacyjnego Województwa Podlaskiego na lata 2014-2020;
- „Strzelnica w powiecie”, z dofinansowaniem ze Skarbu Państwa - Ministerstwa Obrony Narodowej.

Miasto Łomża posiada 100% udziałów w spółkach komunalnych, których wielkość i wartość w stosunku do ubiegłego roku uległa zmianie i wynosi:

1. Miejskie Przedsiębiorstwo Wodociągów i Kanalizacji Sp. z o.o. - 50 567 udziałów o wartości 50 567 000 zł;
2. Miejskie Przedsiębiorstwo Energetyki Ciepłej Sp. z o.o. - 44 043 udziałów o wartości 22 021 500 zł;
3. Park Przemysłowy Łomża Sp. z o.o. – 16 140 udziałów o wartości 16 140 000 zł;
4. Zakład Gospodarowania Odpadami Sp. z o.o. – 18 754 udziałów o wartości 18 754 000 zł;
5. Miejskie Przedsiębiorstwo Komunikacji w Łomży – 7 500 udziałów o wartości 7 500 000 zł.

Ponadto Miasto Łomża jest właścicielem:

- 300 akcji w Agencji Rozwoju Regionalnego S.A. w Łomży o wartości 30.000 zł.

W dniu 30.10.2019r. nastąpiło zawarcie umowy pomiędzy Narodowym Funduszem Ochrony Środowiska i Gospodarki Wodnej w Warszawie a MPEC Sp. z o.o. w Łomży o dofinansowanie w formie pożyczki przedsięwzięcia pod nazwą „Rozbudowa instalacji energetycznego spalania paliw w Ciepłowni Miejskiej w Łomży o wysokosprawny układ kogeneracyjny oparty o kocioł biomasowy” w kwocie 27.603.078 zł, współfinansowanego ze środków Programu Operacyjnego Infrastruktura i Środowisko 2014-2020 celem uzupełnienia wkładu własnego beneficjenta. Zabezpieczeniem spłaty są m.in.:

- Umowa poręczenia zawarta w dniu 29.12.2019r. pomiędzy NFOŚiGW w Warszawie a Miastem Łomża – kwota poręczenia 18.000.000 zł;
- Umowa zastawu rejestrowego na udziałach MPEC Sp. z o.o. zawarta w dniu 23.12.2019r. pomiędzy NFOŚiGW w Warszawie a Miastem Łomża.



Aktywa trwałe w inwestycjach rozpoczętych Miasta Łomża na dzień 31.12.2022 r. stanowią wartość ogółem 28.011.874,15 zł i dotyczą kontynuacji następujących zadań:

Lp.	Nazwa zadania inwestycyjnego	Wartość (w zł)
1.	Przebudowa mostu na rzece Łomżycze w ciągu drogi krajowej DK 61 ul. Wojska Polskiego oraz kładki w okolicy ul. Wesotej	140 742,75
2.	Opracowanie dokumentacji przebudowy ulic powiatowych	48 708,00
3.	Przystosowanie budynku Bursy Szkolnej nr 2 do przepisów p.poż.	3 444340,55
4.	Dostosowanie budynków przedszkoli publicznych do przepisów p.poż. /PP nr 5; PP nr 10; PP nr 15/	105 903,00
5.	Budowa bulwarów nad Narwią w Łomży (etap II: Port Łomża - kąpielisko przy moście Hubala; etap III - most przy ul. Zjazd - istniejące bulwary)	612 338,05
6.	Przebudowa ulic w Łomży: Chętnika, Raginisa, Ciborowskiego, Żwirki i Wigury	112 668,00
7.	Termomodernizacja budynku ZSTiO nr 4 w Łomży	37 648,80
8.	Budowa drogi powiatowej ul. Jesiennej w Łomży ( na odcinku od ul. Przykoszarowej do ul. Szosa do Mężenina)	63 960,00
9.	Przebudowa Miejskiej Biblioteki Publicznej przy ul. Księżnej Anny w Łomży, Filia nr 2	51 660,00
10.	Termomodernizacja kamienicy przy ul. Polowej 19 w Łomży	8 535,00
11.	Przebudowa i rozbudowa budynku Filharmonii Kameralnej im. W. Lutosławskiego w Łomży	17 835,00
12.	Budowa infrastruktury drogowej na odcinku od ul. Wojska Polskiego (DK61) do ul. Nowogrodzkiej (DW645) w Łomży	68 859,95
13.	Przebudowa ogrodzenia cmentarza przy ul. Kopernika	12 068,79
14.	Opracowanie dokumentacji technicznej na modernizację Hali Sportowej przy SP nr 9 w Łomży	92 946,50
15.	Modernizacja ul. Kasztelańskiej z chodnikami i parkingami - BO	25 830,00
16.	Budowa, przebudowa i rozbudowa infrastruktury drogowej w Łomży, tj.: ul. Topolowej, ul. Dmowskiego, ul. Por.Łagody, ul. Pułkowej, ul. Kalinowej, ul. Magazynowej i sięgacza w ul. Zawadzkiej oraz ciągów komunikacyjnych w ul. Studenckiej w Łomży	346 593,87
17.	Rozbudowa drogi gminnej nr 101146B – ul. Tkackiej w Łomży	71 620,00
18.	Termomodernizacja budynku III LO w Łomży	29 160,00
19.	Przejęcie nieruchomości z mocy prawa w procesie podziału i scalenia nieruchomości w Łomży (w tym w rejonie ul. Żabiej)	3 374,89
20.	Przebudowa drogi gminnej nr 101038B – ul. Kasztelańskiej w Łomży	34 440,00
21.	Rozbudowa drogi gminnej nr 101089B – ul. Piaski w Łomży	48 954,00



22.	Rozbudowa drogi gminnej ul. Słonecznikowej w Łomży	69 126,00
23.	Rozbudowa cmentarza i budowa kolumbariów na cmentarzu komunalnym przy ul. Przykoszarowej	849 623,12
24.	Rozbudowa drogi gminnej z sięgaczem – ul. Wspólna (połączenie ul. Nowogrodzkiej z ul. Partyzantów) w Łomży	48 339,00
25.	Budowa sali sportowej przy Szkole Podstawowej nr 5 w Łomży	6 121 812,23
26.	Opracowanie audytów energetycznych budynków miejskich	25 650,00
27.	Termomodernizacja budynku Przedszkola Publicznego nr 2 w Łomży	97 087,00
28.	Poprawa infrastruktury przedszkolnej w Łomży /PP nr 8/	7 000,00
29.	Termomodernizacja komunalnych budynków mieszkalnych w Łomży	375 799,59
30.	Rozbudowa i modernizacja monitoringu wizyjnego na terenie miasta Łomża	64 500,00
31.	Zwiększenie zasobu lokalowego Miasta Łomża – modernizacja kamienicy przy ul. Polowej 65 w Łomży	3 380 377,24
32.	Roboty modernizacyjne budynku Urzędu Miejskiego w Łomży	30 208,00
33.	Rozbudowa Przedszkola Publicznego nr 5 w Łomży	118 700,50
34.	Zrównoważona mobilność miejska w Łomży	28 366,86
35.	Przyjazne Przedszkole dla dzieci z niepełnosprawnością	694 021,52
36.	Projekt Kultura – kontynuacja rewitalizacji Starego Rynku w Łomży	10 224 304,27
37.	Rozwój zielonego transportu publicznego w Łomży	228 905,00
38.	Łomża – Miasto, w którym żyję i pracuję	111 616,67
39.	Budowa dróg gminnych w Łomży (rejon ul. Żabiej)	117 660,00
40.	Przesłony ścienne na targowisku miejskim	40 590,00
	<b>Razem</b>	<b>28 011 874,15</b>

**Dochody z mienia komunalnego w 2022r.**

Przedstawione poniżej dochody dotyczą dochodów, z tytułu gospodarowania mieniem Miasta Łomża, pozyskanych przez wszystkie gminne jednostki organizacyjne.

Dochody z majątku miasta w 2022r. zostały zrealizowane na łączną kwotę 17.494.793,38 zł.

L.p.	Tytuł dochodów	Wykonanie /w zł/
1.	Wpływy z opłat za trwałe zarząd	305 253,35
2.	Wpływy z opłat za użytkowanie wieczyste	2 158 740,45
3.	Wpływy z innych lokalnych opłat (adiacenty, opłata planistyczna)	732 273,76
4.	Opłata za zajęcie pasa drogi	474 177,98



5.	Wpływy z tytułu przekształcenia prawa użytkowania wieczystego w prawo własności	74 222,49
6.	Dochody ze zbycia praw majątkowych - sprzedaż mieszkań komunalnych (wraz ze zwróconymi kosztami dokumentacji)	2 045 790,20
7.	Dochody ze zbycia praw majątkowych - sprzedaż gruntów	6 900 626,87
8.	Dochody miasta w związku z realizacją zadań zleconych	957 970,44
9.	Dochody z najmu i dzierżawy składników majątkowych	1 330 239,55
10.	Opłaty za korzystanie z mienia komunalnego MOSiR	2 481 654,29
11.	Sprzedaż składników majątkowych	33 844,00
<b>Razem</b>		<b>17 494 793,38</b>

Sprzedaż nieruchomości poprzedzona podjęciem uchwały przez Radę Miejską Łomży objęła w trybie przetargu nieograniczonego - działki nr/nr 31323, 23166/4 o łącznej pow. 3,5202 ha położonych w rejonie ulic: Ciepłej i Spokojnej oraz ustanowienie jedenastu służebności przesyłu w stosunku do działek przy: Pl. Niepodległości, ul. Reymonta, ul. Ciepłej, ul. Księżnej Anny, ul. Sienkiewicza, ul. Dmowskiego, ul. Zdrojowej, ul. Sikorskiego, ul. Wojska Polskiego oraz sięgacza ul. Krokusowej.

Sprzedaż mieszkań komunalnych dotyczyła 29 lokali komunalnych wraz z prawem własności gruntu.

W 2022r. podjęte zostały także działania mające na celu zwiększenie zasobu nieruchomości miejskich przeznaczonych pod działania inwestycyjne, w tym pod budowę ulic. Zrealizowano zakupy inwestycyjne (w tym w trybie specustawy drogowej) 73 działek z przeznaczeniem pod budowę dróg publicznych o łącznej powierzchni 4.2278 ha i wartości 8.324.835,90 zł.

Jednocześnie Miasto Łomża przejęło z mocy prawa pod drogi publiczne - w wyniku podziału - nieruchomości gruntowe w rejonie ul. Sybiraków, ul. Szosa do Mężenina, ul. Zawady Przedmieście, ul. Kryształowej, ul. Poznańskiej i ul. Wspólnej o łącznej powierzchni 0,3048 ha. Na odszkodowania z tytułu wykupu i przejęcia gruntów w ramach podziału nieruchomości, wydatkowano kwotę 598.850,50 zł.

Ponadto dokonano zakupów inwestycyjnych gruntów w rejonie ul. Rybaki i ul. Sikorskiego z przeznaczeniem pod budowę i rozbudowę bulwarów w Łomży: etap II Port Łomża – kąpielisko przy moście Hubala oraz etap III most przy ul. Zjazd – istniejące bulwary. Zwiększenie zasobu nieruchomości miasta Łomża objęło 31 działek o łącznej powierzchni 2,0505 ha i wartości 4.592.634,69 zł.





## GOSPODARKA KOMUNALNA

Infrastruktura techniczna miasta Łomża składa się między innymi z dróg i ulic publicznych i wewnętrznych. Ich długość na koniec 2022 roku wynosiła:

- Drogi krajowe – 10,2 km (w tym 100% o nawierzchni asfaltowej/utwardzonej)
- Drogi wojewódzkie – 9,0 km (w tym 100% o nawierzchni asfaltowej/utwardzonej)
- Drogi powiatowe – 24,2 km (w tym 100% o nawierzchni asfaltowej i z kostki /utwardzonej)
- Drogi gminne – 88,3 km (w tym 90,17% o nawierzchni asfaltowej i kostki utwardzonej)

W pasach terenu w/w dróg znajdują się miejskie sieci kanalizacji deszczowej, oświetlenie ulic (5609 lamp oświetleniowych + 216 szt.), sygnalizacje świetlne (27 sztuk obejmujących sterowanie na skrzyżowaniach lub przejściach dla pieszych, lampy doświetlające przejścia dla pieszych), chodniki (11560mb), ścieżki rowerowe (8 650mb + 2270mb), zieleń uliczna (ok 53 hektary), kosze na odpady (534 z czego 329 szt. ulicznych i 40 szt. na psie odchody), ławki, oznakowanie pionowe i poziome oraz inne elementy architektury miejskiej.

Prezydent Miasta w ramach swoich obowiązków zarządza łącznie 16 mostami, wiaduktami, kładkami dla pieszych oraz przepustami. Most strunobetonowy w ciągu DK 61 ul. Zjazd ma długość ok 190 mb, druga najdłuższa przeprawa mostowa w Łomży jest ciągu ul. Sikorskiego i ma długość ok 240 mb. Jest to most o konstrukcji nośnej stalowej.

W skład mienia komunalnego miasta wchodzi 15,9 ha parków i 18,9 ha zieleńców. Na ich obszarze umieszczone są alejki, chodniki, oświetlenie, ławki, kosze, pomniki, kwietniki. Na terenach rekreacyjnych wybudowane są 30 place zabaw, wyposażone w urządzenia zabawowe dla dzieci jak i urządzenia do ćwiczeń dla młodzieży, dorosłych i osób starszych.

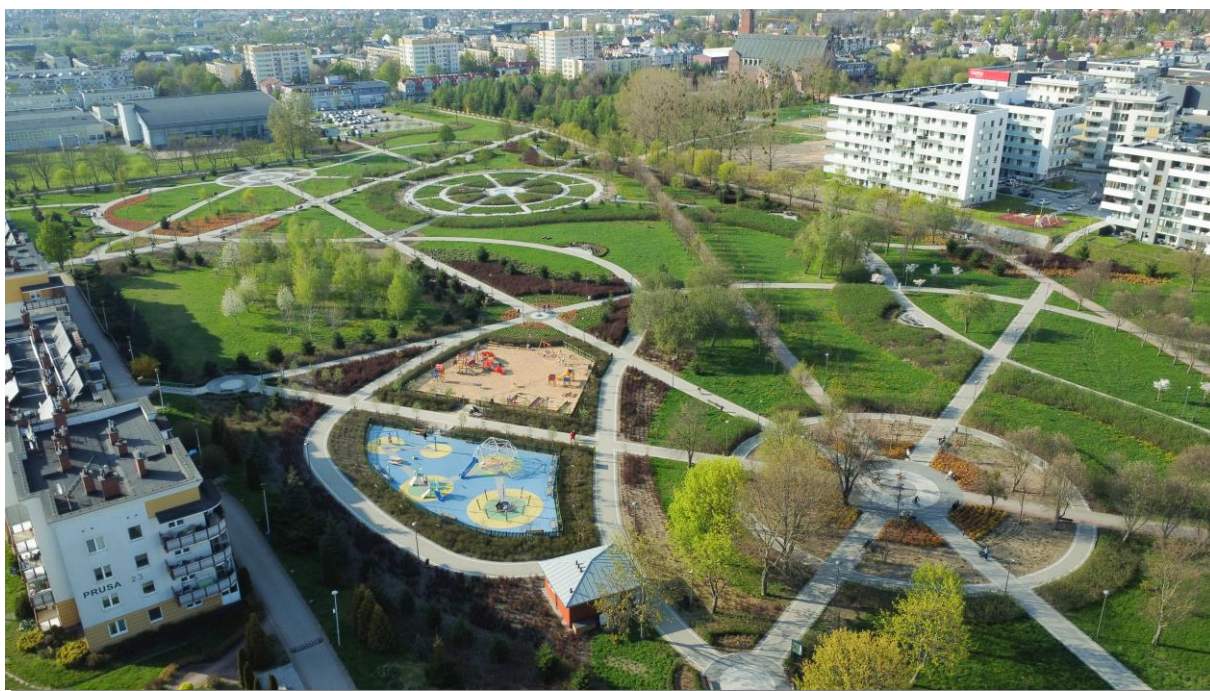

*Park Jana Pawła II – Papieża Pielgrzymy*

Miasto Łomża posiada dwa cmentarze komunalne o powierzchni 8,9 ha. Tzw. stary cmentarz przy ulicy Kopernika jest jednym z najstarszych cmentarzy w Polsce, znajduje się na nim wiele zabytkowych pomników i rzeźb – unikalnych na skalę ogólnopolską. Drugi czynny cmentarz znajduje się przy ul. Przykoszarowej – jest głównym miejscem pochówku zmarłych.



W ramach zadań nałożonych na gminę, Miasto Łomża dba o gospodarkę komunalną. Zgodnie z zapisami ustawy, gospodarka komunalna obejmuje w szczególności zadania o charakterze użyteczności publicznej, których celem jest bieżące i nieprzerwane zaspokajanie zbiorowych potrzeb ludności w drodze świadczenia usług powszechnie dostępnych.

Zadania utrzymania dróg, terenów zielonych, parków na zlecenie Miasta wykonuje Miejskie Przedsiębiorstwo Gospodarki Komunalnej i Mieszkaniowej Zakład Budżetowy w Łomży. Zlecenie prac obejmuje utrzymanie zieleni w zakresie zadań powiatu, utrzymanie zieleni w zakresie zadań gminy, grobownictwo wojenne i utrzymanie miejsc pamięci narodowej, utrzymanie zieleni na terenach wspólnot mieszkaniowych, letnie i zimowe utrzymanie dróg, zakup usług remontowych, oczyszczanie miasta, w tym: mechaniczne, ręczne zmiatanie ulic i chodników wraz z przystankami komunikacji publicznej, wywóz odpadów z koszy ulicznych oraz usuwanie skutków po wypadkach samochodowych i padłych zwierząt z ulic i terenów miejskich.

Miasto Łomża obejmuje wszystkich właścicieli nieruchomości zamieszkałych, zorganizowanym systemem gospodarowania odpadami komunalnymi. Właściciele pozostałych nieruchomości: niezamieszkałych, miejsc prowadzenia działalności gospodarczej oraz budynków użyteczności publicznej nadal są zobowiązani do posiadania umowy na odbiór odpadów komunalnych z firmą wpisaną do rejestru działalności regulowanej w zakresie odbierania odpadów komunalnych od właścicieli nieruchomości z terenu miasta Łomża, prowadzonego przez Prezydenta Miasta Łomża.

Przyjęty przez miasto system gospodarki odpadami komunalnymi wiązał się z wprowadzeniem opłaty za gospodarowanie odpadami komunalnymi od ilości zamieszkałych osób, tj. miesięcznej opłaty uiszczanej na rzecz Miasta Łomża przez właścicieli nieruchomości zamieszkałych.

Od 1 stycznia 2022 roku odpady komunalne odbierane są przez wyłonioną w trybie przetargu nieograniczonego firmę Usługi Komunalne „BŁYSK” Marianna Marczyk, 18-400 Łomża ul. Przykoszarowa 22A.

Masa odpadów komunalnych odebranych w roku 2022 z nieruchomości zamieszkałych w Łomży to 15,998 tys. Mg.

Rodzaj odpadów	Zmieszane	Szkło	Papier, tektura	Plastik /zmieszane /opakowaniowe	Biodegradowalne	Wielkogabarytowe	Remontowe i budowlane	Inne /popiół z palenisk domowych/	Razem
1	2	3	4	5	6	7	8	9	10
Ilość [Mg]	9 443,51	791,83	740,70	1 062,24	2 474,66	395,36	789,44	300,42	15 998,16
%	59,0	4,9	4,6	6,6	15,5	2,5	4,9	2,0	100

Ogólna masa odebranych odpadów z zabudowy jednorodzinnej, wielorodzinnej, z nieruchomości niezamieszkałych oraz zebranych w punkcie selektywnego zbierania odpadów komunalnych w Łomży:

Odpady Zabudowa	Zmieszane	Szkło	Papier i tektura	Tworzywa sztuczne	BIO	Wielkogabarytowe	Remontowe	Inne	Niewymienione i elektryczne	SUMA
1	2	3	4	5	6	7	8	9	10	11
Jednorodzinna	2 075,42	284,15	145,02	440,30	1 336,22	99,72	541,06	300,42	0	5 222,31
Wielorodzinna	7 368,09	507,68	595,68	621,94	1 138,44	295,64	248,38	0	0	10 775,85
Nieruch. Niezamieszkałe	2 253,35	41,24	173,94	76,30	166,46	43,52	616,18	485,93	0	3 856,92
PSZOK	0	12,70	27,54	9,03	63,72	336,41	554,42	41,29	79,3309	1 124,4409
<b>RAZEM</b>	<b>11 696,86</b>	<b>845,77</b>	<b>942,18</b>	<b>1 147,57</b>	<b>2 704,84</b>	<b>775,29</b>	<b>1 960,04</b>	<b>827,64</b>	<b>79,3309</b>	<b>20 979,5209</b>



Spśród wszystkich odpadów komunalnych, w 2022 r. w sposób selektywny zebranych było w Łomży ok. 36,04 % odpadów. Masa odpadów komunalnych: papieru, metali, tworzyw sztucznych i szkła oraz innych odpadów komunalnych zbieranych w sposób selektywny przygotowanych do ponownego użycia i poddanych recyklingowi wyniosła w roku 2022: 13 166,8141 Mg a osiągnięty poziom recyklingu i przygotowania do ponownego użycia papieru, metali, szkła, tworzyw sztucznych oraz innych odpadów komunalnych zbieranych w sposób selektywny wyniósł 62,72%.

Łączna masa innych niż niebezpieczne odpadów budowlanych i rozbiórkowych przygotowanych do ponownego użycia, poddanych recyklingowi i innym procesom odzysku wyniosła: 1 408,0398 Mg a osiągnięty poziom recyklingu, przygotowania do ponownego użycia i odzysku innych niż niebezpieczne odpadów budowlanych i rozbiórkowych wyniósł 93,64%.

Masa odpadów ulegających biodegradacji zebrana ze strumienia odpadów komunalnych z obszaru miasta Łomża przekazanych do składowania wyniosła 0,000 Mg w związku z czym również osiągnięty poziom ograniczenia masy odpadów komunalnych ulegających biodegradacji przekazanych do składowania wyniósł w roku 2022 0,00%. W ostatnim okresie na terenie miasta nie zlokalizowano „dzikich wysypisk” odpadów.

Rada Miejska Łomży na sesji w dniu 30 marca 2022 roku Uchwałą nr 489/LII/22 w sprawie wyboru metody ustalenia opłaty za gospodarowanie odpadami komunalnymi i ustalenia wysokości tej opłaty, zmieniła wysokość stawek opłaty za gospodarowanie odpadami komunalnymi. Od 1 maja 2022 r. stawki opłat wynoszą:

1. w przypadku zbiórki selektywnej opłata wynosiła:

- w zabudowie jednorodzinnej – 23,90 zł/miesięcznie od jednego mieszkańca,
- w zabudowie wielorodzinnej – 17,90 zł/miesięcznie od jednego mieszkańca.

2. w przypadku, jeżeli właściciel nieruchomości nie wypełnia obowiązku zbierania odpadów komunalnych w sposób selektywny opłata wynosiła:

- w zabudowie jednorodzinnej – 71,70 zł/miesięcznie od jednego mieszkańca,
- w zabudowie wielorodzinnej – 53,70 zł/miesięcznie od jednego mieszkańca.

Na dzień 31.12.2022 roku system obejmował:

Rodzaj zabudowy	Stawka	Ilość osób
Zabudowa jednorodzinna	23,90	11 867
Zabudowa wielorodzinna	17,90	36 714
Razem		48 581

## Funkcjonowanie Miejskiego Przedsiębiorstwa Gospodarki Komunalnej i Mieszaniowej

Przedmiotem działalności **Zakładu Gospodarki Mieszaniowej** jest prowadzenie czynności w zakresie administrowania i zarządzania budynkami mieszkalnymi stanowiącymi własność Miasta Łomża, wspólnotami mieszkaniowymi z udziałem Miasta Łomża, zasobem mieszkaniowym w budynkach prywatnych pozostających w administracji MPGKiM ZB oraz administrowaniem i utrzymaniem miejskich budynków i lokali użytkowych, w tym obiektem Miejskiej Hali Targowej.

W ramach działalności Zakład zapewnia:

1) sprawne działanie istniejących instalacji i urządzeń związanych z budynkiem, umożliwiających najemcom korzystanie z wody, paliw gazowych, ciepła, energii elektrycznej oraz innych instalacji i urządzeń stanowiących wyposażenie lokali i budynków;



2) techniczną ochronę zasobów lokalowych, poprzez dokonywanie przeglądów technicznych budynków i lokali, tj:

- rocznych przeglądów budowlanych,
- rocznych przeglądów kominiarskich,
- rocznych przeglądów gazowych,
- 5-cio letnich przeglądów elektrycznych.

3) utrzymanie nieruchomości w należytym stanie sanitarnym i estetycznym, poprzez:

- sprzątnięcie pomieszczeń wspólnego użytku,
- sprzątnięcie terenów zewnętrznych i osłon śmietnikowych,
- zimowe utrzymanie zewnętrznych ciągów komunikacyjnych przy budynkach (usuwanie śniegu, lodu, błota pośniegowego).

W roku 2022 w ramach środków finansowych zgromadzonych na funduszach remontowych wspólnot mieszkaniowych, w nieruchomościach wspólnych wykonane zostały następujące prace:

Lp.	Adres budynku	Zakres robót
1.	Kazańska 9	wykonanie wiaty śmietnikowej
2.	Wojska Polskiego 161A	wykonanie ogrodzenia altany śmietnikowej
3.	Wojska Polskiego 161 B,C	wykonanie wraz z montażem altany śmietnikowej oraz montaż instalacji dostępu do altany śmietnikowej
4.	Wesoła 117	wykonanie wraz z montażem altany śmietnikowej
5.	Rządowa 4	wykonanie i montaż altany śmietnikowej wraz z kontrolą dostępu, montaż instalacji monitoringu wizyjnego budynku
6.	Spokojna 7A	wykonanie wraz z montażem altany śmietnikowej
7.	Wojska Polskiego 29	wykonanie wraz z montażem altany śmietnikowej oraz montaż instalacji kontroli dostępu.
8.	Wojska Polskiego 27	wykonanie wraz z montażem altany śmietnikowej oraz montaż instalacji kontroli dostępu
9.	Dmowskiego 2B	wykonanie monitoringu oraz instalacji kontroli dostępu do altany śmietnikowej
10.	Dworna 35	wykonanie ogrodzenia do altany śmietnikowej oraz instalacji monitoringu wizyjnego do budynku
11.	Nowogrodzka 6, Rządowa 10, Dmowskiego 3, Dmowskiego 2	wykonanie instalacji monitoringu wizyjnego budynku
12.	Kazańska 11 III kl	wymiana instalacji domofonowej
13.	Kazańska 15	modernizacja instalacji elektrycznej w komórkach lokatorskich oraz w korytarzach piwnicznych
14.	Rządowa 9	modernizacja instalacji elektrycznej w komórkach lokatorskich oraz w korytarzach piwnicznych
15.	Dmowskiego 5	modernizacja instalacji elektrycznej w komórkach lokatorskich oraz w korytarzach piwnicznych
16.	Stacha Konwy 6, Nowogrodzka 6, Stacha Konwy 2, Senatorska 10, 3 Maja 2	wykonanie ogrodzenia altan śmietnikowych



W komunalnym zasobie mieszkaniowym Miasta Łomża zrealizowano:

- 1) kapitalne remonty w 10 lokalach mieszkalnych z odzysku,
- 2) przebudowę trzonów piecowych kaflowych w 4 lokalach mieszkalnych w użytkowaniu,
- 3) wymianę drzwi wejściowych do 3 mieszkań w użytkowaniu,
- 4) wymianę kompleksową stolarki okiennej w 9 lokalach w użytkowaniu.

W budynkach mieszkalnych stanowiących własność Miasta Łomża wykonano:

Lp.	Adres budynku	Zakres wykonanych robót
1.	Rządowa 4A	modernizacja budynku mieszkalnego, wykonanie przyłącza do miejskiej sieci ciepłowniczej wraz z montażem węzła cieplnego i wykonanie instalacji wewnętrznej C.O i CWU
2.	Bernatowicza 5, Sikorskiego 216, Senatorska 12	wykonanie ogrodzenia altany śmietnikowej
3.	Śniadeckiego 30	montaż instalacji monitoringu wizyjnego terenu przyległego do budynku
4.	Sikorskiego 333	-remont instalacji na klatce i piwnicy, wraz z wymianą przyłącza napowietrznego, -wymiana drzwi wejściowych do budynku, -wymiana okna na klatce
5.	Dworna 71, Szosa Zambrowska 8, Wojska Polskiego 11	wymiana okien na klatce schodowej
6.	Dworna 26/1	wykonanie posadzki betonowej wraz z ociepleniem
7.	Browarna 11	wykonanie izolacji chemicznej fundamentów budynku
8.	Rządowa 4a	montaż altany śmietnikowej wraz z utwardzeniem terenu

W budynkach użytkowych stanowiących własność Miasta Łomża wykonano:

Lp.	Adres budynku	Zakres wykonanych robót
1.	Miejska Hala Targowa ul. Gen. Wł. Sikorskiego 176A	-wymiana oświetlenia, -zakup papy termozgrzewalnej w celu wymiany pokrycia dachowego w roku 2023
2.	Targowisko Miejskie ul. Dworcowa	wymiana oświetlenia ( zakup lamp LED) w celu zmniejszenia zużycia energii.
3.	Akademicka 22	remont łazienki damskiej i męskiej na parterze budynku
4.	Cmentarz, ul. Przykoszarowa Mikołaja Kopernika	-przejęcie w administrowanie, -odnowienie i naprawa zabytkowej bramy cmentarnej przy ul. Mikołaja Kopernika -wdrożenie systemu GROBONET dla cmentarz komunalnego przy ul. Przykoszarowej -wprowadzenie możliwości dania drugiego życia znikom dzięki ustawieniu trzech zniczodzielni na cmentarzu przy ul. Przykoszarowej -wykonanie około 350 mb alejek na cmentarzu

W ramach zleceń zewnętrznych zrealizowano następujące zadania

Lp	Adres zadania	Zakres wykonanych robót
1.	Urząd Miasta Łomża	termomodernizacja dachu
2.	Przedszkole „Wesołe Słoneczko”	wylanie ławy, wykonanie murku oporowego
3.	I LO Bernatowicza 4	skucie tynku z elewacji budynku



4.	Cmentarz ul. Przykoszarowa	murowanie grobów
----	----------------------------	------------------

Dla realizacji celów związanych z właściwym utrzymaniem budynków i lokali, administrator zasobu zapewniał i nadal zapewnia stałą całodobową obsługę konserwatorską, do usuwania awarii w instalacjach będących wyposażeniem budynków (elektrycznych, wodno – kanalizacyjnych, centralnego ogrzewania) napraw elementów budynków uszkodzonych w następstwie zdarzeń nagłych, bądź w wyniku aktów wandalizmu oraz w zakresie przywrócenia drożności przewodów dymowych w budynkach, w których lokale ogrzewane są piecami fizycznymi węglowymi.

Obsługa i bieżące utrzymanie wiat przystankowych wykonywane przez MPGKiM ZB

- kilkukrotne dezynfekcje przystanków MPK za pomocą zakupionych w grudniu 2020 roku wyparzarek;
- wymiana wiat przystankowych przy ul. Zdrojowej, Poznańskiej (wymiana dawnych stalowych żółtych wiat)
- wymiana zbitych szyb w wiatach przystankowych - 8szt,
- ustawienie wiaty przystankowej przy ul.: Łukasińskiego - 2szt, Wesola – 1szt.,
- demontaż wiat przystankowych wg zlecenia UM - 14 szt.

Administrowanie i bieżąca obsługa przez MPGKiM ZB:

- administrowanie budynkiem Dworca Autobusowego;
  - administrowanie budynkiem Toalety Publicznej w Parku JP II.
1. Przygotowanie terenu oraz aranżacja nowymi nasadzeniami (w tym krzewy, byliny):
    - zieleniec oddzielający pasy drogowe – ul. Zawadzka, Aleja Piłsudskiego
    - zieleniec oddzielający pasy drogowe – ul. Zawadzka, Aleja Piłsudskiego
    - rondo im. Mikołaja Sasinowskiego
    - zieleniec ul. Giełczyńska/ Plac Niepodległości
    - Mini Park – ul. Szosa Zambrowska/ Al. Piłsudskiego
    - ul. Przykoszarowa (skarpa przy cmentarzu)
    - zieleniec ul. Kopernika/ ul. Zawadzka
    - ul. Dworcowa
    - ul. Rządowa
    - ul. Krótka
    - ul. Dmowskiego
    - ul. Giełczyńska
  2. Przygotowanie terenu oraz wykonanie łąk kwiatnych:
    - ul. Zawadzka i Chmielna (800 m2)
    - ul. Zawadzka/ ul. Słonecznikowa – słonecznik ozdobny (350 m2)
    - Mini Bulwary – ul. Sosnowa (1000 m2)
    - Park im. Jakuba Wagi – ścieżki kwiatowe (250 m2)
  3. Montaż parkletu oraz donic ze stali corten wraz z wykonaniem nasadzeń:
    - Aleja Legionów/ ul. Sikorskiego
  4. Wykonanie nasadzeń zastępczych drzew w ilości 322 szt.

Wykonane prace przez MPGKiM ZB w 2022 r.:

W 2022 roku Zakład Oczyszczania Miasta w ramach zadań bieżących wykonał m.in.:

- zebrał i zutylizował odpady z koszy ulicznych w ilości: 47,74 Mg;
- zebrał i zutylizował odpady z koszy ulicznych selektywnych w ilości: 1,68 Mg;
- zebrał i zutylizował odpady z pasów drogowych i działek miejskich w ilości: 52,82 Mg;
- zebrał i zutylizował odpady z terenów przyległych do wspólnot mieszkaniowych w ilości: 8,84 Mg;
- zebrał i zutylizował odpady z zamiatania mechanicznego w ilości: 76,82 Mg;



- zebrał i przekazał do utylizacji padłe zwierzęta zebrane z pasów drogowych w ilości: 371,5 kg.
- kilkukrotne dezynfekcje urządzeń na placach zabaw oraz architektury miejskiej w postaci ławek parkowych, koszy na odpady za pomocą zakupionych w grudniu 2020 roku wyparzarek;
- wymieniono na nowe kosze uliczne (betonowe) Al. Legionów - 4szt, Plac Kościuszki – 2 szt., Wojska Polskiego - 6 szt.

Ponadto zrealizowane inwestycje:

1. Wykonanie utwardzenia alejek cementarnych na cmentarzu komunalnym przy ul. Przykoszarowej w Łomży
2. Budowa chodników na ul. Korczaka i Harcerskiej w Łomży
3. Budowa obiektów sportowych przy ZSMiO nr 5 w Łomży
4. Montaż wagi towarowej najazdowej
5. Wykonanie powierzchni magazynowych (boksów)
6. Budowa mini bulwarów od kładki na Łomżycze do ul. Sosnowej
7. Budowa boiska wielofunkcyjnego do sportów plażowych przy ul. Katyńskiej
8. Przyjazne miejsce rekreacji – rewitalizacja placu zabaw dla dzieci ul. Przytulnej
9. Otwarta Strefa Aktywności przy ul. Fabrycznej (Fabryczna/Cegielniana)
10. Przyjazne miejsce rekreacji – wymiana piłkochwyty ul. Przytulna
11. Otwarta Strefa aktywności przy ul. Fabrycznej (u zbiegu ul. Fabrycznej i Cegielnianej)
12. Przebudowa nawierzchni ulic i parkingów ul. Konstytucji 3 Maja do obiektu sportowego (dawna strzelnica)
13. Przebudowa chodnika na ul. Malinowej
14. Komfortowo na spacer – rewitalizacja alejek ul. M. Skłodowskiej Curie – ul. Dmowskiego – ul. Woj. Polskiego
15. Chodniki na ul. Dmowskiego/ ul. Dmowskiego 4,6,8
16. Bezpieczeństwo ponad wszystko ul. Dmowskiego 2A-2B
17. Budowa parkingów oraz remont chodników – Oś. Jantar (ul. Wyszyńskiego)
18. Utwardzenie drogi od posesji nr 2 do nr 20 łącznie/ przy ul. Sikorskiego i Chabrowej
19. Ruch dla zdrowia /ul. Długa 20-22 (plac zabaw)/
20. Wykonanie placu zabaw na osiedlu Mała Kraska
21. Budowa dwóch bulodromów (teren przy Parku Jana Pawła II – Papieża Pielgrzymą)



## OCHRONA ŚRODOWISKA

### **Plan gospodarki niskoemisyjnej**

Plan gospodarki niskoemisyjnej dla miasta Łomża do roku 2030 (PGN) jest dokumentem strategicznym wyznaczającym główne cele i kierunki działań w zakresie poprawy efektywności energetycznej, ograniczenia emisji gazów cieplarnianych, zwiększenia udziału energii pochodzącej ze źródeł odnawialnych (OZE) oraz poprawy jakości powietrza na terenie miasta. Główną rolą dokumentu jest zaplanowanie i zwiększenie szans na realizację szeregu przedsięwzięć, a tym samym przedstawienie zintegrowanej koncepcji rozwoju gospodarki niskoemisyjnej.

Zmianie uległa m.in. inwentaryzacja zużycia energii, która pozwoliła na wyznaczenie wielkości emisji CO<sub>2</sub> oraz emisji substancji zanieczyszczających powietrze na terenie Łomży. Rokiem odniesienia (bazowym) pozostał, przyjęty w poprzedniej wersji PGN, rok 2013. Był to rok, dla którego możliwe było zgromadzenie odpowiedniego zakresu informacji i nie podlegał on zmianie na etapie aktualizacji PGN. Rok kontrolny natomiast, którym w pierwotnym dokumencie był rok 2014, został zaktualizowany do najbardziej możliwego zakończonego roku, tj. 2020. Aktualizacją został objęty również rok docelowy, który ostatecznie wskazano do roku 2030.

Założenia programowe obecnego Planu Gospodarki Niskoemisyjnej dla Miasta Łomża uchwalonego Uchwałą nr 478/LI/22 dnia 23 marca 2022 r. przez Radę Miejską Łomży są kontynuacją wcześniej przyjętych kierunków działań i nawiązują one do celów wyznaczonych w PGN przyjętego uchwałą Nr 115/XVII/15 Rady Miejskiej Łomży z dnia 28 października 2015 r. w sprawie uchwalenia „Planu gospodarki niskoemisyjnej dla Miasta Łomża” zmienionego uchwałą Nr 79/VIII/19 Rady Miejskiej Łomży z dnia 17 kwietnia 2019 r.

### **Program Ograniczenia Niskiej Emisji**

Program Ograniczenia Niskiej Emisji dla Miasta Łomża polega na dotacji celowej na realizację, w budynkach mieszkalnych jednorodzinnych, zadań z zakresu ochrony środowiska obejmujących trwałą zmianę systemu ogrzewania polegającą na wymianie ogrzewania opartego na paliwie węglowym na ekologiczne. Na realizację Programu Ograniczenia Niskiej Emisji w 2022 r. w budżecie miasta zabezpieczono 115 000 zł na nabór 2022 oraz 35 000 zł w związku z podpisanymi aneksami z naboru z 2021 r. W naborze 2022 r. podpisano 10 umów na kwotę 106 680 zł. Zrealizowano ostatecznie 7 na kwotę 67 878 zł. Trzy z nich wygasły z przyczyn nie wywiązania się z umowy (brak zrealizowania zadania w wyznaczonym terminie) przez Beneficjenta. Ostatecznie zrealizowano też cztery aneksy z 2021 r. na kwotę 20 000 zł.

### **Program ochrony środowiska (art. 17 Poś)**

Program Ochrony Środowiska dla miasta Łomży na lata 2021-2026 z perspektywą do 2030 sporządzony został na podstawie art. 17 ustawy z dnia 27 kwietnia 2001 r. - Prawo ochrony środowiska (Dz.U.2021.1973 t.j. ze zmianami), zgodnie z którym organ wykonawczy jednostki samorządu terytorialnego ma obowiązek opracowania wyżej wymienionego programu.

Program Ochrony Środowiska jest dokumentem strategicznym syntezującym istotne kwestie związane z ochroną środowiska, opracowanym zgodnie z dokumentami sektorowymi oraz dokumentami krajowymi. Dokument opisuje 10 obszarów interwencji, które odpowiadają poszczególnym komponentom środowiska lub obszarom mającym wpływ na stan środowiska. Opis każdego z obszarów składa się z analizy stanu aktualnego środowiska, identyfikacji problemów, które występują w danym obszarze, wyznaczeniu celów i działań zmierzających do poprawy stanu danego komponentu. Program zawiera również wskazania w zakresie monitorowania postępu wdrażania działań poprzez dobór odpowiednich wskaźników środowiskowych. W opisie każdego z obszarów znajdują się również zagadnienia horyzontalne, wskazane w Wytycznych. Są nimi: adaptacja do zmian klimatu, nadzwyczajne zagrożenia środowiska, monitoring oraz edukacja ekologiczna.





Program został uchwalony Uchwałą Nr 401/XLI/21 Rady Miejskiej Łomży z dnia 7 lipca 2021 r. w sprawie przyjęcia „Programu Ochrony Środowiska dla Miasta Łomży na lata 2021-2026 z perspektywą do 2030 roku” wraz z Prognozą oddziaływania na środowisko.

Na podstawie art. 18 ust. 2 ustawy z dnia 27 kwietnia 2001 r. Prawo ochrony środowiska (Dz.U.2022.2556 t.j. ze zmianami.) co dwa lata samorząd ma obowiązek sporządzenia Raportu z realizacji Programu ochrony środowiska.

Raport z wykonania Programu ochrony środowiska na lata 2021-2022 z perspektywą do 2026 okres sprawozdawczy 2021-2022 opracowany zostanie w roku 2023. Za zadanie ma opisać tendencje zmian zachodzących w środowisku na terenie miasta Łomża dla poszczególnych elementów środowiska, tj.: klimatu i powietrza, zagrożenia hałasem, pól elektromagnetycznych, ochrony wód, gospodarki wodno-ściekowej, gleby, gospodarowania odpadami, zasobów przyrodniczych oraz zagrożenia poważnymi awariami.

Większość zadań jest długofalowa, to znaczy, że przedsięwzięcia są działaniami ciągłymi (wykonywanymi na bieżąco w ramach potrzeb i dostępnych środków finansowych) i cyklicznymi (corocznymi).

Poniżej dane dotyczące zinwentaryzowanego i unieszkodliwionego azbestu sporządzone na podstawie prowadzonej bazy azbestowej na dzień 23.03.2023 r.

- Azbest zinwentaryzowany – 3 090 216 kg w tym osoby fizyczne – 3 017 029 kg
- Azbest unieszkodliwiony – 1 245 910 kg w tym osoby fizyczne – 1 231 561 kg
- Azbest pozostały do unieszkodliwienia – 1 844 306 kg w tym osoby fizyczne – 1 785 468 kg

W roku 2022 unieszkodliwiono 67 390 kg azbestu od osób fizycznych. Azbest został odebrany z 40 nieruchomości. Koszt zadania to 29 589,93 zł.



## POLITYKA SPOŁECZNA

Uchwałą Nr 362/XLIII/13 Rady Miejskiej Łomży z dnia 25 września 2013 r. wprowadzony został na terenie miasta Łomża program „Karta Dużej Rodziny”. Regulamin przyznawania, wydawania i użytkowania Karty został określony przez Prezydenta Łomży Zarządzeniem Nr 261/13 z dnia 27 listopada 2013 r. W 2022 r. z programu skorzystało 168 rodzin.

Uchwałą nr 405/XLIII/21 z 25 sierpnia 2021 r., Rada Miasta w Łomży przyjęła „Program szczepień ochronnych przeciwko grypie dla mieszkańców Łomży po 60 roku życia na lata 2021-2022”. W dziale 851 Rozdział 85149 § 4300 w roku 2021 na ten cel zaplanowano środki w wysokości 135 000 zł. W wyniku ogłoszonego postępowania konkursowego zgodnie z ustawą z dnia 27 sierpnia 2004 roku o świadczeniach opieki zdrowotnej finansowanych ze środków publicznych (tj. Dz. U 2021 poz. 1285,1292,1559 z późn. zm) został wybrany realizator „Programu szczepień ochronnych przeciwko grypie dla mieszkańców Łomży po 60 roku życia na lata 2021-2022”:

- Polska Grupa Farmaceutyczna spółka z o.o z siedziba w Łomży ul. Nowogrodzka 151A,
- Specjalistyczne Centrum Medyczo – Rehabilitacyjne przy „Polskiej Grupie Farmaceutycznej” Sp. z o.o. w Łomży. Al. Piłsudskiego 82, 18-400 Łomża - umowa nr 1/SZ/WSZ/2021 z 05.10.2021r.

W 2021 roku kwota za jedno szczepienie wraz z badaniem lekarskim wynosiła 75 zł. Realizacja szczepień rozpoczęła się od października 2021 roku. Zaszczepiono 326 osoby zakwalifikowane do Programu. W 2021 roku na ten cel wydatkowano kwotę 24 450 zł.

W roku 2022 kontynuowano Program szczepień ochronnych przeciwko grypie dla mieszkańców Łomży po 60 roku życia, zgodnie z Uchwałą nr 405/XLIII/21 Rady Miasta w Łomży z 25 sierpnia 2021 r. w sprawie przyjęcia „Programu szczepień ochronnych przeciwko grypie dla mieszkańców Łomży po 60 roku życia na lata 2021– 2022”. Koszt jednego szczepienia wraz z badaniem lekarskim w 2022 roku wynosił 85 zł. Zaszczepiono 392 osoby w 2022 r. Zgodnie z § 4300 w 2022 roku zaplanowano środki w wysokości 40 000,00 zł, natomiast wydatkowano 33 470 zł

## Miejski Ośrodek Pomocy Społecznej

Misją w realizacji Strategii Rozwiązywania Problemów Społecznych Miasta Łomża na lata 2022-2030 jest podniesienie jakości życia mieszkańców miasta Łomża oraz wzrost poziomu ich integracji i aktywności społeczno – zawodowej. W Strategii określone zostały cele strategiczne: 1/ poprawa jakości życia osób znajdujących się w trudnej sytuacji, 2/ wzmocnienie roli rodziny w prawidłowym funkcjonowaniu, zapobieganie uzależnieniom, sytuacjom kryzysowym i przemoc, 3/ wspieranie w funkcjonowaniu osób i rodzin z niepełnosprawnościami i w wieku senioralnym, 4/ zwiększenie aktywności obywatelskiej i bezpieczeństwa mieszkańców. Realizacja celów i podejmowane działania ukierunkowane są na zapobieganie bądź ograniczanie występowania negatywnych zjawisk życia społecznego.

Ocena zasobów pomocy społecznej odzwierciedla działalność Miejskiego Ośrodka Pomocy Społecznej w Łomży oraz jednostek współpracujących w realizacji zadań z zakresu polityki społecznej, przygotowywana jest w oparciu o analizę lokalnej sytuacji społecznej i demograficznej. Sporządzenie oceny zasobów pomocy społecznej jest jednym z zadań gminy wynikającym z art. 16 a ustawy o pomocy społecznej, służy samorządowi do planowania działań z zakresu budowania systemu wsparcia i pomocy społecznej.

W 2022 roku pomocą MOPS objęto 1216 rodzin /liczba osób, którym przyznano decyzją świadczenia 1477, osób w rodzinie 2207/.

Od 9 lat utrzymywała się tendencja spadkowa w zakresie liczby rodzin korzystających z pomocy. W 2022 roku nastąpił wzrost liczby rodzin /o 126 rodzin/, które zgłaszały się o pomoc, spowodowany rosnącymi cenami żywności i opłat, w związku z sytuacją między Ukrainą-Rosją oraz skutkami pandemii.



W 2022 roku udzielono więcej pomocy z powodu ubóstwa /wzrost o 133 rodziny/, przy czym więcej osób korzystało z zasiłków okresowych na bieżące potrzeby rodzin, niż z zasiłków celowych /spadek o 62 rodziny/. Od roku 2017 widoczny jest spadek w zakresie zapewnienia posiłku z programu dożywiania /mniej o 174 rodziny/. Od kilku lat następuje również stały spadek osób, które ubiegają się o pomoc z powodu bezrobocia /spadek o 80 rodzin/.

Z uwagi na starzenie się społeczeństwa systematycznie wzrasta liczba osób, które korzystają z usług asystenckich i opieki wychnieniowej. Również wzrasta zapotrzebowanie na usługi rekreacyjne i aktywizujące seniorów /wzrost uczestników KS o 49 osób/, natomiast na stałym poziomie utrzymuje się liczba osób, które korzystają z usług opiekuńczych.

Rekomendacje w sferze zapobiegania problemom społecznym skupione są na pomocy w zaspokajaniu potrzeb bytowych rodzinom z dziećmi, rozwijaniu systemu wsparcia dla osób starszych, niepełnosprawnych, niesamodzielnych i rodzin z dziećmi niepełnosprawnymi oraz realizowania działań w zakresie aktywizacji zawodowej i społecznej osób zagrożonych ubóstwem, społeczną marginalizacją.

### Świadczenia pieniężne

Świadczenia pieniężne przyznano dla 1001 rodzin /1764 osoby w rodzinie/. Kryterium dochodowe do otrzymania pomocy wynosiło w 2022 roku dla osoby samotnie gospodarującej 776 zł, natomiast dla osoby w rodzinie 600 zł.

Główną przyczyną korzystania z pomocy społecznej było ubóstwo /654 rodziny/, następnie niepełnosprawność /412 rodzin/ i długotrwała choroba /372 rodziny/ oraz bezrobocie /326 rodzin/. Pozostałe powody korzystania z pomocy społecznej: bezdomność – 29 rodzin, potrzeba ochrony macierzyństwa – 25 rodzin, w tym 18 rodzin wielodzietnych, bezradność w sprawach opiekuńczo wychowawczych i prowadzenia gospodarstwa domowego – 115 rodzin w tym: rodziny niepełne – 68, rodziny wielodzietne – 37, alkoholizm – 22 rodziny, narkomania – 3 rodziny, trudności w przystosowaniu do życia po zwolnieniu z zakładu karnego – 10 rodzin, trudności w integracji osób, które otrzymały ochronę uzupełniającą – 6 rodzin, sytuacja kryzysowa – 18 rodzin.

Zasiłek stały przyznawany jest osobom, które są niezdolne do pracy z powodu wieku lub całkowicie niezdolne do pracy, jeżeli ich dochód, jak również dochód na osobę w rodzinie jest niższy od kryterium dochodowego ustalonego zgodnie z ustawą o pomocy społecznej.

W 2022 r. z zasiłków stałych skorzystało 224 osoby, w tym:

- osoby samotnie gospodarujące – 205 osób,
- pozostające w rodzinie – 19 osób.

Wyplacono 2292 świadczenia na kwotę 1 329 392,24 zł.

Zasiłek okresowy otrzymało 513 rodzin /1109 osób w rodzinie/. Zasiłek był wypłacany z powodu: bezrobocia – 232 rodziny, długotrwałej choroby – 49 rodzin, niepełnosprawności – 38 rodzin, inne powody – 194 rodziny. Wyplacono 2 198 świadczeń. Średnia wysokość zasiłku na rodzinę wyniosła 393,80 zł. Zasiłek wypłacany był średnio przez okres ok. 4 miesiące. Wydatkowano kwotę 865 583,47 zł.

Zasiłek celowy otrzymało 773 osoby /w tym zasiłki specjalne celowe otrzymało 122 osoby/ na zaspokojenie niezbędnej potrzeby bytowej tj. zakup żywności, leków i leczenia, opału, odzieży. Zrealizowane zostały usługi pogrzebowe dla 7 osób, transport interwencyjny, sanitarny dla 8 osób, posiłki dla 20 osób /covid/ zgodnie z art.48 ustawy o pomocy społecznej.

Wyplacono jednej osobie zasiłek celowy na pokrycie wydatków związanych z klęską żywiołową /wichura/ w wysokości 20 000 zł.

W ramach Miejskiego programu osłonowego na zakup leków dla mieszkańców Miasta Łomża na lata 2021-2022 przyznano zasiłki celowe 130 rodzinom. Wydatkowano kwotę – 559 633 zł.



### Świadczenia z Funduszu pomocy Ukrainie

Jednorazowe świadczenie obywatelom Ukrainy w wysokości 300 zł wypłacano każdej osobie spełniającej wymagania ustawy z dnia 12.03.2022 roku tj. legalny wjazd do Polski w okresie od 24 lutego 2022 roku, deklaracja o zamiarze pozostania na terytorium Rzeczypospolitej Polskiej oraz wpisanie do rejestru PESEL. Do 31.12.2022 roku rozpatrzono pozytywnie wnioski 1059 osób, wypłacono 1056 świadczeń, wydatkowana kwota 316 800 zł.

Świadczenia pieniężne z tytułu zakwaterowania i wyżywienia w wysokości 40 zł. Do dnia 31.12.2022 roku złożono 666 wniosków obywateli polskich na wypłatę świadczeń pieniężnych z tytułu zakwaterowania i wyżywienia obywateli Ukrainy. Pozytywnie rozpatrzono 662 wniosków, które obejmowały 733 uchodźców, /60783 osobodni/. Wydatkowano kwotę 2 431 320 zł.

Pozostałe świadczenia z funduszu dla obywateli Ukrainy: zasiłek stały – 1 osoba, zasiłki okresowe- 308 osób, sprawienie pogrzebu – 1 osoba, - posiłki w szkołach i przedszkolach dla 230 dzieci i młodzieży, stypendia dla 26 uczniów, sfinansowanie pobytu w niezawodowej rodzinie zastępczej 2 dzieci pochodzących z Ukrainy, wypłacono 1 302 świadczeń rodzinnych.

### Świadczenia niepieniężne

Świadczenia niepieniężne przyznano dla 419 rodzin /950 osób w rodzinie/ w postaci schronienia, składek na ubezpieczenie społeczne, posiłków, pomocy rzeczowej oraz usług opiekuńczych.

- Schronienie w Noclegowni w 2022 r. otrzymało 30 osób w tym 6 kobiet /1 246 osobodni/. Z ogrzewalni skorzystało 94 osoby /1 428 osobodni/. Zrealizowano Program wychodzenia z bezdomności. Adresatami działań były osoby bezdomne, zgłaszające problem bezdomności, przebywające na terenie miasta Łomża. Wsparciem objęto 87 osób w ogrzewalni i 30 osób w noclegowni. Na realizację zadania wydatkowano kwotę 200 000 zł. ze środków łomżyńskiego Programu Profilaktyki i Rozwiązywania Problemów Alkoholowych oraz innych Uzależnień na 2022 rok – zad. IV.
- Składki zdrowotne opłacono za: 202 osoby pobierające zasiłek stały /2 007 składek/, 56 uczestników CIS /171 składek/ oraz dla 1 osoby z Ukrainy od przyznanego zasiłku stałego /5 składek/.
- Prawo do świadczeń zdrowotnych na okres 90 dni. Wydano 96 decyzji o (art. 54 ustawy o świadczeniach opieki zdrowotnej finansowanych ze środków publicznych), dla osób zgłoszonych przez szpital, lub osób, które same zgłosiły się do MOPS.
- Program „Posiłek w szkole i w domu” na lata 2019-2023. W ramach programu oferowano wsparcie finansowe w udzieleniu pomocy w formie posiłku, świadczenia pieniężnego na zakup posiłku lub żywności oraz świadczenia rzeczowego w postaci produktów żywnościowych dla dzieci, uczniów i osób starszych. Z pomocy w formie posiłku skorzystało 253 osoby. Posiłki były wydawane w 29 placówkach w tym: w 10 szkołach, 15 przedszkolach, 4 żłobkach oraz 1 lokalu gastronomicznym. Świadczenia pieniężne na zakup art. żywnościowych otrzymało 88 osób (581 świadczeń), koszt jednego świadczenia wynosił 326,30 zł. Rzeczywista liczba osób objęta Programem „Posiłek w szkole i w domu” wyniosła 341 osób w tym:
  - dzieci do lat 7 – 104 osoby,
  - uczniowie do czasu skończenia szkoły ponadgimnazjalnej – 140 osób,
  - pozostałe osoby art.7 ustawy o pomocy społecznej - 97 osób.

W 2022 roku na wsparcie w ramach programu wydatkowano kwotę 557 517,85 zł. w tym: dotacja z budżetu państwa 446 014,28 zł. i środki własne 111 503,57 zł.

- Usługi opiekuńcze łącznie otrzymało 110 osób. Usługi opiekuńcze w ramach zadań własnych otrzymało 104 osoby. Specjalistyczne usługi opiekuńcze w ramach zadań zleconych otrzymało 6 osób.

Centrum Wspierania Rodziny działające w MOPS wsparło 42 rodziny /109 osób w rodzinach/, w których występował problem przemocy. Ze specjalistycznego poradnictwa w formie konsultacji z psychologiem skorzystało 31 rodzin /92 osoby w rodzinach/. Ze wsparcia skorzystało również 28 prac. Socjalnych oraz członkowie grup roboczych realizujących procedurę Niebieskie Karty.



W ramach współpracy przedstawicieli instytucji realizujących procedurę Niebieskie Karty, zgodnie z ustawą o przeciwdziałaniu przemocy w rodzinie w 2022 r. zostało wszczętych na terenie miasta Łomży 179 nowych procedur (w tym: 171 wszczęte przez funkcjonariuszy KMP, 6 - przez jednostki organizacyjne pomocy społecznej, 0 - przez przedstawicieli oświaty, 2- przez służbę zdrowia, 0 - przez przedstawicieli MKRPA).

Lokalny Zespół Interdyscyplinarny /LZI/ działający przy MOPS został powołany przez Prezydenta Miasta Łomża. W jego skład wchodzi 17 przedstawicieli instytucji. W wyniku prowadzonych dyskusji podczas spotkań LZI i analizy zebranej dokumentacji podjęto decyzję o zamknięciu 171 procedur Niebieskie Karty.

Program korekcyjno-edukacyjny. Zrealizowane zostały dwie edycje programu korekcyjno-edukacyjnego dla osób stosujących przemoc w rodzinie, w których wzięło udział 30 osób (23 mężczyzn oraz 7 kobiet), a ukończyło 22 osoby (6 kobiet i 16 mężczyzn). Zajęcia odbywały się w sali Wojewódzkiego Ośrodka Profilaktyki i Terapii Uzależnień w Łomży i były prowadzone przez dwóch psychologów.

Interwencja kryzysowa dotyczyła wsparcia rodzin objętych procedurą Niebieskie Karty, nieprawidłowo pełnionej władzy rodzicielskiej, konfliktów, uzależnień. W 2022 r. interwencją kryzysową objęto 72 rodziny /162 osoby w rodzinach/.

Praca socjalna, zawieranie kontraktów socjalnych. Praca socjalną objęto 1 216 rodzin /2 207 osób w rodzinie/, w tym wyłącznie w postaci pracy socjalnej 313 rodzin /508 osób w rodzinach/. W 2022 r. zawartych zostało 20 kontraktów socjalnych.

Kierowanie osób do domów pomocy społecznej. Wg stanu na dzień 31.12.2022 r. z terenu m. Łomża przebywało w różnych DPS 78 osób, oraz 25 osób w rodzinnych domach pomocy w Łomży (Rodzinnym Domu Opieki Nr 1, Nr 2 i Nr 3 „Paradiso” i w Domu Rodzinnym „Pod Dobrym Aniołem”), gdzie MOPS dokonywał dopłat za pobyt 11 osób. W DPS w Łomży przy ul. Polowej 39 przebywa aktualnie 9 osób z Łomży. Wydatkowano kwotę 3 464 282,33 zł.

Mieszkania chronione. Z pobytu w mieszkaniach chronionych skorzystało 5 osób w tym:

- 2 osoby samotnie gospodarujące z niepełnosprawnością, u których świadczone były usługi opiekuńcze w mieszkaniu chronionym wspieranym, za odpłatnością 50% miesięcznego kosztu utrzymania,
  - 2 osoby w mieszkaniu chronionym treningowym oraz 1 dziecko, bezpłatnie.
- W 2022 r. wykorzystano środki w wysokości 7 189,68 zł.

Nieodpłatna pomoc prawna jest udzielana w trzech punktach w Łomży /zadanie zlecone z zakresu administracji rządowej/. W 2022 r. udzielono 408 porad prawnych i obywatelskich. Wydatkowano kwotę 71 867,22 zł.

Poradnictwo specjalistyczne (prawne, psychologiczne, rodzinne). Z poradnictwa skorzystało 198 rodzin zgłaszających się o pomoc do MOPS.

Klub Seniora /KS+/ jest ośrodkiem wsparcia i miejscem otwartym dla wszystkich seniorów. Od stycznia 2022 r. w Łomży funkcjonuje Klub Senior+ na 51 miejsc. Przez cały rok prowadzone były cyklicznie zajęcia aktywizujące, rekreacyjne, sportowe, organizowane były spotkania okolicznościowe, świąteczne, imprezy integracyjne oraz wyjazdy dla seniorów. Od października 2022 r. w KS+ rozpoczęto wydawanie Łomżyńskiej Karty Seniora, zadanie wcześniej realizowane przez Wydział Kultury Sportu i Inicjatyw Społecznych. W ramach programu Wieloletniego Senior+ na lata 2021-2025 wykonano prace modernizacyjne w budynku KS+. Uczestnicy korzystają z KS+ w systemie rotacyjnym, zarejestrowanych zostało 149 seniorów.

Dzienny Dom Senior + /DDS+/ posiada 60 miejsc dla osób, które ukończyły 60 rok życia i są nieaktywne zawodowo. Dom funkcjonuje przez 5 dni w tygodniu w godzinach od 7.30 do 15.30. i zapewnia mieszkańcom Łomży wsparcie w czynnościach dnia codziennego. W ciągu roku prowadzone były m.in. zajęcia rekreacyjne-sportowe, terapia zajęciowa, tworzone gazetkę „Aktywny Senior”, organizowano spotkania okolicznościowe, obchody Świąt kościelnych i państwowych, Senioradę oraz wyjazdy dla seniorów. W 2022 r. z usług DDS+ skorzystało 68 seniorów. W ramach programu Dopuszczenie Dziennego Domu „Senior+” zakupiono 3 laptopy klasy premium oraz 2 tablety.

Piecza zastępcza jest sprawowana w przypadku niemożności zapewnienia dziecku opieki i wychowania przez rodziców. W 2022 r. w Łomży funkcjonowało 45 rodzin zastępczych, w których przebywało 77 dzieci z tego:



39 dzieci w rodzinach spokrewnionych (30 pochodzących z Łomży), 12 dzieci w rodzinach niezawodowych (4 pochodzące z Łomży) i 26 dzieci w 6 rodzinach zastępczych zawodowych (9 pochodzących z Łomży). W 1 niezawodowej rodzinie zastępczej przebywało 2 dzieci pochodzących z Ukrainy, których finansowanie zapewnił wojewoda.

W 2022 r. m. Łomża ponosiło wydatki związane z finansowaniem świadczeń dotyczących 29 dzieci (lub osób pełnoletnich kontynuujących naukę) z terenu miasta Łomża umieszczonych w rodzinach zastępczych na terenie innych powiatów.

Wypłacono: świadczenia pieniężne dla 29 dzieci lub osób pełnoletnich kontynuujących naukę w rodzinach zastępczych na terenie innych powiatów jako refundacja części wynagrodzenia zawodowych rodzin zastępczych na terenie innego powiatu, kontynuowanie nauki dla 7 wychowanków rodzin zastępczych pochodzących z m. Łomży, pomoc na zagospodarowanie się dla 2 wychowanków rodziny zastępczej, pomoc pieniężna dla rodzin zastępczych, wynagrodzenie z pochodnymi dla 6 zawodowych rodzin zastępczych /w tym dla 1 pełniącej funkcję pogotowia ratunkowego/, dodatek wychowawczy 500+ dla 65 dzieci /odpowiednik 500+ wypłacany od 1 stycznia do 31 maja 2022 r. /wypłatę tego dodatku przejął ZUS/. Wydatkowano kwotę 1 825 696,02 zł.

Placówki opiekuńczo-wychowawcze /POW/ zapewniają dzieciom całodobową opiekę oraz odpowiednie warunki wychowawcze, materialne i zdrowotne. W Łomży funkcjonuje Placówka Opiekuńczo-Wychowawcza, ul. Rybaki 14 /na 14 miejsc/ i Placówka Opiekuńczo-Wychowawcza „Dom Nad Narwią” ul. Rybaki 14a /na 8 miejsc/. Świadczenia pieniężne dla pochodzących z Łomży usamodzielniających się wychowanków placówek opiekuńczo-wychowawczych na kontynuowanie nauki wypłacono dla 5 osób.

W 2022 roku w POW w Zambrowie przebywało 4 dzieci z Łomży, których koszty pobytu ponosiło m. Łomża /obecnie przebywa 2 dzieci z terenu miasta Łomża/. Dodatek wychowawczy wypłacano od 1 stycznia do 31 maja 2022 r. /wypłatę tego dodatku przejął ZUS/ na 18 dzieci przebywające w POW w Łomży i POW „Dom nad Narwią”. Łącznie na zadania własne, zakup usług od innych jednostek samorządu terytorialnego oraz zadania zlecone powiatu wydatkowano kwotę 197 097,95 zł.

Procedura odebrania dziecka. W 2022 r. MOPS skierował 9 wniosków o skontrolowanie władzy rodzicielskiej lub wgląd w sytuację małoletnich w sytuacji wystąpienia naruszeń lub nieprawidłowości po stronie rodziców. Pracownicy socjalni MOPS przeprowadzili 5 interwencyjnych zabezpieczeń dzieci /10 dzieci zostało umieszczonych w pogotowiu rodzinnym a 2 dzieci zostało umieszczonych w placówce opiekuńczo-wychowawczej/, wykonano 12 postanowień Sądu Rejonowego III Wydział Rodzinny i Nieletnich poprzez zabezpieczenie nieletnim pobytu w miejscu wskazanym przez Sąd tj. w placówce opiekuńczo-wychowawczej i we wskazanych zawodowych rodzinach zastępczych.

Świadczenia rodzinne na dzień 31.12.2022 roku pobierało 2 203 rodzin.

Zasiłek rodzinny pobierało 684 rodzin, w tym: na 1 dziecko - 188 rodzin, na 2 dzieci –286 rodzin, na 3 dzieci –142 rodzin, na 4 i więcej dzieci – 68 rodziny. Wypłacono 22 845 zasiłków rodzinnych na łączną kwotę 2 621 665,70 zł.

Dodatki do zasiłku rodzinnego. Wypłacono: 9 339 świadczenia, na kwotę 1 330 203,21 zł. z tego z tytułu: urodzenia dziecka: 84 świadczenia, opieki nad dzieckiem w okresie korzystania z urlopu wychowawczego: 444 świadczenia, samotnego wychowywania dziecka: 1419 świadczeń, kształcenia i rehabilitacji dziecka niepełnosprawnego: 1 499 świadczeń, podjęcia przez dziecko nauki w szkole poza miejscem zamieszkania: 30 świadczeń, wychowywania dziecka w rodzinie wielodzietnej: 4 551 świadczeń, rozpoczęcia roku szkolnego: 1 312 świadczenia.

Jednorazowa zapomoga z tytułu urodzenia dziecka została udzielona dla 301 rodzin na kwotę 301 000 zł.

W ramach programu "Rodzina 500+" rodzinom z dziećmi na utrzymaniu przysługuje świadczenie wychowawcze w wysokości 500 zł na dziecko w wieku do ukończenia 18 roku życia, bez względu na dochód osiągnięty przez rodzinę. Wpłaty świadczeń były realizowane przez MOPS do 31 maja 2022 r. /wypłaty od czerwca 2022 r. były realizowane przez ZUS/. Świadczenia 500 + pobierało 6 277 rodzin, przysługiwały na 10 403 dzieci. Wpłacono 50 904 świadczeń.



Zasiłki pielęgnacyjne - wypłacono 17 540 świadczeń, świadczenia pielęgnacyjne - wypłacono 4 429 świadczeń, zasiłek dla opiekuna - wypłacono 27 świadczeń. Świadczenia rodzicielskie przyznano 124 rodzinom. W 2022 roku wydano 7 decyzji na podstawie ustawy z dnia 4 listopada 2016 roku o wsparciu kobiet w ciąży i rodzin „Za życiem” przyznających jednorazowe świadczenie w wysokości 4 000 zł.

W 2022 roku opłacano co miesiąc składki z tytułu ubezpieczenia społecznego dla 369 osób pobierających niektóre świadczenia rodzinne i składki zdrowotne za osoby pobierające niektóre świadczenia rodzinne dla 206 osób.

Ze świadczeń funduszu alimentacyjnego na 31.12.2022 r. korzystało 236 rodzin. Liczba dłużników alimentacyjnych w gminie wynosi 282 osoby.

Jednorazowa zapomoga z tytułu urodzenia dziecka ze środków własnych gminy. „Samorządowe becikowe” przysługuje w wysokości 500 zł na dziecko. W roku 2022 roku wypłacono 382 świadczenia. Wydatkowano kwotę 191 000,00 zł.

Od 2022 r. MOPS realizuje przyznawanie pomocy dla uczniów o charakterze socjalnym. Stypendia pobrało 455 uczniów. Z funduszu pomoc dla Ukrainy wypłacono pomoc materialną o charakterze socjalnym dla 26 uczniów będących uchodźcami Ukrainy.

Cudzoziemcom, którym udzielono zgody na pobyt ze względów humanitarnych lub zgody na pobyt tolerowany na terytorium Rzeczypospolitej Polskiej przyznawane były zasiłki celowe na opłacenie mieszkania, żywność, leki, zakup odzieży i inne potrzeby. W 2022 r. objęto pomocą 10 rodzin cudzoziemców /24 osoby w rodzinach, w tym 11 dzieci/, wypłacono 32 świadczenia na kwotę 20 000 zł.

Cudzoziemcowi, który uzyskał w Rzeczypospolitej Polskiej status uchodźcy lub ochronę uzupełniającą udzielono pomocy mającej na celu wspieranie procesu jego integracji w okresie nie dłuższym niż 12 miesięcy. W 2022 r. udzielono pomocy rodzinom sześciu cudzoziemców /kraje pochodzenia Ukraina, Białoruś, Czeczenia/, którzy uzyskali w Rzeczypospolitej Polskiej ochronę uzupełniającą /6 rodzin, 15 osób w rodzinach/. Zawarto Indywidualne Programy Integracji, wypłacono 50 świadczeń na kwotę 44 950 zł. Za jedną osobę opłacane były składki na ubezpieczenie zdrowotne.

Na podstawie ustawy o repatriacji udzielono pomocy 5 rodzinom repatriantów pochodzących z Kazachstanu, którzy uzyskali obywatelstwo polskie i zamieszkali w Łomży. W marcu 2022 r. wypłacono przyznane świadczenia zgodnie z decyzjami na pokrycie wydatków związanych z wyposażeniem lokalu mieszkalnego w miejscu osiedlenia się, ze środków z rezerwy celowej budżetu państwa w łącznej wysokości 39 028,75 zł. /zadanie zlecone powiatu/

Na podstawie ustawy o Karcie Polaka zostały wypłacone świadczenia pieniężne dla posiadaczy Karty Polaka, obywateli Republiki Białoruś przebywających w Łomży, którzy otrzymali prawomocne decyzje Wojewody Podlaskiego /zadanie zlecone powiatu/. Świadczenia pieniężne były przyznane dla 3 osób na okres od 3 do 9 miesięcy na częściowe pokrycie kosztów zagospodarowania i bieżącego utrzymania Rzeczypospolitej Polskiej. Wypłacono 23 świadczenia na kwotę 22 680 zł.

Biuro Zatrudnienia i Rehabilitacji Osób Niepełnosprawnych /BZiRON/ znajdujący się w MOPS realizuje zadania ustawowe z zakresu rehabilitacji zawodowej i społecznej osób niepełnosprawnych oraz współfinansuje koszty działalności warsztatów terapii zajęciowej. Oprócz zadań ustawowych były realizowane programy celowe Państwowego Funduszu Rehabilitacji Osób Niepełnosprawnych: „Aktywny samorząd” oraz „Program wyrównywania różnic między regionami III” w ramach którego dofinansowano projekt „Szansa na samodzielność”.

„Regionalne Innowacje Społeczne - Centra Integracji Społecznej województwa podlaskiego”. Projekt współfinansowany przez Unię Europejską ze środków Regionalnego Programu Operacyjnego Województwa Podlaskiego na lata 2014-2020. Przedmiotem działania CIS jest realizacja zadań Miasta Łomża w zakresie reintegracji zawodowej i społecznej osób zagrożonych wykluczeniem społecznym. Okres realizacji projektu: 01.04.2019 r. do 31.08.2022 r. Miejski Ośrodek Pomocy Społecznej w Łomży opłacił składkę zdrowotną za 56 uczestników CIS objętych Indywidualnym Programem Zatrudnienia Socjalnego, opłacono 171 składek na kwotę 11 065,41 zł. Pracownicy socjalni MOPS rekrutowali uczestników, przeprowadzali wywiady środowiskowe,



przewodzą pracę socjalną i monitorowali sytuację przez okres 6 miesięcy. Pracownicy socjalni objęli wsparciem 21 uczestników, 20 osób ukończyło szkolenia zawodowe i zdobyło kwalifikacje zawodowe jako opiekun dzieci lub pracownik terenów zielonych. Projekt po stronie MOPS Łomża został zakończony z dniem 30.06.2022 roku.

W ramach porozumienia zawartego pomiędzy Powiatowym Urzędem Pracy a Miejskim Ośrodkiem Pomocy Społecznej w 2022 r. do prac społecznie-użytecznych kierowane były osoby bezrobotne bez prawa do zasiłku korzystające ze świadczeń pomocy społecznej. Osoba skierowana wykonywała pracę do 10 godzin w tygodniu, wynagrodzenie za godzinę pracy wynosiło 9 zł, a od 01 czerwca 2021 r. – 9,50 zł. Prace społecznie użyteczne wykonywało 19 osób w tym: 3 osoby w MOPS jako opiekunki domowe, 15 osób jako pracownik gospodarczy w MOPS /w tym 2 osoby pracowały w Noclegowni/. Osoby wykonujące prace społecznie użyteczne przepracowały 2 332 godziny. Wydatkowano kwotę 21 755 zł.

Program Operacyjny Pomoc Żywnościowa 2014-2020 (PO PŻ) Pomoc rzeczowa w postaci żywności z programu dystrybuowana była za pośrednictwem Związku Emerytów i Rencistów i trzech parafii na terenie miasta oraz Ośrodka Wspierania Rodziny - dla mieszkańców miasta zamieszkałych na terenie parafii, które nie dystrybuują tej pomocy. W 2022 roku z pomocy żywnościowej skorzystało 817 osób.

Do pozyskiwania pomocy w postaci bezpłatnego posiłku wydawanego przez kuchnię Caritas skierowano 350 osób z terenu miasta. Pracownicy socjalni MOPS co miesiąc weryfikowali listy osób otrzymujących pomoc w formie obiadów i kierowali do kuchni kolejne osoby. W okresie przedświątecznym 400 rodzin otrzymało paczki żywnościowe, zorganizowana została wieczerza wigilijna.

#### **Programy**

**„Opieka Wytchnieniowa”** program zrealizowany w ramach Funduszu Solidarnościowego przez MOPS, wydatkowano kwotę 322 878,13 zł. Program umożliwił odciążyć opiekunów osób niepełnosprawnych poprzez bezpłatne świadczenie usługi opieki wytchnieniowej. Z programu skorzystało 41 osób, w tym 14 dzieci i 27 osób dorosłych. Łącznie wykonano 8 287 godzin usług opieki wytchnieniowej.

**„Asystent osobisty osoby niepełnosprawnej”** – edycja 2022 program zrealizowany w ramach Funduszu Solidarnościowego przez MOPS, wydatkowana kwota 1 664 615,70 zł. Ze wsparcia asystenta w wykonywaniu codziennych czynności oraz funkcjonowaniu w życiu społecznym skorzystało 123 osoby /w tym 11 dzieci i 112 dorosłych/. Łącznie wykonano 52 206 godzin usług asystenta.

**„Korpus Wsparcia Seniorów”** program przyczynił się do wsparcia gmin w zapewnieniu pomocy seniorom w wieku 65 lat i więcej. Zrealizowano dwa moduły- Moduł I oferował usługi /skorzystało 157 osób/, Moduł II oferował opaski do monitorowania stanu zdrowia, /opaski otrzymało 50 osób/. Wydatkowana kwota 175 781,69 zł.

**„Program rozwoju rodzinnych domów pomocy na rok 2022”** program dofinansowany ze środków budżetu państwa, polegał na dofinansowaniu do kosztów, jakie gmina ponosi w związku z kierowaniem osób do Rodzinnych Domów Pomocy (opłacenie kosztów pobytu osób w tych placówkach) W okresie od 1 stycznia do 31 grudnia 2022 r. dopłacono do pobytu za 11 osób skierowanych do Rodzinnych Domów Pomocy w Łomży, wykorzystano kwotę w wysokości: 100 817 zł.

**Doposażenie Dziennego Domu „Senior+”** w stanowiska służące upowszechnianiu i rozwijaniu kompetencji cyfrowych Seniorów, projekt ogłoszony przez Ministra Cyfryzacji. Dzięki otrzymanej dotacji doposażono Dzienny Dom „Senior+” w Łomży w sprzęt: 3 laptopy klasy premium oraz 2 tablety min. 10”. Zakup sprzętu umożliwił seniorom poznanie m.in. wykonywania bezpiecznie opłat, sprawdzenia rozkładu jazdy autobusu, rejestracji do lekarza, załatwiania spraw przez Internet. Wydatkowano kwotę 16 420,70 zł.

**Program Wieloletni Senior+ na lata 2021-2025**, edycja 2022, Moduł I- Utworzenie i/lub wyposażenie Klubu Senior+. Od stycznia 2022 r. zaczął funkcjonować Klub Senior+ na 51 miejsc. Wykonano prace modernizacyjne w budynku KS o powierzchni 259 m kw. przy ul. Nowogrodzkiej 7A w Łomży m.in. wymianę posadzki, drzwi, oświetlenia, wydzielono pomieszczenie gospodarcze i toalety, wykonano remont toalet, instalacji elektrycznej, aneksu kuchennego, zabudowę szatni, wyposażono w sprzęt AGD, wykonano malowanie pomieszczeń, podjazd,





usunięto bariery architektoniczne, podzielone zostały pomieszczenia piwniczne na kotłownię i magazyn. Wydatkowano kwotę 299 492,28 zł.

#### **Dodatki finansowane z budżetu państwa w 2022**

**Dodatek osłonowy** przysługiwał gospodarstwu domowemu, którego przeciętne miesięczne dochody nie przekraczały 2100 zł w gospodarstwie jednoosobowym albo 1500 zł na osobę w gospodarstwie wieloosobowym. Wypłacono dla 5 847 gospodarstw domowych. Wydatkowano kwotę 3 526 906,95 zł.

**Dodatki dla gospodarstw domowych /inne źródła ciepła/** dodatek z tytułu wykorzystywania niektórych źródeł ciepła innych niż węgiel. W 2022 r. wypłacono dla gospodarstw domowych 699 dodatków na kwotę 1 392 000,00 zł.

**Dodatki dla gospodarstw domowych /podmioty wrażliwe/.** Dodatki otrzymało 7 zakładów opieki zdrowotnej, 2 parafie, 1 stowarzyszenie i 1 szkoła podstawowa. Dodatek dla podmiotów wrażliwych wypłacono dla 11 podmiotów na kwotę 73 491,27 zł.

**"Dodatek węglowy"** wypłacono dodatek węglowy dla 1 599 gospodarstw domowych na kwotę 4 797 000 zł.

**Preferencyjny zakup węgla kamiennego.** Węgiel sprzedawany przez gminy kupowały gospodarstwa domowe, które były uprawnione do tzw. dodatku węglowego. Koszt zakupu węgla wynosił 1970 zł.za tonę /cena nie zawierała transportu ze składu MPEC Sp. z.o.o./. W 2022 r. złożono 396 wniosków o pomoc w zakupie węgla.

**Dodatek elektryczny.** Od 1 grudnia 2022 r. do dnia 1 lutego 2023 r. składane były w MOPS wnioski o dodatek elektryczny. W 2022 roku złożono 16 wniosków o dodatek elektryczny /w tym 7 wniosków po 1000 zł., 6 wniosków po 1500 zł. oraz 3 wnioski, które nie spełniają warunków przyznania/. Wypłata dodatku elektrycznego nastąpi w terminie do 31 marca 2023 r.

#### **Program Działań na Rzecz Osób Niepełnosprawnych na lata 2021– 2030”**

Rada Miejska Łomży uchwałą nr 366/XXXVI/21 z dnia 31 marca 2021 roku zatwierdziła do realizacji „Program działań na rzecz osób niepełnosprawnych w mieście Łomża na lata 2021-2030”. Program skierowany jest do osób niepełnosprawnych zamieszkałych na terenie miasta Łomża, czyli do osób, które trwale lub okresowo są niezdolne do pełnienia ról społecznych z powodu stałego lub długotrwałego naruszenia sprawności organizmu, w szczególności powodujące niezdolność do pracy. Celem programu jest wsparcie osób niepełnosprawnych w ich życiowej aktywności, społecznej i zawodowej.

Przy zabezpieczeniu środków z Państwowego Funduszu Rehabilitacji Osób Niepełnosprawnych poprzez Biuro Zatrudnienia i Rehabilitacji Osób Niepełnosprawnych udzielane jest wsparcie w zakresie rehabilitacji społecznej i zawodowej osób niepełnosprawnych oraz współfinansowanie kosztów działalności warsztatów terapii zajęciowej.

**Rehabilitacja zawodowa** - w 2022 roku środki przeznaczono na:

1. Zwrot kosztów wyposażenia stanowiska pracy osoby niepełnosprawnej utworzono 6 stanowisk pracy, wydatkowana kwota 439 000 zł.
2. Przyznanie osobie niepełnosprawnej środków na podjęcie działalności gospodarczej, rolniczej albo wniesienia wkładu do spółdzielni socjalnej - 2 osoby na kwotę 48 938,56 zł. Zwrot wydatków na instrumenty i usługi rynku pracy dla osób niepełnosprawnych poszukujących pracy i nie pozostających w zatrudnieniu – 1 osoba na kwotę 7 304 zł.

**Rehabilitacja społeczna-** w 2022 roku środki przeznaczono na:

1. Dofinansowanie turnusów rehabilitacyjnych – 155 osobom niepełnosprawnym wraz z opiekunami (37 opiekunów), wartość dofinansowania 190 904 zł.
2. Dofinansowanie sportu, kultury, rekreacji i turystyki osób niepełnosprawnych – 3 imprez integracyjnych na kwotę 19 833 zł, w których udział wzięło 480 osób.
3. Dofinansowanie zaopatrzenia w przedmioty ortopedyczne i środki pomocnicze - 280 osobom niepełnosprawnym (w tym 26 dzieci) w wysokości 255 651 zł.



4. Dofinansowanie zaopatrzenia w sprzęt rehabilitacyjny dla osób niepełnosprawnych - 17 osobom niepełnosprawnym na kwotę 37 944 zł.
5. Dofinansowanie likwidacji barier architektonicznych, w komunikowaniu się i technicznych w związku z indywidualnymi potrzebami osób niepełnosprawnych – 33 osobom, kwota dofinansowania 189 511 zł.

Współfinansowanie kosztów tworzenia i działania warsztatów terapii zajęciowej - w 2022 roku z warsztatów terapii zajęciowej korzystało 40 osób niepełnosprawnych, wydatkowano kwotę 1 035 840 zł. Na zadania z zakresu rehabilitacji zawodowej i społecznej oraz współfinansowanie kosztów WTZ, wydatkowano w 2022 r. kwotę 2 326,618 zł.

Oprócz zadań ustawowych BZiRON realizuje programy celowe PFRON:

1. Pilotażowy program „Aktywny Samorząd” - skierowany do osób niepełnosprawnych obejmujący dwa moduły: Moduł I: Likwidacja barier utrudniających aktywizację społeczną i zawodową, w tym: Obszar A - Likwidacja bariery transportowej. Obszar B - Likwidacja barier w dostępie do uczestniczenia w społeczeństwie informacyjnym. Obszar C - likwidacja barier w poruszaniu się. Obszar D - pomoc w utrzymaniu aktywności zawodowej poprzez zapewnienie opieki dla osoby zależnej oraz Moduł II: Dofinansowanie lub refundacja kosztów uzyskania wykształcenia na poziomie wyższym.
2. „Program wyrównywania różnic między regionami III” skierowany do samorządów powiatowych, w tym: obszar D - likwidacja barier transportowych, obszar G – skierowanie do powiatów poza algorytmem dodatkowych środków na finansowanie zadań ustawowych dotyczących rehabilitacji zawodowej osób niepełnosprawnych.
3. „Pomoc osobom niepełnosprawnym poszkodowanym w wyniku żywiołu lub sytuacji kryzysowych wywołanych chorobami zakaźnymi” celem jest zapewnienie pomocy osobom niepełnosprawnym poszkodowanym na skutek działania żywiołu lub wystąpienia sytuacji kryzysowych spowodowanych chorobami zakaźnymi na terytorium Rzeczypospolitej Polskiej, a także objęcie wsparciem samorządów powiatowych, które w wyniku sytuacji kryzysowych wywołanych chorobami zakaźnymi uruchomiły dodatkowe wsparcie dla osób niepełnosprawnych.
4. „Samodzielność – Aktywność – Mobilność!” Mieszkanie dla absolwenta, wzrost niezależności beneficjentów oraz ułatwienie im aktywności zawodowej i społecznej poprzez zapewnienie samodzielnego mieszkania spełniającego indywidualne kryterium dostępności dla beneficjenta.
5. „Samodzielność – Aktywność – Mobilność!” Dostępne mieszkanie, wzrost niezależności beneficjentów oraz ułatwienie im aktywności zawodowej i społecznej poprzez zapewnienie mieszkania wolnego od barier architektonicznych, jako podstawy samodzielnego realizowania planów zawodowych i społecznych.

#### **Realizacja programów w 2022 roku**

„Pomoc obywatelom Ukrainy z niepełnosprawnością” sfinansowanie kosztu zakupu przedmiotu medycznego lub jego naprawy - wydatkowano kwotę 6 000 zł.

„Aktywny samorząd” - skierowany do osób niepełnosprawnych, realizowany od 15 kwietnia 2022 roku do 15 kwietnia 2023 roku.

Moduł I - wpłynęły 33 wnioski, zawarto 30 umów, Moduł II - wpłynęło 36 wniosków, zawarto 35 umów. Skorzystało 58 osób. Ogółem wydatkowano: Moduł I i Moduł II - 246 532,11 zł.

„Program wyrównywania różnic między regionami III” - obszar G - dofinansowano projekt „Szansa na samodzielność” na wyposażenie 2 stanowisk (pracownicy produkcyjni – kwota 150 000 zł), oraz 2 osoby niepełnosprawne podjęły działalność gospodarczą w zakresie:

- fryzjerstwo i pozostałe zabiegi kosmetyczne - 60 000 zł.
- fryzjerstwo i pozostałe zabiegi kosmetyczne – 20 000 zł.

Wydatkowano kwotę - 230 000 zł.



#### **Program Wspierania Rodziny w mieście Łomża na lata 2022-2024**

Program wspierania rodziny w mieście Łomża na lata 2022-2024, został przyjęty uchwałą Rady Miejskiej Łomży Nr 440/XLVII/21. Program jest kontynuacją realizowanego w cyklach 3-letnich programu wspierania rodziny i jest kierowany do osób zagrożonych wykluczeniem społecznym a przede wszystkim do rodzin przeżywających trudności w wypełnianiu funkcji opiekuńczo-wychowawczych. Realizatorami Programu są wszystkie instytucje i organizacje zaangażowane w pracę z rodziną. Koordynatorem Programu jest Miejski Ośrodek Pomocy Społecznej w Łomży. Zostało sporządzone i przekazane do Urzędu Miasta coroczne sprawozdanie za 2022 rok. Wzmocnienie roli rodziny i poprawa jej funkcjonowania poprzez stworzenie spójnego systemu wsparcia jest głównym celem programu.

Cele szczegółowe:

1. Pomoc w tworzeniu odpowiednich warunków materialno-bytowych dla rodzin wychowujących dzieci.
2. Prowadzenie działalności sprzyjającej umacnianiu rodziny i właściwego wypełniania roli opiekuńczo-wychowawczej
3. Wsparcie rodzin znajdujących się w sytuacjach kryzysowych i zapobieganie zjawisku przemocy.

Założenia Programu wspierania rodziny w mieście Łomża na lata 2022-2024:

- prowadzenie działań sprzyjających umacnianiu rodziny i społecznie oczekiwanego właściwego pełnienia funkcji,
- podnoszenie kompetencji rodziców i opiekunów,
- wsparcie rodzin znajdujących się w sytuacjach kryzysowych i zapobieganie zjawisku przemocy,
- prowadzenie Centrum Wspierania Rodziny przy MOPS,
- ochrona i pomoc osobom dotkniętym przemocą, działanie: udzielanie pomocy i wsparcia osobom dotkniętym przemocą/ socjalne, psychologiczne, prawne/.

W ramach działania Centrum Wspierania Rodziny pomoc otrzymali członkowie 42 rodzin /109 osób w rodzinach/ zgłaszający potrzebę wsparcia z uwagi na uzależnienie, przemoc oraz 28 pracowników socjalnych MOPS realizujących pracę socjalną, członkowie grup roboczych realizujących procedurę NK.

W 2022 roku zrealizowano działania:

- Prowadzenie Centrum Wspierania Rodziny w Miejskim Ośrodku Pomocy Społecznej.
- Realizacja konsultacji z psychologiem i radcą prawnym.
- Szkolenia i warsztaty prowadzone on-line dla pracowników socjalnych MOPS:
- „Między wsparciem rodziny a ochroną dzieci przed krzywdzeniem” – 4 os.
- „Symptomy zaburzeń psychicznych u dzieci i młodzieży” -3 os.
- „Zaburzenia zachowania u dzieci” – 3 os.
- Kliniczny obraz dziecka z FASD – diagnoza funkcjonalna – 1 os.
- Udział w konferencjach: „Dzieci i młodzież w pandemii nowych zagrożeń” - 3 osoby, „Rodzina w kryzysie” -10 osób, Widzimy, reagujemy, przeciwdziałamy – razem przeciwko przemocy 13 osób.
- Zakup literatury fachowej i artykułów spożywczych wykorzystanych podczas prowadzonych postępowań przez uczestników pracowników MOPS, w trakcie spotkań indywidualnych z psychologiem, posiedzeń grup roboczych.
- Wykonano materiały informacyjne i edukacyjne /kalendarze i notatniki, wizytówki informujące o CWR i LZI, długopisy/.

Dzięki zrealizowanym działaniom wrosła liczba osób, które otrzymały wymaganą pomoc (również rzeczową), co w efekcie przyniosło poprawę warunków funkcjonowania rodzin. W rodzinach, które borykały się z problemami w zakresie prawidłowego pełnienia ról rodzicielskich i opiekuńczych przeprowadzono profesjonalne działania w celu zapewnienia dostępu do poradnictwa rodzinnego, wsparcia asystentów rodziny, zabezpieczenia prawidłowych warunków opieki, podniesienia kompetencji rodziców i poprawy warunków służących rozwojowi dzieci i młodzieży.



## Centrum Pieczy Zastępczej

Rodzinna piecza zastępcza jest w Łomży dominującą formą opieki zastępczej nad dziećmi do 10 roku życia. To spowodowało, że opieka instytucjonalna w Łomży już kilka lat temu osiągnęła standardy, o których mowa w ww. ustawie. Zastępowanie opieki instytucjonalnej rodzinną opieką zastępczą było wdrażane sukcesywnie i nie skutkowało przemieszczaniem podopiecznych z jednej formy opieki do drugiej. Rodzinna piecza zastępcza jest priorytetową formą opieki zastępczej również w polityce państwa. Zapisy ustawy obligują samorządy do umieszczania dzieci w wieku do lat 10 w rodzinnej pieczy zastępczej, starsze dzieci o ile jest niemożliwe umieszczenie w rodzinnej formie opieki, umieszczane w opiece instytucjonalnej. Dzieci w rodzinach zastępczych zostały uwzględnione w programie świadczenie wychowawcze „500 plus” oraz świadczenie „Dobry start” (wyprawka szkolna). Co pozytywnie wpływa na zabezpieczanie potrzeb małoletnich.

W roku 2022 liczba umieszczonych dzieci w rodzinnej pieczy nie wzrosła znacząco od lat poprzednich (16 zabezpieczonych w 2022). Wzrost ogólnej liczby przebywających dzieci w pieczy zastępczej wynika z niskiej liczby adopcji, na którą wpływają trudności z pozbawieniem władzy rodzicielskiej przez Sądy rodzinne.

ROK	2012	2013	2014	2015	2016	2017	2018	2019	2020	2021	2022
Wnioski pozbawienie władzy rodzic.	15	17	11	7	6	8	2	4	7	3	9
Noworodki po urodzeniu	4	8	7 / 1	3	1	1	0	0	0	0	1
Dzieci zgłoszone do adopcji	16	29*	22	9	9	6	10	5	9	4	5
Dzieci przysposobione	6	20	19	6	9	2	4	5	3	4	1

Wzrosła liczba rodzin zastępczych spokrewnionych. Sukcesywnie przybywa kandydatów na rodziny zastępcze niezawodowe, ale zbyt wolno w odniesieniu do potrzeb.

Zespół rodzin zastępczych zawodowych i niezawodowych, szkolony i wspierany przez Centrum Pieczy Zastępczej w Łomży od wielu lat zabezpiecza potrzeby Miasta w tym zakresie.

## Dom Pomocy Społecznej

Dom Pomocy Społecznej w Łomży jest samorządową jednostką organizacyjną miasta na prawach powiatu, którego organem prowadzącym jest Miasto Łomża. Dom jest placówką stacjonarną, której podstawowym celem jest zapewnienie całodobowej opieki o określonym standardzie dzieciom, młodzieży i dorosłym niepełnosprawnym intelektualnie.

Dom działa zgodnie z ustawą z dnia 12 marca 2004 r. o pomocy społecznej /Dz. U. z 2021 poz. 2268 z późn. zm./, Rozporządzeniem Ministra Rodziny, Pracy i Polityki Społecznej z dnia z dnia 23 sierpnia 2012 r. w sprawie domów pomocy społecznej (t. j. Dz. U. z 2018 r. poz. 734 z późn. zm.) i decyzją Wojewody Podlaskiego z dnia 01.12.2006r. w sprawie udzielenia zezwolenia na prowadzenie Domu na czas nieokreślony od dnia 01.12.2006 r



Personel DPS w Łomży to kadra identyfikująca się z problemami związanymi z funkcjonowaniem Domu. Według stanu na 31.12.2022 r w Domu Pomocy Społecznej zatrudnionych było 97 osób /w tym 3 osoby przebywają na urlopie wychowawczym/ w przeliczeniu na pełne etaty – 95,9 etatu, a mianowicie:

- dyrektor – 1 etat
- dział administracji – 8 etatów
- dział medyczno-terapeutyczny – 66,9 etatu
- dział gospodarczy i obsługa – 20 etatów

Na dzień 31.12.2022r. zatrudnionych na czas określony było 15 osób.

Wskaźnik zatrudnienia personelu działu Medyczno-Terapeutycznego w przeliczeniu na 1 mieszkańca na dzień 31.12. 2022 roku wyniósł 0,59 etatu.

Na uwagę zasługuje, fakt iż obecny personel zatrudniony w Domu stara się spełniać stawiane wymagania wykazując szacunek i aktywną postawę w stosunku do mieszkańców. Efektywność pracy personelu podlega okresowej ocenie, która obejmuje poziom wiedzy zawodowej, umiejętności wymagane na poszczególnych stanowiskach, zachowania się w stosunku do mieszkańców, dyspozycyjność oraz innowacyjność. W stosunku do pracowników osiągających najlepsze wyniki w pracy stosowane są mechanizmy motywujące określone w Regulaminie wynagradzania. Każdemu pracownikowi zapewnia się dogodne warunki pracy, jak również odzież ochronną i roboczą zgodnie z określonymi normami. Pracownicy Domu stale podnoszą swoje kwalifikacje poprzez szkolenia specjalistyczne, kursy i seminaria finansowane lub dofinansowane przez Dom.

Na dzień 31.12.2022 r. w Domu Pomocy Społecznej przebywało 108 mieszkańców niepełnosprawnych intelektualnie z upośledzeniem w stopniu lekkim – 5 osób, umiarkowanym – 39 osób, znacznym – 26 osób i głębokim – 38 osób. W roku 2022 przybyły trzy nowe mieszkanki, a trzy mieszkanki zmarły.

Personel Domu stara się tworzyć prawdziwie rodzinną, ciepłą atmosferę tak, aby mieszkańcy czuli się jak we własnym domu. Opiera się na pracy wykwalifikowanego i doświadczonego personelu. Mieszkańcy oprócz dwu-trzy-cztero-osobowych pokoi, które mogą urządzać według własnych upodobań mają do dyspozycji zaplecza sanitarne, aneksy wypoczynkowe, jadalnię, pomieszczenia do rehabilitacji, bibliotekę, gabinet psychologa i logopedy, gabinet medycznej pomocy doraźnej oraz pracownie terapeutyczne. Rozwiązania architektoniczne dostosowane są do potrzeb i możliwości osób niepełnosprawnych.

Dom świadczy usługi w zakresie zaspokajania potrzeb bytowych, opiekuńczych, wspomagających, edukacyjnych i zdrowotnych. Usługi edukacyjne mieszkańców podlegających obowiązkowi szkolnemu w 2022 roku realizowane były w Zespole Szkół Specjalnych w Łomży przez 8 mieszkańców, zaś zajęcia rewalidacyjno – wychowawcze dla 1 mieszkanki o głębokim stopniu niepełnosprawności intelektualnej oraz dla 1 mieszkanki w formie nauczania indywidualnego, organizowane na terenie Domu i prowadzone przez nauczycieli Zespołu Szkół Specjalnych w Łomży.

W Domu organizowane są zajęcia rehabilitacji społecznej dla wszystkich mieszkańców przez cały rok kalendarzowy, w trybie tygodniowym od poniedziałku do piątku, w ramach terapii indywidualnej i grupowej.

Dom dysponuje szerokim zapleczem terapeutycznym w ramach trzech działów: terapii zajęciowej, terapii psychologicznej i aktywizacji ruchowej. Zajęcia terapeutyczne obejmują treningi funkcjonowania w życiu codziennym, treningi umiejętności interpersonalnych i umiejętności rozwiązywania problemów oraz treningi umiejętności spędzania czasu wolnego. Zajęcia z psychologiem obejmują zakres programowy badania psychologiczne, terapię psychologiczną oraz poradnictwo. Zajęcia ruchowe obejmują zajęcia sportowe, turystykę i rekreację.

W Domu funkcjonuje 14 pracowni terapeutycznych działających w ramach terapii zajęciowej, 3 pracownie do zajęć ruchowych, hydroterapia i biblioteka. Zajęcia mają charakter dobrowolny i są dostępne dla wszystkich podopiecznych. Podstawowym celem terapii zajęciowej prowadzonej w Domu jest zwiększanie zakresu ich samodzielności i zaradności życiowej, wdrażanie do aktywności fizycznej i umysłowej, kształtowanie charakteru, rozwijanie osobowości, nabywanie nowych umiejętności oraz kontynuowanie dawnych zainteresowań. Terapeuci, instruktorzy terapii zajęciowej, rehabilitanci i opiekunowie starają się zorganizować czas wolny proponując szeroki wachlarz zajęć.



Z uwagi na zagrożenie epidemiczne, kierując się interesem publicznym oraz dobrem mieszkańców i pracowników podjęto szereg działań w celu zmniejszenia skali rozprzestrzeniania się wirusa Sars-CoV-2 w 2022 r., a mianowicie:

1. W zakresie organizacyjnym:

1) Przeprowadzono szczegółowy wywiad z personelem, z kandydatami do pracy dotyczący potencjalnych sytuacji stwarzających ryzyko zarażenia.

2) Na wypadek pojawienia się w Domu zakażenia wirusem Sars-CoV-2, wyznaczono strefy: „czysta”, „brudna” bez dostępu osób zdrowych, bez kolizji w ciągach komunikacyjnych, z zapewnieniem dostępu do toalet i prysznicy, aneksów kuchennych.

3) Wyznaczono dwa pomieszczenia do izolacji mieszkańca nowo przyjętego, wypisanego ze szpitala lub u którego stwierdzono objawy chorobowe.

4) Określono zasady przyznawania dodatków do wynagrodzenia, dla osób pracujących bezpośrednio z mieszkańcami, wykonujących czynności, które narażają na możliwość przeniesienia zakażenia wirusem.

2. Procedury postępowania:

1) Wprowadzono zasady zapobiegania i przeciwdziałania rozprzestrzenianiu się wirusa Sars-CoV-2:

2) Ograniczono wyjazdy służbowe związane z zaopatrzeniem wewnętrznym oraz wyjazdy medyczne.

3) Wprowadzono wchodzenie na teren Domu jednym wejściem głównym od ul. Polowej.

4) Wszystkie osoby przychodzące do Domu z zewnątrz (pracownicy, dostawcy, itd.) zobowiązano do bezwzględnego umycia rąk lub dezynfekcji rąk w wyznaczonych miejscach.

5) Zobowiązano pracowników do unikania przychodzenia do pracy z objawami chorobowymi bez względu na ich przyczynę.

6) W razie przypadku wystąpienia ww. objawów zalecono wizytę lekarską lub złożenie wniosku o urlop.

7) Wprowadzono obowiązek ograniczenia do minimum bezpośrednich kontaktów pracowników w pracy.

8) Personel oraz mieszkańcy, otrzymywali na bieżąco komunikaty wydawane przez GIS, MRPiPS oraz rekomendacje i instrukcje wydawane przez Wojewodę podlaskiego.

3. Zapewnienie środków ochrony osobistej i specjalistycznego sprzętu:

Dla zapewnienia właściwej opieki mieszkańcom i bezpieczeństwa pracy pracowników zakupiono środki ochrony osobistej oraz specjalistyczny sprzęt. Środki ochrony osobistej, płyny do dezynfekcji rąk, płyny do dezynfekcji pomieszczeń pozostają w stałej dyspozycji pracowników i mieszkańców: maseczki jednorazowe, rękawice jednorazowe, maseczki typu FFP2, przyłbice, kombinezony barierowe, fartuchy ochronne. Środki te przydzielane są według zgłaszanego zapotrzebowania.

4. W celu zapewnienia bezpiecznych kontaktów mieszkańców ze środowiskiem zewnętrznym:

1) Zapewniono kontakt z rodzinami: telefoniczny, listowny, kontakt audiowizualny za pomocą Skype. Rodziny miały również możliwość pozostawiania w portierni Domu paczek dla mieszkańców.

2) Organizowano czas wolny mieszkańcom - zajęcia z zakresu terapii zajęciowej w małych grupach: muzykoterapia, filmoterapia, biblioterapia, audycje Filharmonii Kameralnej w Łomży przygotowane specjalnie dla mieszkańców Domu, wyjścia na podwórko DPS (siłownia zewnętrzna, trampolina, boisko, gry i zabawy, konkursy).

3) Aktywizowano mieszkańców w życie codzienne Domu. Mieszkańcy brali udział w przygotowaniach do świąt i dekoracji Domu w okresach świątecznych. Sytuacja epidemii stworzyła potrzebę wzajemnego wsparcia i pomocy wśród mieszkańców, ale też zaostrzyła konflikty i wzmożyła napięcie emocjonalne wśród mieszkańców. Podejmowano starania rozładowania napięcia i poprawy samopoczucia



mieszkańców, poprzez zajęcia terapeutyczne, prace pomocnicze i porządkowe w Domu i na podwórku, rozmowy i wspólne gry i zabawy stolikowe lub sportowe.

4) Możliwość opuszczania terenu Domu została ograniczona. Ponadto mieszkańcy korzystali z podwórka na posesji Domu, organizowano wycieczki na wolnym powietrzu: do lasu, parku, na ogródki działkowe tam, gdzie nie istniało ryzyko zarażenia.

5) Zakupów dokonywali opiekunowie i pracownicy I kontaktu zgodnie z potrzebami mieszkańców; mieszkańcy samodzielnie na terenie Domu w sklepiu terapeutycznym.

6) Realizacja potrzeb religijnych odbywała się poprzez transmisje mszy świętej za pośrednictwem radia i telewizji lub online oraz telefoniczny kontakt z kapłanem.

Na koniec roku 2022 w DPS przebywało 108 mieszkańców w przedziale wiekowym 10 - 72 lat o różnym stopniu niepełnosprawności intelektualnej. Dane o stanie zdrowia mieszkańców uzyskano korzystając z Indywidualnej Dokumentacji Medycznej oraz z Indywidualnych Planów Wsparcia. Charakterystykę mieszkańek Domu z uwzględnieniem stopnia niepełnosprawności intelektualnej przedstawia poniższa tabela:

Lp.	Stopień niepełnosprawności Intelektualnej	Liczba mieszkańców w Domu			
		ogółem	%	kobiety	mężczyźni
1.	Lekki	5	3,70	4	1
2.	Umiarkowany	39	37,04	37	2
3.	Znaczny	26	24,07	23	3
4.	Głęboki	38	35,19	38	0
	Razem	108	100,0	102	6

Z powyższego zestawienia wynika, że znaczna część mieszkańców funkcjonuje na poziomie niepełnosprawności intelektualnej głębokiej (38 osób) i znacznej (26 osoby). Pozostałe 44 osoby to mieszkańcy z niepełnosprawnością intelektualną umiarkowaną (39 osób) i z lekką (5 osób). Osoby ze znaczną i głęboką niepełnosprawnością intelektualną nie komunikują się z otoczeniem w logiczny werbalny sposób, nie są zdolne do samodzielnej egzystencji, nie podejmują świadomych decyzji, a nawet często nie są w stanie sygnalizować swoich podstawowych potrzeb. Bardzo często wraz z niepełnosprawnością intelektualną występują inne schorzenia jako niepełnosprawność sprzężona. Niejednokrotnie wiąże się to z ograniczeniami w zakresie samodzielnego poruszania się i wykonywania podstawowych czynności dnia codziennego.

Charakterystykę mieszkańek z uwzględnieniem najczęściej spotykanych problemów zdrowotnych przedstawia poniższa tabela.

Lp.	Rodzaj problemu zdrowotnego	Ogółem liczba mieszkańców	
		N	%
1.	Zaburzenia psychiczne i zaburzenia zachowania	98	90,74
2.	Choroby układu nerwowego	37	34,26
3.	Choroby układu kostno-stawowego, mięśniowego i tkanki łącznej	18	16,67
4.	Wady rozwojowe wrodzone, zniekształcenia i aberracje chromosomowe	56	51,86
5.	Choroby układu krążenia	14	12,96



6.	Choroby układu oddechowego	4	3,71
7	Zaburzenia wydzielania wewnętrznego, stanu odżywienia, przemiany metabolicznej	28	25,93
8.	Choroby układu moczowo-płciowego	7	6,49
9.	Choroby skóry i tkanki podskórnej	18	16,6

Do najczęściej występujących nieprawidłowości i problemów zdrowotnych mieszkańców Domu należały zaburzenia zachowania i zaburzenia psychiczne. Występowały one aż u 90,74% badanych. Wszystkie te osoby są pod opieką stałą i doraźną w Centrum Zdrowia Psychicznego w Szpitalu Wojewódzkim w Łomży. Wizyty lekarskie odbywają się raz na dwa tygodnie w ramach wizyt domowych w Domu lub w razie potrzeby częściej. Natomiast dzieci i młodzież są dowożone na wizyty do NZOZ „ADA” Poradni Zdrowia Psychicznego dla Dzieci i Młodzieży w Piątnicy. Mieszkańcy mają zapewnioną również domową opiekę lekarza rodzinnego, który przychodzi do Domu zgodnie ze zgłoszeniem, nawet jeżeli jest taka potrzeba – codziennie. Ponadto mieszkańcy mają zapewnioną całodobową opiekę pielęgniarską.

Liczne choroby przewlekłe i nieprawidłowości występujące u badanych mieszkańców wymagały czynnej i stałej opieki specjalistów. Takiej opieki wymagali wszyscy mieszkańcy. Większość z nich zakwalifikowano do więcej niż jednej poradni.

Mieszkańcy korzystają również ze stacjonarnej opieki specjalistycznej zgodnie z zaleceniami lekarzy kierujących. W 2022 roku 7 mieszkańców przebywało na oddziałach szpitalnych w Łomży m.in. na nefrologicznym, okulistyce, chorób płuc, urologicznym, wewnętrznym oraz psychiatrycznym.

W ramach opieki zdrowotnej Dom realizuje kompleksowe leczenie stomatologiczne w znieczuleniu ogólnym w Centrum Stomatologii Dentalblue w Białymstoku dla mieszkańców z orzeczoną stopniem niepełnosprawności i nie mogącym skorzystać z leczenia stomatologicznego ambulatoryjnego. W 2022 roku z takiego leczenia skorzystało 22 mieszkańców. Oprócz tego w 2022 roku 10 mieszkańców w okresie jesienno-zimowym zostało zaszczepionych przeciw wirusowi grypy.

Średni miesięczny koszt utrzymania jednego mieszkańca w Domu Pomocy Społecznej w Łomży w 2022 roku wyniósł – 5 869,- zł., który został ogłoszony w Dzienniku Urzędowym Województwa Podlaskiego poz. 413 z dnia 31.01.2022 r.

Na 108 przebywających mieszkańców na dzień 31.12.2022r., 73 finansowanych jest na starych zasadach (dotacja celowa z budżetu państwa w wysokości około 50% kosztu utrzymania). Pobyt mieszkańców przyjętych po 2004 roku finansowany jest na nowych zasadach (pełny koszt utrzymania mieszkańców finansuje gmina, która kieruje daną osobą do naszej placówki). Na nowych zasadach finansowany jest pobyt 35 mieszkańców, w tym 26 z innych gmin i 9 mieszkańców z terenu Miasta Łomża.

W 2022 roku otrzymano darowizny w postaci artykułów spożywczych na ogólną kwotę 115 534,13 zł, co pozwoliło na urozmaicenie jadłospisu mieszkańców i wygenerowanie oszczędności w zakupie artykułów żywnościowych.

## Powiatowy Zespół ds. Orzekania o Niepełnosprawności

Powiatowy Zespół do Spraw Orzekania o Niepełnosprawności w Łomży, na mocy decyzji Wojewody Podlaskiego, realizuje zadania orzekania o niepełnosprawności z zakresu administracji rządowej dla Miasta Łomży, Powiatu Łomżyńskiego i Zambrowskiego, zatem swoim zasięgiem obejmuje obsługę mieszkańców nie tylko Miasta Łomży, ale również dwóch sąsiednich powiatów.

Poniżej przedstawione zostało tabelaryczne zestawienie zrealizowanych zadań merytorycznych z danymi ilościowymi za 2022 rok.





<b>Liczba przyjętych wniosków</b>	
Osoby zainteresowane (powyżej 16 roku życia)	2862
Dzieci (do 16 roku życia)	341
Suma	3203

<b>Liczba wydanych orzeczeń</b>	
Orzeczenia o stopniu niepełnosprawności (osoby powyżej 16 roku życia)	2672
Orzeczenia o niepełnosprawności (dzieci do 16 roku życia)	320
Orzeczenia o umorzeniu postępowania	14
Suma	3006

<b>Liczba wniosków o wydanie legitymacji</b>	
Osoby zainteresowane (powyżej 16 roku życia)	450
Dzieci (do 16 roku życia)	50
Suma	500

<b>Liczba wniosków o wydanie kart parkingowych</b>	
Osoby niepełnosprawne	627
Placówki	3
Suma	630

Na podstawie art.11 ust.1 ustawy z dnia 2 marca 2020r. o szczególnych rozwiązaniach związanych z zapobieganiem, przeciwdziałaniem i zwalczaniem COVID-19, innych chorób zakaźnych oraz wywołanych nimi sytuacji kryzysowych w związku z przeciwdziałaniem COVID-19 na obszarze województwa podlaskiego Wojewoda Podlaski polecił przeprowadzanie postępowań orzeczniczych z wyłączeniem osobistego stawiennictwa osób zainteresowanych. W związku z tym, orzekanie odbywało się w trybie tzw. zaocznym bez udziału pacjentów. Decyzją Wojewody Podlaskiego z dnia 7 września 2022r. odwołane zostało przeprowadzanie postępowań administracyjnych związanych z wyłączeniem osobistego stawiennictwa na komisji od 13 września 2022r. Tym samym po niemal dwóch latach uległa zmianie organizacja pracy Powiatowego Zespołu, współpracy z orzecznikami i trybu przyjmowania klientów, co wymagało dostosowania pracy Zespołu do zmieniających się warunków. Wcześniej wdrożone rozwiązania techniczne i informatyczne przyczyniły się do sprawnej reorganizacji pracy. Pomimo trwającej pandemii i przypadków zachorowań zarówno wśród orzeczników, jak i pracowników, komisje odbywały się zgodnie z planem, chociaż wymagało to większego wysiłku ze strony całego Zespołu. Dzięki decyzji Prezydenta Miasta Łomża o wprowadzeniu pracy zdalnej w Urzędzie Miejskim w Łomży, zadania realizowane w Zespole załatwiane były bez zbędnej zwłoki. Dodatkowo wprowadzony w PZON zmienny tryb pracy, przyczynił się do zapewnienia płynności realizacji zadań i bezpieczeństwa pracowników. Taki tryb pracy miał miejsce w pierwszych dwóch miesiącach roku 2022r.

W związku z tym, że koszty funkcjonowania Powiatowego Zespołu przewyższały kwotę przyznanej dotacji, w czerwcu 2022r. złożono wniosek do Wojewody Podlaskiego o kolejne dofinansowanie realizacji zadań publicznych na kwotę 182.000,00 zł. W październiku 2022r. uzyskano dotację celową z budżetu państwa na kwotę mniejszą, niż wnioskowano, czyli 159.986,00 zł, co zwiększyło budżet PZON w ramach środków zleconych do kwoty 927.986,00 zł.

Ponadto w 2022r. zwiększenie budżetu nastąpiło na skutek wydania 500 sztuk Legitymacji Osób Niepełnosprawnych. Należne środki z tytułu wydania legitymacji wyniosły 6.025,00 zł i pochodziły z rezerwy



celowej. Otrzymana dotacja związana była z wprowadzeniem w 2017r. nowej formuły legitymacji i zwiększenia kosztów jej wydawania. Wielkość przekazania środków uzależniona jest od ilości faktycznie wydanych legitymacji.

Z dniem 1 lipca 2022r. weszła w życie ustawa z dnia 8 czerwca 2022r. o zmianie ustawy o pomocy obywatelom Ukrainy w związku z konfliktem zbrojnym, która wprowadziła możliwość finansowania ze środków budżetu państwa - Funduszu Pomocy realizacji zadań przez powiatowe zespoły do spraw orzekania o niepełnosprawności na rzecz obywateli Ukrainy, których pobyt na terytorium Rzeczypospolitej Polski uznaje się za legalny. Wobec powyższego Powiatowy Zespół składał comiesięczne informacje i wnioski w zakresie liczby wydanych orzeczeń dla obywateli Ukrainy i kosztów z tym związanych. Dochód z tego tytułu w 2022r. wyniósł 6.298,50 zł.

Pozyskane środki pozwoliły na zabezpieczenie potrzeb PZON oraz na zwrot do budżetu Miasta kwoty 157.119 zł, co stanowi 99,11%. Planowanie i kontrolowanie wydatków pozwoliło na wykorzystanie środków zewnętrznych w 100%.

Niewątpliwie jednym z sukcesów Miasta w 2021r. i 2022r. była doprowadzona do końca inwestycja pn.: „Przebudowa lokalu w budynku przy ul. Wojska Polskiego 25 w Łomży na potrzeby Powiatowego Zespołu do Spraw Orzekania o Niepełnosprawności”. Nowa siedziba jest dostępna dla klientów zarówno w samym lokalu, jak i na zewnątrz. Obecna lokalizacja zapewnia miejsca parkingowe z zabezpieczeniem przestrzeni dla osób niepełnosprawnych. Bliskość położenia dworca autobusowego dla mieszkańców powiatu łomżyńskiego i zambrowskiego oraz przystanku autobusowo MPK jest dodatkowym atutem tego miejsca nie tylko dla łomżniaków.

Warto podkreślić, że zmiana siedziby całkowicie zmieniła komfort pracy orzeczników i pracowników Zespołu, a przy tym poprawiła wizerunek Urzędu, jako instytucji spełniającej wymogi dostępności budynku i przestrzeni publicznej dla osób o ograniczonej sprawności. W sposób ciągły monitorowane i podejmowane są działania w celu zachowania w jak największym stopniu dostępności dla osób z różnymi niepełnosprawnościami.

## Ośrodek Interwencji Kryzysowej

Celem funkcjonowania Ośrodka jest podejmowanie działań z zakresu interwencji kryzysowej na rzecz osób znajdujących się w sytuacjach kryzysowych, zapewnienie schronienia osobom doznającym przemocy domowej oraz świadczenie specjalistycznego poradnictwa mieszkańcom miasta Łomża.

W 2022r. z pomocy Ośrodka skorzystało 298 osób. Kobiety stanowiły 62,4% osób korzystających, mężczyźni 17%, dzieci 20,6% osób. Na rzecz 36 osób, które osobiście nie skorzystały z poradnictwa Ośrodka, prowadzono czynności interwencyjne zmierzające do udzielenia im pomocy. Wśród klientów Ośrodka zarejestrowano osoby bezrobotne - 19,1%, osoby niepełnosprawne - 9,4%, osoby, w których rodzinach są osoby niepełnosprawne - 11,7%, osoby starsze powyżej 60 lat - 7,7 %.

W ramach interwencji kryzysowej i specjalistycznego poradnictwa udzielono 1510 porad socjalnych, psychologicznych i prawnych osobom w stanie kryzysu psychicznego i osobom, które zgłosiły potrzebę wsparcia w rozwiązywaniu swoich problemów życiowych. Porady udzielane były osobom indywidualnym, rodzinom, rodzicom, parom, dzieciom. W trybie interwencyjnym udzielono 11 porad osobom nie będącym mieszkańcami Łomży. W sytuacjach interwencyjnych, w związku z potrzebą uruchomienia działań innych instytucji na rzecz pomocy osobom lub rodzinom Ośrodek złożył 15 zawiadomień do odpowiednich służb i jednostek. Pracownicy Ośrodka opracowali zajęcia opiekuńczo-wychowawcze, które prowadzone były z dziećmi klientów Ośrodka, którzy nie mieli możliwości zapewnić dzieciom opieki na czas korzystania z poradnictwa w Ośrodku. Łącznie odbyło się 30 zajęć, z których skorzystało 8 dzieci. W ramach interwencji kryzysowej zrealizowano zadania:

- udzielanie pomocy psychologicznej - skorzystało 172 osoby,
- udzielanie poradnictwa socjalnego - skorzystało 188 osób,
- prowadzenie pracy socjalnej - skorzystało 249 osób,



- udzielanie poradnictwa prawnego - skorzystało 49 osób.
- udzielanie schronienia w Hostelu osobom z innym problemem niż doznawanie przemocy w szczególności matkom z dziećmi - skorzystało 23 osoby. Udzielono schronienia 10 osobom (kobietom i dzieciom), które znalazły się w sytuacji kryzysowej związanej z problemami osobistymi i trudnościami nie związanymi z bezpośrednim doznawaniem przemocy. Ponadto udzielono schronienia 13 kobietom i dzieciom z Ukrainy w problemie uchodźstwa na mocy odrębnego porozumienia.

Dyrektor Ośrodka i Psycholog wchodzi w skład Zespołu Psychologów Podlaskiego Urzędu Wojewódzkiego na podstawie Zarządzenia nr 158/2022 Wojewody Podlaskiego z dnia 8 listopada 2022r., który jest powołany to udzielania pomocy psychologicznej w trakcie zdarzeń masowych.

W Hostelu Ośrodka udzielono schronienia z powodu doznawania przemocy domowej 16 osobom; kobietom i dzieciom. Z klientami Hostelu prowadzono intensywną pracę socjalną zmierzającą do usamodzielnienia i udostępniono poradnictwo specjalistyczne. Klientom zapewniono pomoc specjalistyczną i całodobowe wsparcie w formie dyżurów na terenie Hostelu. Koszty dyżurów w Hostelu pokryto ze środków Projektu: „Twój problem- nasza pomoc 2” realizowanego w ramach Łomżyńskiego Programu Profilaktyki i Rozwiązywania Problemów Alkoholowych oraz Innych Uzależnień na 2022r.”

Z pomocy ośrodka skorzystało 78 osób doznających przemocy w rodzinie; wśród nich 72% osób stanowiły kobiety, 11,2% stanowili mężczyźni, 16,8% dzieci. Osobom tym udzielono 573 porady. Wśród osób z problemem przemocy zarejestrowano osoby starsze powyżej 60 lat - 11,2%, osoby niepełnosprawne - 16,8%. Pracownicy Ośrodka opracowali i zrealizowali program informacyjno- edukacyjny, w ramach którego zaoferowali pomoc 135 osobom, wobec których istniało podejrzenie, że doznają przemocy w rodzinie, w których rodzinach była wszczęta procedura Niebieskiej Karty. Pomoc oferowana była osobiście, w miejscu zamieszkania, telefonicznie, pisemnie. Ośrodek wszczął 4 Procedury „Niebieskie Karty” w rodzinach, wobec których istniało podejrzenie o występowaniu zjawiska przemocy domowej. Dyrektor Ośrodka jest członkiem Lokalnego Zespołu Interdyscyplinarnego ds. Przeciwdziałania Przemocy w Rodzinie od 2011r., a pracownicy Ośrodka uczestniczyli w pracach grup roboczych organizowanych w ramach prowadzonych procedur „Niebieskie Karty”. Ośrodek prowadzi telefon interwencyjny obsługiwany przez Dyrektora, który udostępniony jest całodobowo Komendzie Miejskiej Policji w Łomży oraz Miejskiemu Centrum Zarządzania Kryzysowego.

W ramach specjalistycznego poradnictwa zrealizowano zadania:

- a) udzielanie poradnictwa socjalnego - skorzystało 99 osób,
- b) udzielanie poradnictwa psychologicznego - skorzystało 30 osób,
- c) udzielanie poradnictwa prawnego - skorzystało 13 osób,
- d) prowadzenie profilaktyki społecznej i działań informacyjno-edukacyjnych dla dzieci, młodzieży, dorosłych;
  - zrealizowano Projekt „Twój problem-nasza pomoc” w zakresie Łomżyńskiego Programu Profilaktyki i Rozwiązywania Problemów Alkoholowych oraz Innych Uzależnień na 2022 r., w którym wykonano zadania:
  - opracowano i zrealizowano Program profilaktyczny dla młodzieży dotyczący radzenia sobie z problemami oraz komunikowania się bez przemocy. Łącznie przeprowadzono 10 dwugodzinnych warsztatów, w których wzięło udział 195 uczniów. Realizatorami byli: psycholodzy i pracownicy socjalni. Zajęcia przeprowadzone zostały w Szkole Podstawowej nr 10, Szkole Podstawowej nr 7, Szkole Podstawowej nr 9, Szkole Podstawowej nr 4, Szkołach Katolickich,
  - przeprowadzono psychoterapię rodzinną i indywidualną; w tym celu zatrudniono psychoterapeutę, który przeprowadził łącznie 60 godzin spotkań, z których skorzystało 13 osób,
  - zrealizowano program profilaktyczny dla rodziców: „Szkoła dla rodziców”. W programie uczestniczyło 13 osób. Program przeprowadzony został przez psychologa Ośrodka w dwóch edycjach. Łącznie odbyło się 28 godzin spotkań.
  - przeszkolono i podniesiono kompetencje 6 pracowników Ośrodka w zakresie przeciwdziałania przemocy w rodzinie i innym szkodliwym zjawiskom społecznym,



- zrealizowano Program profilaktyczny dla dzieci i młodzieży, który przeprowadzili pracownicy Ośrodka. Program miał formę spotkań warsztatowych dwugodzinnych skierowanych do dzieci i młodzieży o tematyce przeciwdziałania przemocy rówieśniczej, radzenia sobie z problemami, komunikacji bez przemocy, w których udział wzięli uczniowie Szkoły Podstawowej Nr 9, Szkół Katolickich, Szkoły Podstawowej nr 1, Państwowego Liceum Sztuk Plastycznych. Łącznie odbyło się 8 spotkań, w których wzięło udział 154 uczniów,
- zrealizowano działania informacyjno – edukacyjne w celu promowania oferty pomocowej oraz przekazywania wiedzy z zakresu przeciwdziałania przemocy w rodzinie i innym szkodliwym zjawiskom społecznym: dystrybuowano ulotki informacyjne ośrodka, materiały edukacyjne, wśród klientów Ośrodka, w lokalnych instytucjach, w szkołach, Dyrektor Ośrodka zachęcała do korzystania z pomocy specjalistycznej dostępnej w OIK w trakcie konferencji „Przemoc łamie skrzydła” zorganizowanej przez Stowarzyszenie Kobiety w Centrum, która odbyła się w MANS w Łomży, na facebooku Ośrodka zamieszczono informację o Kampanii informacyjnej pt. „Before you go” opracowaną przez Radę Państw Morza Bałtyckiego, wspólnie ze Szwedzką Agencją ds. Równości Płci, która dedykowana jest osobom z Ukrainy, Bułgarii, Polski i Rumunii planującym pracę w Szwecji, zorganizowano wraz z Urzędem Miejskim, MOPS, CPZ, DPS 2 wizyty robocze pracowników socjalnych i pracowników ośrodków interwencji kryzysowej z Litwy, którzy odwiedzili Łomżę w ramach realizacji międzynarodowych seminariów "Doskonalenie planowania i organizacji działań w dziedzinie pomocy społecznej poprzez wdrażanie dobrych praktyk unijnych instytucji rządowych”,
- Dyrektor Ośrodka jest członkiem Wojewódzkiego Zespołu do Spraw Przeciwdziałania Handlowi Ludźmi od 2018r. powołanego Zarządzeniem Wojewody Podlaskiego Nr 115/ 2018 z dnia 23 sierpnia 2018r. ze zm.,
- Rozwijano kompetencje zawodowe pracowników Ośrodka poprzez umożliwienie udziału ww. konferencjach, szkoleniach i innych formach doskonalenia z zakresu teorii i praktyki pomocy psychologicznej podczas zdarzeń kryzysowych, pracy z osobą, którą dotknęła nagła tragedia, pokonywania kryzysów suicydalnych, diagnozy przemocy rówieśniczej, pomocy dziecku pokrzywdzonemu przestępstwem, teorii poliwalgalnej, kontroli zarządczej.

## Placówka Opiekuńczo – Wychowawcza

Placówka Opiekuńczo-Wychowawcza w Łomży jest instytucjonalną formą pieczy zastępczej dysponującą 14 miejscami dla dzieci, Placówka Opiekuńczo-Wychowawcza „Dom nad Narwią” w Łomży jest placówką interwencyjno- socjalizacyjną dysponującą 8 miejscami. Dnia 25 listopada 2020r. Rada Miejska w Łomży podjęła uchwałę w sprawie przekształcenia Placówki Opiekuńczo-Wychowawczej w Łomży przy ulicy Rybaki 14, na mocy której przekształcono dotychczas istniejącą placówkę w dwie odrębne jednostki organizacyjne, które rozpoczęły działalność z dniem 1 stycznia 2021r. Placówka Opiekuńczo-Wychowawcza w Łomży dla Placówki Opiekuńczo-Wychowawczej „Dom nad Narwią” w Łomży zapewnia wspólną obsługę administracyjną, finansową, organizacyjną oraz specjalistyczną. Placówki funkcjonujące na terenie Miasta Łomża pełnią instytucjonalną formę pieczy zastępczej, mają statutowo określone zadania, a także wyznaczone funkcje i miejsce wśród innych instytucji opieki nad dzieckiem i rodziną. Zapewniają dzieciom pozbawionym częściowo lub całkowicie opieki rodzicielskiej właściwe warunki do rozwoju.

W 2022 roku w ramach programu „JA, MOJE ZDANIE, WYBIERAM TO, CO WAŻNE DLA MNIE” realizowanego w zakresie Łomżyńskiego Programu Profilaktyki i Rozwiązywania Problemów Alkoholowych oraz Innych Uzależnień młodzież uczestniczyła w :

- I. Zajęcia sportowe. (64 godz.) -8- 10 osób



Zajęcia rekreacyjno – sportowe skierowane były do wychowanków wykazujących predyspozycje sportowe oraz chętnych, aby aktywnie spędzić czas wolny. Podstawowym i najważniejszym celem zajęć było przygotowanie wychowanków do świadomego uczestnictwa w aktywności fizycznej poprzez odpowiednie dbanie o zdrowie i prawidłowy rozwój fizyczny, a także redukcję negatywnych emocji.

II. W ramach zajęć profilaktyczno-terapeutycznych zrealizowano:

1. Zajęcia socjoterapeutyczne- cykl 18 godzin – 6 osób

Celem spotkań socjoterapeutycznych było dostarczenie młodzieży Placówki Opiekuńczo- Wychowawczej oraz DNN w Łomży pochodzącej z rodzin dysfunkcyjnych pozytywnych doświadczeń społecznych, które w znacznym stopniu mogły przyczynić się do korygowania zaniżonej samooceny, wzmacniania poczucia własnej wartości i budowania prawidłowego obrazu siebie. W wyniku zajęć poprawiły się relacje między uczestnikami spotkań, także poza grupą, zwiększyła się pewność w podejmowaniu działań w grupie, zmniejszył się wstyd i blokady w mówieniu o sobie i wyrażaniu własnego zdania oraz zwiększyła się umiejętność mówienia o tym, co czuje uczestnik zajęć.

2. Zajęcia profilaktyczne- arteterapia- cykl 10 godzin- 8 osób:

Głównym celem zajęć było rozbudzanie i rozwijanie wrażliwości estetycznej podopiecznych placówki. Dzięki terapii zajęciowej podopieczni placówki mogli kształtować i rozwijać inteligencję emocjonalną, a szczególnie takie jej aspekty jak identyfikowanie własnych stanów emocjonalnych oraz wyrażanie ich w społecznie akceptowany sposób.

3. Wyjazd profilaktyczno- terapeutyczny- 5 dni w lipcu 2022r. 14-osób

Motywy przewodnim wyjazdu (Kraków- Oświęcim- Energylandia) było wykorzystanie czasu „w pełni” czyli aktywnie: bawiąc się, ucząc sposobów na pokonywanie codziennych problemów w szkole, w domu czy w kontaktach z osobami obcymi. Wyjazd miał charakter profilaktyki, przewidziany dla 14 wychowanków i 2 opiekunów, którzy w czasie wyjazdu realizowali program profilaktyczny. Zrealizowano 16 godzin zajęć grupowych poprowadzonych przez pracowników placówki.

4. Zajęcia profilaktyczne z udzielania I pomocy w przypadku agresji, uzależnień i przemocy wśród wychowanków - cykl 6 godzin - 14 osób

III. Zajęcia integracyjne:

– wyjścia do instytucji kulturalnych, do restauracji, na pizzę, imprezy urodzinowe wychowanków- połączone z zajęciami profilaktycznymi (zmienna ilość wychowanków- 6-10 osób;

– spływ kajakowy- 12 osób

– wyjścia na basen, do kina, lodowisko-10- 12 osób

Zajęcia integracyjne cieszyły się dużym zainteresowaniem, każda forma spędzenia wolnego czasu dla podopiecznych placówki jest alternatywą dla redukcji napięć, stresu oraz zachowań niepożądanych.

## Środowiskowy Dom Samopomocy

Środowiskowy Dom Samopomocy w Łomży jest jednostką organizacyjną miasta Łomża finansowaną w formie jednostki budżetowej. Dotacja na działalność ośrodka wsparcia pochodzi z budżetu wojewody.

Środowiskowy Dom Samopomocy w Łomży, jako ośrodek wsparcia (typ A, B,C, D) w ramach swojej działalności w 2022r. zapewnił pełnoletnim osobom z zaburzeniami psychicznymi opiekę oraz możliwość udziału w zajęciach terapeutyczno-rehabilitacyjnych (co najmniej 6 godzin dziennie od poniedziałku do piątku).

W 2022r. z usług placówki, mieszczącej się przy ul. Marii Skłodowskiej- Curie 5, skorzystało 51 osób z zaburzeniami psychicznymi, w tym:

- 28 osób ze znacznym stopniem niepełnosprawności,

- 23 osoby z umiarkowanym stopniem niepełnosprawności.

Podział podopiecznych ŚDS ze względu na rodzaj niepełnosprawności:

- 17 osób z przewlekłą chorobą psychiczną, głównie chorujących na schizofrenię,



- 10 osób z niepełnosprawnością intelektualną,
- 4 osoby wykazujące inne zaburzenia czynności psychicznych,
- 17 osób z niepełnosprawnościami sprzężonymi,
- 3 osoby ze spectrum autyzmu.

W Środowiskowym Domu Samopomocy usługi realizowane były w ramach dwóch typów treningów: samoobsługi i umiejętności społecznych, prowadzonych w formie zajęć indywidualnych i grupowych. Z uwagi na pandemię Covid-19 (oraz po ogłoszeniu stanu zagrożenia epidemicznego) przeprowadzone były zgodnie z zasadami obowiązującego reżimu sanitarnego, według zaleceń GIS i Ministerstwa Zdrowia.

#### Treningi samoobsługi

##### I. Treningi funkcjonowania w życiu codziennym:

1. Trening dbałości o wygląd zewnętrzny, nauki higieny.
2. Trening kulinarny
3. Trening umiejętności praktycznych.
4. Trening gospodarowania środkami finansowymi.
5. Usługi opiekuńcze

#### Treningi umiejętności społecznych:

I. Trening umiejętności interpersonalnych i komunikacyjnych, w tym z wykorzystaniem alternatywnych i wspomagających sposobów porozumiewania się, w przypadku osób z problemami w komunikacji werbalnej.

##### II Trening umiejętności spędzania czasu wolnego.

1. Terapia zajęciowa w pracowni plastycznej (zajęcia ceramiczne, malarskie, linoryt, itp.)
2. Terapia zajęciowa w pracowni wikliniarskiej.
3. Zajęcia teatralno-muzyczne
4. Zajęcia z nauki języka angielskiego.
5. Zajęcia komputerowe.
6. Biblioterapia i filmoterapia.
7. Gry, zabawy integrujące, stymulujące, kalambury, konkursy, x-box.
8. Udział w spotkaniach towarzyskich, okolicznościowych, kulturalnych.
9. Hortiterapia- zajęcia w ogrodzie.
10. Zajęcia redakcyjne - gazetka „ŚDS-ka”.
11. Zajęcia z rękodzieła.

##### III. Terapia ruchowa i rehabilitacja;

- zajęcia na siłowni, na boisku,
- zajęcia prowadzone w sali rehabilitacji przez fizjoterapeutów,
- zabiegi z zakresu światłolecznictwa i relaksacyjne,
- program aktywności metodą Knillów
- zajęcia sportowo-rekreacyjne, tenis stołowy, gra w boccia,
- choreoterapia- nauka kroków, układów przy muzyce.

##### IV. Inne formy postępowania wspierająco-aktywizującego

1. Pomoc w załatwianiu spraw urzędowych.
2. Niezbędna opieka.
3. Inhalacje w grocie solnej
4. Poradnictwo psychologiczne.
5. Zajęcia w ramach realizacji programów, np.: spotkania z psychologiem, specjalistą terapii uzależnień w ramach realizacji programu „Uzależnienia niszczą marzenia- działania profilaktyczno- terapeutyczne poprzez edukację, aktywizację sportową i artystyczną oraz integrację społeczną osób z niepełnosprawnościami”.

6. Terapia Snoezelen w sali doświadczania świata, połączona z aromaterapią.

7. Kontakty z rodziną.

Środowiskowy Dom Samopomocy w Łomży zorganizował spotkania integracyjne:



- 9.06.2022r. - „To i owo na sportowo”  
- 29.09.2022r.- Integracyjny Festiwal Piosenki Różnej „Śpiewać każdy może...”, w którym uczestniczyły zespoły z 6 środowiskowych domów samopomocy oraz DPS z Łomży.

- 15.12.2022r. – Spotkanie wigilijne w Hali Kultury, połączone z prezentacją inscenizacji „Tajemnica Bożego Narodzenia” w formie teatru cieni.

Ponadto w ramach zajęć wspierająco- aktywizujących uczestnicy ośrodka wsparcia poznawali kulturę, kuchnię, zwyczaje, język, muzykę itp. innych krajów podczas obchodów tygodnia kultury: francuskiej, egipskiej, czeskiej.

Praca uczestniczki ŚDS (temat „Świat za 100 lat”) zajęła III miejsce w kategorii malarstwo w XX edycji ogólnopolskiego konkursu plastycznego „Sztuka Osób Niepełnosprawnych”, organizowanego przez PFRON.

ŚDS w Łomży aktywnie współuczestniczył w organizacji obchodów łomżyńskiego Dnia Osób z Niepełnosprawnością- 20.05.2022r.

## Sprawy mieszkaniowe

Na chwilę obecną obowiązują zasady gospodarowania zasobem mieszkaniowym miasta uchwalone przez Radę Miejską Łomży w dniu 30 sierpnia 2017r. nr 386/XLIV/17 w sprawie wieloletniego programu gospodarowania mieszkaniowym zasobem miasta Łomża na lata 2017-2024. oraz uchwała Nr 427XLV/21 Rady Miejskiej Łomży z dnia 27 października 2021r. w sprawie zasad wynajmowania lokali wchodzących w skład mieszkaniowego zasobu Miasta Łomża.

### **Przydział mieszkań w latach 2018 – 2022**

Rok	Ilość przydzielonych mieszkań
2018	18
2019	14
2020	11
2021	7
2022	16

### **Dodatki mieszkaniowe w latach 2018 -2022**

Rok	Kwota przyznanych dodatków w zł	Liczba dodatków
2018	1.724.978,53	10.652
2019	1.464.747,00	9.150
2020	1.307.993,07	7.744
2021	1.322.717,36	7.123
2022	1.436.235, 63	6.976

### **Dodatki energetyczne w latach 2018 – 2022**

Rok	Kwota przyznanych dodatków w zł	Liczba dodatków
2018	48.051,52	3347
2019	43.742,62	3068
2020	37.181,42	2659
2021	36. 380,33	2472
2022	11.457,38	756

Zasób własności Miasta Łomża: 962 lokale (stan na dzień 31.12.2022)

Zasób w budynkach prywatnych w zarządzie: 95 lokali w użytkowaniu

Średnia wielkość mieszkania: 40,00 m<sup>2</sup>



Liczba mieszkań, z CO:

- zasób Miasta Łomża: 807 z CO, 155 lokali z ogrzewaniem piecowym,
- zasób w budynkach prywatnych w zarządzie: 7 lokali, z CO, 88 lokali z piecami węglowymi,

Wyposażenie lokali:

- w instalację wodociągową: 100 % zasobu
- w instalację kanalizacyjną: 962 lokale z zasobu Miasta Łomża, 93 lokale w budynkach prywatnych w zarządzie
- wyposażenie w WC: 961 lokali z zasobu Miasta Łomża, 91 lokali w budynkach prywatnych,
- wyposażenie w łazienkę: 951 lokali z zasobu Miasta Łomża, 91 lokali w budynkach prywatnych w zarządzie,
- wyposażenie w ciepłą wodę: 585 lokali zasobu Miasta Łomża, 7 lokali w budynku prywatnym w zarządzie.





## FUNKCJONOWANIE MIEJSKICH SPÓŁEK

### Miejskie Przedsiębiorstwo Energetyki Ciepłej

Miejski System Ciepłowniczy wg. stanu na dzień 31.12.2022 r. stanowi:

- a) źródło wytwarzania:
  - instalacja energetycznego spalania w Ciepłowni Miejskiej w Łomży przy ulicy Ciepłej 16 o mocy zainstalowanej 155 MW, 44,55 % paliwo węglowe, 55,45 % paliwo biomasowe,
  - dzierżawiona kotłownia Szpitala Wojewódzkiego o mocy 14,8 MW. łączna moc źródła wytwarzania wynosi 169,8 MW,
- b) sieć ciepłownicza o długości 82,132 km ( w tym sieć magistralna - 20,34 km; sieć rozdzielcza - 32,895 km; przyłącza - 28,897 km) i pojemności zładu około 6 051 m<sup>3</sup>. Zakres średnic rurociągów: Dn 25 - Dn 600 mm,
- c) węzły ciepłownicze w ilości 912 sztuk.

W roku 2022 służby techniczne MPEC prowadziły prace w zakresie budowy nowych odcinków sieci ciepłych i przyłączy ciepłych w technologii rur preizolowanych. Poniżej w tabelach przedstawiono wszystkie przeprowadzone działania w tym kierunku. W roku 2022 wybudowano nowe odcinki sieci ciepłowniczej: rozdzielczej i przyłączy w technologii rur preizolowanych, o łącznej długości **1 205,10 mb**. Działania inwestycyjne i modernizacyjne podejmowane w miejskiej Spółce ciepłowniczej w roku 2022 prowadzone były równolegle, w wymienionych poniżej obszarach.

#### Działania w zakresie sieci ciepłowniczych, przeprowadzone w 2022 roku:

Wykaz przebudowanych sieci rozdzielczych, z kanałowych na preizolowane w 2022 roku – **nie wykonano żadnej przebudowy sieci ciepłej**

Wykaz wybudowanych sieci preizolowanych w 2022 roku

Lp.	Zadanie	Średnica	Długość
		[mm]	[mb]
1.	ul. Rycerska (ks. J. Popiełuszki) - sieć ciepła rozdzielcza	65/160	52,00
2.	ul. Szmaragdowa - sieć ciepła rozdzielcza	200/355	167,00
3.	ul. Sybiraków - sieć rozdzielcza zasilająca bud. Nr: B,D,F,G	80/200	82,00
		65/160	54,00
4.	ul. Sybiraków - sieć rozdzielcza	150/315	84,00
5.	ul. Księcia Stanisława	65/160	22,50
6.	ul. Akademicka - Rotm. Pileckiego	150/315	52,00
7.	ul. Kazańska-Sybiraków - sieć ciepła rozdzielcza	200/355	22,50
8.	ul. Rządowa sieć ciepła rozdzielcza zasilająca budynki 4A i 6	32/125	34,60
	<b>Razem:</b>		<b>570,60</b>

Wykaz nowych podłączeń w 2022 roku

Lp.	Zadanie	Średnica	Długość
		[mm]	[mb.]



1	ul. Rycerska (ks. J. Popiełuszki) - bud. "B1" SBM Jedność	40/125	16,00
2	ul. Konstytucji 3 Maja (pawilon handlowo-usługowy)	25/140	24,50
3	ul. Marii Skłodowskiej-Curie (Agencja Rozwoju Regionalnego)	25/110	27,00
4	ul. Księcia Stanisława (bud. "A" AGBAKAR)	50/140	7,50
5	ul. Piłsudskiego 40 (CASTORAMA)	50/140	64,00
6	ul. Sybiraków (bud. Nr "G" - S.M. "Perspektywa")	40/125	91,00
7	ul. Sybiraków (bud. Nr "F" - S.M. "Perspektywa")	40/125	18,50
8	ul. Sybiraków (bud. Nr "D" - S.M. "Perspektywa")	40/125	18,00
9	ul. Szmaragdowa 19 (bud. Development Zacharzewski, Skowroński)	65/160	3,00
10	ul. Szmaragdowa 21-23 bud. Development Zacharzewski, Skowroński)	65/160	4,50
11	pl. Stary Rynek 3	32/125	62,00
12	ul. Por. Łagody (bud. B i C Lewiarz Development)	50/140	10,00
13	ul. Por. Łagody (bud. A Lewiarz Development)	32/125	4,00
14	ul. Poznańska 36 (Drukarnia Libra Print )	80/200	106,00
15	ul. Akademicka 48 (PHU OKLEINA)	50/160	129,00
16	ul. Polowa 65 (bud. mieszk. MPGKiM)	40/125	5,00
17	ul. Polowa 61 (bud. mieszkalny)	32/125	23,50
18	ul. Rządowa 4A (bud. mieszk. MPGKiM)	32/125	11,00
19	ul. Rządowa 6 (bud. mieszkalny)	28/90	10,00
	<b>Razem:</b>		<b>634,50</b>

**Na terenie Miasta Łomża wykonano:**

Rodzaj sieci	Długość [mb.]
Sieci rozdzielcze - przebudowa	0,00
Sieci rozdzielcze - budowa nowych	570,60
Przyłącza - budowa nowych	634,50
<b>Łącznie:</b>	<b>1205,1</b>

Przedsiębiorstwo z powodzeniem wdrożyło i użytkuje system kontrolno - pomiarowo - rozliczeniowy w zakresie dystrybucji i sprzedaży energii cieplnej, czyli OCS Control. Obecnie do systemu włączane są na bieżąco nowe obiekty, przyłączane do miejskiej sieci cieplnej. Zainstalowany system w 100% pozwala na prowadzenie zautomatyzowanego rozliczenia sprzedaży energii cieplnej. Ponadto przedmiotowy system zapewnia pełną kontrolę pracy węzłów ciepłowniczych w zasobach MPEC Łomża oraz umożliwia zdalne oddziaływanie na ich pracę w zakresie kluczowych parametrów, co przekłada się na efektywność pracy miejskiego systemu ciepłowniczego.

Równocześnie przedsiębiorstwo podjęło działania i obecnie realizuje program w zakresie telemetrii sieci cieplnej, poprzez dostosowanie strategicznych komór ciepłowniczych do zdalnej kontroli i nadzoru pracy sieci ciepłowniczej, co również znacząco powinno wpłynąć na efektywność działania miejskiego systemu ciepłowniczego. W roku 2022 w zautomatyzowaliśmy działanie następnej komory sekcijnej oznaczonej nr CC190K zlokalizowanej przy ul. Piłsudskiego, która rozdysponowuje energię cieplną w dwóch kierunkach, czyli



magistralą ciepłowniczą oznaczoną symbolem "B" oraz magistralą "C". Ponadto prace w tym kierunku prowadzone są jeszcze w zakresie dwóch ważnych komór sekcyjnych na magistrali "A" i "C" w rejonie ulic Księżnej Anny i Przykoszarowej, a ich realizacja następować będzie sukcesywnie w przyszłych latach. Przedsięwzięcia podejmowane w zakresie wprowadzania automatyzacji pracy miejskiej sieci ciepłej, znacząco poprawią efektywność pracy m.s.c.

W zakresie źródła wytwarzania energii ciepłej, w roku 2022 przedsiębiorstwo realizowało II-etap inwestycji w zakresie rozbudowy Ciepłowni Miejskiej w Łomży o kocioł parowy o mocy 12,5 MW w kogeneracji, z wykorzystaniem biomasy jako paliwa. W IV kwartale 2022 r. w zakresie tej inwestycji realizowane były prace próbne i rozruchowe przedmiotowej instalacji. Formalne zakończenie inwestycji i jej przekazanie do eksploatacji nastąpiło 15.12.2022 r. Wymienione działania w zakresie źródła ciepła mają na celu znaczne zwiększenie udziału zastosowania paliw biomasowych w produkcji energii ciepłej oraz ograniczenie zużycia węgla kamiennego, który do niedawna był podstawowym paliwem zużywanym w procesie produkcji energii ciepłej. Poprzez dodatkowe zainstalowane turbozespoły, nowa instalacja kotłowa zapewni możliwość produkcji energii elektrycznej, co wpłynie na efektywność pracy źródła ciepła.

Miernikiem zapotrzebowania na energię ciepłą jest wielkość mocy zamówionej przez Odbiorców. Moc zamówiona kształtowała się następująco:

- Moc zamówiona na 31.12.2021 r. – 104,901469 MW
- Moc zamówiona na 31.12.2022 r. – 106,287204 MW

Wielość sprzedaży:

- Sprzedaż za 2021 r. – 636031,6 GJ
- Sprzedaż za 2022 r. – 604779,85 GJ

Struktura sprzedaży energii ciepłej w 2021 r. i w 2022 r.

Rodzaj obiektów	Ilość zużytej energii ciepłej w 2021 r. [GJ]	Udział w sprzedaży [%]	Ilość zużytej energii ciepłej w 2022 r. [GJ]	Udział w sprzedaży [%]
Budownictwo wielorodzinne	441 821	69%	410 440	68%
Domy jednorodzinne	20 130	3%	18 001	3%
Obiekty użyteczności publicznej	92 703	15%	105 808	18%
Obiekty usługowo-handlowe	33 509	5%	26 541	4%
Pozostałe	47 868	8%	43 990	7%
<b>Razem</b>	<b>636 032</b>	<b>100%</b>	<b>604 780</b>	<b>100%</b>

Ciepło wytworzone w Ciepłowni Miejskiej w Łomży dostarczane jest niezmiennie w 100 % na potrzeby komunalne odbiorców Miasta Łomża. Struktura sprzedaży w roku 2022 w odniesieniu do 2021 nie uległa istotnej zmianie.

#### Wykaz podłączonych budynków i odbiorców w 2022 roku

##### Nowe podłączenia u nowych Odbiorców:

1. „Master” Emil Borys Sp. J., ul. Ks. Anny 1B - 0,0964 MW



2. Wspólnota Mieszkaniowa Rycerska 25, ul. Rycerska 25 - 0,125 MW
3. Wspólnota Mieszkaniowa Akademicka 7, ul. Akademicka 7 - 0,170 MW
4. Mienie Administratorzy Nieruchomości Iwona Perkowska, ul. Nowogrodzka 3A - 0,020 MW
5. Sałacki Kazimierz, ul. Polowa 61 - 0,020 MW
6. Karwowski Jan., ul. Rządowa 6 - 0,025 MW

Razem moc zamówiona: 0,4564 MW

Nowe budynki u istniejących Odbiorców:

1. Zakład Piekarniczo-Cukierniczy L. Kosakowski G. Karwowski S.K., ul. Konstytucji 3 Maja 4A - 0,015 MW
2. Development Sp. j. Zacharzewski Skowroński, ul. Zawadzka 54 - 0,653 MW
3. SM Jedność, ul. Ks. Jerzego Popiełuszki 2 - 0,2277 MW
4. Przedsiębiorstwo Wielobranżowe Marek Mackiewicz, Al. Piłsudskiego 137 - 0,205 MW
5. Łada Bogusław, Al. Legionów 28 - 0,030 MW
6. MPGKiM ZB, ul. Rządowa 4A - 0,030 MW
7. Jeronimo Martins Polska S.A., ul. Dworna 11 - 0,050 MW
8. Development Sp. j. Zacharzewski Skowroński, ul. Szmaragdowa 19 - 0,268 MW

Razem moc zamówiona: 1,4787 MW

Ilość nowych odbiorców włączonych w 2022 r. – 6 szt.

Ilość nowych budynków włączonych w 2022 r. – 14 szt.

łącznie podłączenia w 2022 r. to 1,9351 MW.

## Miejskie Przedsiębiorstwo Wodociągów i Kanalizacji

Miejskie Przedsiębiorstwo Wodociągów i Kanalizacji Spółka z o.o. w Łomży prowadząc swoją działalność realizuje statutowe zadania z zakresu zbiorowego zaopatrzenia w wodę i odprowadzania ścieków na terenie miasta Łomża i gminy Piątnica.

### MIASTO ŁOMŻA

Spółka w 2022 wyprodukowała 2 654 tys. m<sup>3</sup> wody. Sprzedaż wody w Łomży kształtuje się na poziomie 2 314 tys. m<sup>3</sup>/rok.

Woda jest dostarczana do:

- gospodarstw domowych w ilości 1 687 tys. m<sup>3</sup>/rok
- dla przemysłu w ilości 93 tys. m<sup>3</sup>/rok
- dla pozostałych odbiorców 497 tys. m<sup>3</sup>/rok
- potrzeby własne 37 tys. m<sup>3</sup>/rok

Oczyszczalnia ścieków w 2022 roku oczyściła ogółem 3 718 tys. m<sup>3</sup> ścieków w tym, 2 637 tys. m<sup>3</sup> to ścieki sprzedane, dostarczone przez Miasto Łomża:

- odbiorców z gospodarstw domowych w ilości 1 605 tys. m<sup>3</sup>/rok
- odbiorców przemysłowych 321 tys. m<sup>3</sup>/rok
- pozostałych odbiorców 624 tys. m<sup>3</sup>/rok
- potrzeby własne 87 tys. m<sup>3</sup>/rok

oraz:

- Gmina Łomża 70 tys. m<sup>3</sup>/rok
- dostawcy dowożący nieczystości płynne na oczyszczalnię 133 tys. m<sup>3</sup>/rok
- z gminy Piątnica 90 tys. m<sup>3</sup>/rok

Na dzień dzisiejszy Spółka posiada w eksploatacji:



- ujęcia wody: Podgórze, Rybaki jako podstawowe i Jantar (rezerwowe),
- miejską oczyszczalnię ścieków,
- 21,6 km sieci wodociągowej magistralnej,
- 93,7 km przyłączy wodociągowych,
- 133,4 km sieci wodociągowej rozdzielczej,
- 13,4 km sieci tłocznej wodociągowej,
- 4,9 km kanalizacji ogólnospławnej,
- 122,3 km kanalizacji sanitarnej,
- 71 km przyłączy sanitarnych,
- 6 040 szt. wodomierzy

Spółka eksploatuje zmodernizowaną w latach 1998 - 2000 oczyszczalnię ścieków, którą zaprojektowano na 95 tys. RLM. Średnie dobowe stężenie zanieczyszczeń BZT<sub>5</sub> w ściekach surowych w roku 2022 wyniósł 620 mg/l. Oczyszczalnia ścieków na podstawie wskaźnika RLM dla ścieków pracuje średnio na poziomie ok. 105 %. Duży wskaźnik RLM zanieczyszczeń dopływających na oczyszczalnię ścieków wynika z rozwoju sieci i składu ścieków.

W 2022 roku dopływ ścieków na oczyszczalnię wyniósł 3 718 tys. m<sup>3</sup>, co daje średnio miesięczną 318 tys. m<sup>3</sup> i średnią na dobę 10,2 tys. m<sup>3</sup>. Maksymalne dobowe przepływy dochodzą do 23 024,9 m<sup>3</sup>/d. Jest to spowodowane znaczącym udziałem ścieków z kanalizacji ogólnospławnej i napływem wód infiltracyjnych.

Na oczyszczalni stosuje się następujące procesy technologiczne oczyszczania ścieków:

- I. Mechaniczne oczyszczanie ścieków polegające na usuwaniu ze ścieków części stałych. Proces mechanicznego oczyszczania realizowany jest w układzie następujących urządzeń: krata rzadka, kraty gęste, pompy, piaskowniki, separator piasku, osadnik wstępny, zbiornik retencyjny wód deszczowych.
- II. Biologiczne oczyszczanie z wykorzystaniem osadu czynnego do redukcji zanieczyszczeń organicznych z wykorzystaniem następujących urządzeń: reaktorów biologicznych, osadników wtórnych, stacji do napowietrzania ścieków, stacji dozowania preparatu PIX. Jednocześnie w reaktorach zachodzi redukcja związków azotu i fosforu w ściekach.
- III. Przeróbka osadów ściekowych polega na ich fermentacji w zamkniętych komorach, zagęszczaniu i odwadnianiu na wirówkach. Proces technologiczny prowadzi się z wykorzystaniem zagęszczaczy osadów, komory fermentacyjnej, wirówki do odwadniania.  
Na oczyszczalni pracuje instalacja termicznego przekształcania osadów i jest najpewniejszym sposobem na unieszkodliwienie ich pod względem sanitarnym, ponieważ jako końcowy odpad z procesu uzyskuje się, nieszkodliwy bakteriologicznie dla środowiska i zdrowia ludzi i zwierząt, żužel. Podstawowym rezultatem zrealizowanego projektu jest znaczące zmniejszenie ilości odpadów z oczyszczalni do ok. 7% (zmniejszenie o 93%) w stosunku do ilości dotychczasowej. Jest to ok. 14-krotne zmniejszenie masy odpadów z działu obróbki osadów. Powstały po spaleniu żužel wykorzystuje się po przeróbce do robót inżynierskich.
- IV. Uzyskany podczas fermentacji biogaz, po odsiarczeniu wykorzystuje się do produkcji energii elektrycznej w agregatach kogeneracyjnych zasilanych biogazem oraz w kotłowni zakładowej do procesów technologicznych na oczyszczalni. Awaryjnie istnieje również możliwość spalania biogazu w pochodni.

Miejska oczyszczalnia ścieków mimo gruntownej modernizacji przeprowadzonej w 2000 roku, po 19 latach intensywnej eksploatacji wymagała podjęcia działań zmierzających do rozbudowy i przebudowy procesów technologicznych pod kątem zwiększenia wydajności oczyszczalni. Ponadto zmiana wymagań dotyczących jakości oczyszczanych ścieków oraz postęp technologiczny w tym zakresie wymagają wdrożenia zmian w zakresie gospodarki energetycznej, wykorzystania odpadów oraz konieczności wprowadzenia dezodoryzacji z uwagi na położenie oczyszczalni w sąsiedztwie obiektów sportowych. W wyniku tego w 2020 r.

Spółka rozpoczęła modernizację oczyszczalni ścieków w ramach programu Operacyjnego Infrastruktura i Środowisko. Zgodnie z zawartą umową od 2020 są prowadzone prace związane z przebudową i rozbudową łomżyńskiej oczyszczalni.



Modernizacja oczyszczalni pozwoli na prowadzenie eksploatacji na wymaganym poziomie oraz umożliwi podłączenie kolejnych nowych dostawców ścieków z terenu miasta oraz gminy Piątnica i Łomża.

Ścieki z oczyszczalni miejskiej w Łomży wprowadzane są do rzeki Narew, w jej lewym brzegu, rowem otwartym, z faszynowym ubezpieczeniem wylotu do rzeki. Mimo przekroczenia projektowanych mocy odprowadzane z oczyszczalni ścieki spełniają wymagania prawne dotyczące jakości ścieków wprowadzanych do wód powierzchniowych. Wskaźniki zanieczyszczeń w ściekach są niższe od dopuszczalnych wartości dla ścieków komunalnych.

W okresie funkcjonowania spółki od 1995 roku długość sieci wodociągowej i kanalizacyjnej eksploatowanej przez spółkę na terenie miasta wzrosła dwukrotnie.

Do miejskiej sieci kanalizacyjnej są podłączone miejscowości z gminy Łomża (Kupiski Nowe, Konarzyce, Kupiski Stare, Bożenica) oraz poprzez rucociąg pod rzeką Narew także miejscowości z gminy Piątnica (Czarnocin, Piątnica, Kalinowo, Piątnica Włociańska, Drozdowo, Marianowo).

Spółka eksploatuje zmodernizowane i rozbudowane ujęcia wody Podgórze i Rybaki. Zadania były współfinansowane ze środków unijnych. W ramach tej inwestycji dokonano również optymalizacji pracy sieci wodociągowej oraz umożliwiono regulację ciśnień w sieci poprzez zaprojektowanie i wykonanie 6 komór regulacyjno-pomiarowych zlokalizowanych w ściśle określonych punktach sieci wodociągowej. Każda komora ma za zadanie regulację ciśnienia, pomiar ciśnienia i przepływ wody.

Miasto Łomża zaopatrywane jest w wodę z utworów czwartorzędowych dwoma ujęciami wód: Podgórze, Rybaki. Jako źródło rezerwowe jest do dyspozycji ujęcie Jantar.

Ujęcie Rybaki składa się z 8 czynnych studni, a ujęcie Podgórze z 9 studni. Ujęcie Jantar składające się z 3 studni traktowane jest jako rezerwowe, eksploatowane rzadko, szczególnie ze względu na niedoskonałości techniczne zakłócające przepływ wody w sieci wodociągowej.

Ujęciami Rybaki i Podgórze ujmowane są wody podziemne, z II i III warstwy wodonośnej. Pobierane wody posiadają duże i zasobne obszary spływu wód zasilających ujęcia. Warstwy wodonośne z których pobierana jest woda posiadają uwarunkowania naturalne i gospodarcze chroniące czystość wód. Posiadają one nadkład od powierzchni terenu w formie utworów piaszczystych i trudno przepuszczalnych. Eksploatowane warstwy są izolowane warstwami glin o miąższości 35 – 60 m. Obszary spływu wody, szczególnie ujęcia Podgórze nie posiadają większych znaczących źródeł zanieczyszczenia.

Czerpane wody charakteryzują się dobrymi wskaźnikami jakości. Natomiast jak większość wód na terenach nizinnych zawierają ponadnormatywne ilości żelaza i manganu, posiadają podwyższoną mętność, dlatego też wymagają uzdatniania.

Na ujęciach Rybaki i Podgórze funkcjonują stacje uzdatniania. Są one wyposażone w nowoczesne obiekty i urządzenia do natleniania, filtracji, retencjonowania i wtłaczania wody do sieci. Ponadto wyposażone są w osprzęt do pomiaru wody i sterowania procesami technologicznymi w zakresie jej uzdatniania.

Na poszczególnych stacjach uzdatniania wody wykorzystuje się następujące urządzenia:

1. Stacja Rybaki o wydajności 400 m<sup>3</sup>/h: wieże napowietrzania, filtry ciśnieniowe, zbiorniki do magazynowania wody uzdatnionej, pompownia II-go stopnia.
2. Stacja Podgórze o wydajności - 800 m<sup>3</sup>/h – aeratory, zbiorniki kontaktowe, urządzenia do dezynfekcji, zbiorniki retencyjne, filtry pionowe odkryte o ciągłej filtracji, pompownia II<sup>o</sup>, lampa UV do dezynfekcji wody;
3. Ujęcie Jantar (awaryjne) o wydajności 138 m<sup>3</sup>/h – stacja wodociągowa wyposażona w urządzenie do napowietrzania wody, filtr ciśnieniowy (odżelaziacz), sprężarki powietrza, chlorator.

Miejskie Przedsiębiorstwo Wodociągów i Kanalizacji w Łomży mając na uwadze rozwój demograficzny i gospodarczy miasta wymagający zabezpieczenia poboru wody utrzymuje następujące możliwości produkcyjne.

**Tab.1.** Zestawienie możliwości produkcyjnych ujęć wody Miasta Łomża

Ujęcie	Pobór max /h [m <sup>3</sup> /h]	Pobór max /d [m <sup>3</sup> /d]	Pobór śr/d [m <sup>3</sup> /d]
Podgórze	800	19 200	14 770
Rybaki	400	9 600	7 385
Jantar	138	3 312	2 548

Przedstawione wielkości poboru wody z ujęć Podgórze, Jantar i Rybaki są równe zasobom eksploatacyjnym tych ujęć.

Studnie na ujęciach są włączane w miarę potrzeb z zachowaniem zasad poprawnej eksploatacji urządzeń, zasobów wodnych i zapewnieniu odbiorcom dobrej jakości wody,

W układzie sieci wodociągowej istnieje spięcie wodociągu miejskiego z gminną siecią wodociągową w miejscowości Konarzyce w celu sprzedaży wody dla gminy Łomża w okresach dużego zapotrzebowania.

Przez najbliższe lata przedsiębiorstwo będzie zajmowało się eksploatacją i modernizacją posiadanej infrastruktury, aby zapewnić świadczenie usług na jak najwyższym poziomie oraz będzie realizować inwestycje mające na celu budowę nowych sieci wodno –kanalizacyjnych.

W roku 2022 Spółka ze środków własnych zrealizowała budowę i przebudowę:

- sieci wodociągowych w ulicach: Wąska, Wesoła, Nowogrodzka o łącznej dł. 0,5 km;
- sieci kanalizacji sanitarnej w ulicach: Wyzwolenia, Wąska, Wesoła, Nowogrodzka o łącznej dł. 0,6 km.

W ramach bieżących zadań realizowana będzie budowa sieci wodociągowych i kanalizacyjnych na terenach miasta zgodnie z potrzebami mieszkańców oraz w miejscach terenów inwestycyjnych i powstających nowych osiedli mieszkaniowych.

W najbliższych latach ważną dla Spółki i Miasta inwestycją będzie również rozdzielanie istniejącej w centrum miasta sieci kanalizacji ogólnospławnej polegające na wybudowaniu nowych kanałów deszczowych i adaptowaniu sieci ogólnospławnej na kanalizację sanitarną. Rozdzielenie kanałów ma na celu zoptymalizowanie pracy oczyszczalni ścieków w czasie deszczowych dni (dopływa wtedy na oczyszczalnię prawie dwa razy więcej ścieków niż w dni suche). Zmniejszona ilość ścieków usprawni prace oczyszczalni szczególnie w okresie wiosennym, gdy na oczyszczalnię wpływają zimne ścieki pochodzące z roztopów (z dużą zawartością soli drogowej) zakłócające procesy biologiczne. Natomiast w okresach deszczowych spowoduje to zredukowanie ilości napływających dodatkowo ścieków dochodzących w niektórych momentach nawet do ok. 100% w stosunku do okresów bez deszczowych. Podjęte działania znacznie odciążą prace reaktorów biologicznych, przepompowni ścieków i osadników, a tym samym zmniejszy się ich zużycie i awaryjność oraz zmniejszą się koszty eksploatacyjne oczyszczalni. W 2022 roku na oczyszczalnię wpłynęło łącznie ok. 0,99 mln m<sup>3</sup> ścieków nie zafakturowanych, z czego większość ścieków pochodziło z opadów atmosferycznych, które zostały wprowadzone do sieci poprzez kanalizację ogólnospławną. Biorąc pod uwagę częste przekraczanie wskaźnika RLM, należy jak najszybciej podjąć działania zmierzające wyodrębnieniu w/w kanałów.

Ogólny zakres najważniejszych planowanych inwestycji Spółki na najbliższe lata przedstawia poniższa tabela. W ramach bieżących zadań realizowana będzie budowa odcinków sieci na terenach miasta zgodnie z potrzebami mieszkańców i w miejscach potencjalnej lokalizacji inwestycji miejskich.

**Tab. 2.** Ważniejsze inwestycje MPWiK Łomża w latach 2022-2027

Lp.	Tytuł zadania	Przewidywany koszt całkowity zadania (tys. zł)	Lata realizacji
1.	Budowa wodociągu i sieci kanalizacyjnej ul. Słonecznikowa	395	2024
2.	Budowa wodociągu i sieci kanalizacyjnej ul. Jesienna	832	2024
3.	Modernizacja miejskiej oczyszczalni ścieków	82 769	2020-2023
4.	Przebudowa wodociągu ul. Poznańska	800	2026
5.	Budowa wodociągu i kanału sanitarnego w dzielnicy przemysłowej przy ul. Żabiej	1500	2024-2025
6.	Wymiana kabli zasilających Oczyszczalnię Ścieków	1330	2027-2028
7.	Modernizacja zasilania stacji SUW Podgórze	1733	2026-2027
8.	Budowa dublera kolektora A o średnicy 1,2 m i długości ok. 1400m	2000,0	2027-2028

Dodatkowo Spółka na bieżąco dokonuje przebudowy sieci wodociągowo – kanalizacyjnej w pasach drogowych modernizowanych przez miasto ulic.

#### GMINA PIĄTNICA

Spółka w 2022 roku wyprodukowała ok. 558 tys. m<sup>3</sup> wody na bazie ujęć gminnych. Sprzedaż wody kształtowała się na poziomie ok. 471 tys. m<sup>3</sup>.

Woda jest dostarczana do:

- gospodarstw domowych w ilości 344 tys. m<sup>3</sup>
- dla przemysłu w ilości 61 tys. m<sup>3</sup>
- dla pozostałych odbiorców 20 tys. m<sup>3</sup>

Na potrzeby własne zużyto 22 tys. m<sup>3</sup>/rok

Na dzień dzisiejszy Spółka posiada użyczone do eksploatacji od gminy Piątnica:

- ujęcia wody: Piątnica, Drozdowo, Jeziorko, Dobrzyjałowo,
- 163,8 km sieci wodociągowej rozdzielczej
- przyłącza wodociągowe 2 840 szt.
- 3 000 szt. wodomierzy
- Sieć kanalizacji sanitarnej grawitacyjno-ciśnieniowej w Piątnicy Poduchownej, Piątnicy Włociańskiej, Czarnocinie, Kalinowie i Drozdowie o dł. 32,6 km wraz z przyłączami (825 szt.)
- przepompownie przydomowe 210 szt.

System kanalizacji sanitarnej grawitacyjno-tłocznej i ciśnieniowej budowany był w latach 2004 – 2008 w Piątnicy i Czarnocinie i w 2011 r. w Kalinowie i Piątnicy Włociańskiej. Przepompownia główna tłocząca ścieki do oczyszczalni ścieków w Łomży, znajduje się na ulicy Stawiskowskiej. Do niej z obecnego systemu kanalizacyjnego ścieki tłoczone są za pomocą trzech przepompowni strefowych zlokalizowanych w ul. Czarnockiej, Północnej i Krótkiej. W 2019 roku Gmina zakończyła skanalizowanie Drozdowa.

Od kwietnia 2011 Spółka zajmuje się eksploatacją sieci wodociągowej w gminie Piątnica – obszar 218,69 km<sup>2</sup>. Obsługując w ten sposób 10793 osoby z 45 wsi gminy Piątnica. Woda do sieci wodociągowej dostarczana jest z 4 ujęć zlokalizowanych w miejscowościach: Jeziorko, Dobrzyjałowo, Piątnica, Drozdowo.





W 2012 roku została wykonana wizualizacja pracy ujęć wody na terenie Gminy Piątnica, która umożliwia prowadzenie ciągłego nadzoru rozległego systemu wodociągowego. Ponadto inwestycja ta zapewnia kontrolę i archiwizację podstawowych parametrów z w/w obiektów poprzez system informatyczny w dyspozytorni MPWiK przy ul. Zjazd 23. oraz przyczynia się do ograniczenia strat wody. Dzięki tej inwestycji jest możliwa obsługa i kontrola parametrów pracy ujęć oraz bieżące wyświetlanie komunikatów alarmowych i diagnostycznych. Zbudowany monitoring posiada m.in. funkcję załączania i włączania pomp czy też poinformowania wiadomością SMS pod wskazany numer o zaistnieniu stanów alarmowych. Wizualizacja zapewnia możliwość ustalenia przyczyn wielu problemów pracy stacji i jest pomocna przy zoptymalizowaniu pracy urządzeń.

Poniższe zestawienie przedstawia dostępne przeliczeniowe zasoby wody zatwierdzone pozwoleniem wodno-prawnym dla gminy Piątnica oraz ich obecne zużycie (dane za 2021 rok) na podstawie ilości wtlóczonej wody przez ujęcia do sieci.

**Tab. 3.** Warunki poboru wód podziemnych (wg pozwoleń wodno-prawnych) dla potrzeb wodociągów wiejskich gminy Piątnica

Lp.	Ujęcie Wody	$Q_{h.max}$	$Q_{d.śr.}$	$Q_{r.max}$
		[m <sup>3</sup> /h]	[m <sup>3</sup> /dobę]	[m <sup>3</sup> /rok]
1	Piątnica	87,0	1 392,0	762 120,0
2	Drozdowo	108,0	940,7	946 080,0
3	Dobrzyjałowo	61,0	976,8	534 360,0
4	Jeziorko	32,0	640	233 600,0
	<b>Razem</b>	288	3 949,5	2 476,1

**Tab. 4.** Uśredniony pobór wody z ujęć na terenie gminy Piątnica w okresie od 01.01.2021 do 31.12.2021 r.

Lp.	Ujęcie Wody	Woda pobrana	$Q_d$
		m <sup>3</sup>	[m <sup>3</sup> /dobę]
1	Piątnica	118 901	325
2	Drozdowo	119 576	327
3	Dobrzyjałowo	210 191	575
4	Jeziorko	109 248	299
	<b>Razem</b>	557 926	1526

Generowanie dotychczas przez wodociągi gminy Piątnica znacznych strat jest na etapie ciągłej weryfikacji polegającej na szczegółowej kontroli pracy ujęć wody i opomiarowania produkcji oraz odbiorców wody. Dotychczasowe działania prowadzone przez Spółkę pozwoliły na ograniczenie strat wody które w 2021 roku kształtowały się na poziomie 16% (w 2011 w momencie przejścia obsługi Gminy Piątnica przez MPWiK straty wynosiły 38 %).

W świetle dotychczasowych analiz zużycia wody należy wziąć pod uwagę, iż w przyszłości w celu zwiększonego poboru wody trzeba będzie rozważyć zasilenie wodą z innych ujęć lub podłączyć gminę do miejskiego systemu wodociągowego.

Cztery główne ujęcia zlokalizowane na terenie gminy Piątnica to:

1. Ujęcie Piątnica

Położone jest przy ulicy Krótkiej w Piątnicy i posiada dwie czynne studnie. Studnia SW-2 o wydajności 87 m<sup>3</sup>/h odwiercona została w roku 1972 i jest studnią podstawową. Druga studnia SW-3 w wydajności 52 m<sup>3</sup>/h odwiercona została w roku 1980 r. i jest studnią rezerwową. W 2001 roku wymieniona została instalacja pomp i studni oraz zmodernizowano instalację stacji uzdatniania wody, a budynek poddano termomodernizacji. W celu uzdatnienia woda surowa poddawana jest napowietrzeniu w aeratorach i ciśnieniowej filtracji celem usunięcia związków żelaza. Dezynfekcje wody wykonuje się podchlorynem sodu, dozowanym do wody wychodzącej do



sieci. Ujęcie wody Piątnica zaopatruje w wodę Piątnicę łącznie 1 772 osób oraz Okręgową Spółdzielnię Mleczarską „Piątnica”. Wydajność stacji opartej na jednostopniowym uzdatnianiu wody wynosi 60 m<sup>3</sup>/h. Z tego też względu stację należałoby przebudować i dostosować do obecnych wymagań poboru wody czyli do 87 m<sup>3</sup>/h. Ujęcie i stacja posiada podwójne zasilanie energetyczne.

#### 2. Ujęcie Drozdowo

Zlokalizowane jest na wyniesieniu w stosunku do otaczającego terenu. Woda z ujęcia jest pobierana z utworów czwartorzędowych, z dwóch studni SW-1 i SW-2, wybudowanych w latach 70 ubiegłego stulecia. Wydajność odpowiednio - 106 m<sup>3</sup>/h i 108 m<sup>3</sup>/h. Woda ta posiada ponadnormatywne ilości związków żelaza i manganu, dlatego poddawana jest napowietrzaniu i filtracji odżelaziającej. Dezynfekcja wody odbywa się poprzez lampy UV. Woda jest pobierana pompami głębinowymi I stopnia ze studni, poprzez odżelaziacze trafia do zbiornika wyrównawczego wody uzdatnionej. Następnie ze zbiornika kierowana jest grawitacyjnie do sieci wodociągowej do wsi Kalinowo. Do pozostałych 10 wsi woda ze zbiornika tłoczona jest pompami naziemnymi II stopnia. Dodatkowo posiada agregat prądotwórczy do zasilania awaryjnego. łącznie z tego ujęcia woda trafia do 2936 mieszkańców.

#### 3. Ujęcie Dobrzyjałowo

Znajduje się w północnym krańcu wsi Dobrzyjałowo. Woda ze studni ujmowana jest z otworu nr 1, wydajność Q = 69 m<sup>3</sup>/h oraz otworu nr 2 o wydajności Q = 61 m<sup>3</sup>/h. Równocześnie pracuje jedna pompa, a drugą stanowi rezerwę. Jakość pobieranej wody pod względem fizykochemicznym odpowiada normom, a stan bakteriologiczny nie budzi zastrzeżeń. Woda tłoczona jest bez uzdatniania w układzie jednostopniowego podnoszenia wody. W 1999 r. w systemie sieci zasilanej z ujęcia została wybudowana przepompownia wody ze zbiornikiem wyrównawczym o pojemności 100 m<sup>3</sup> w Czarnocinie. Ujęcie posiada też możliwość dezynfekcji wody roztworem podchlorynu sodu. Stacja dodatkowo posiada agregat prądotwórczy do zasilania awaryjnego. Woda jest tłoczona do 24 miejscowości, obsługuje 4 160 mieszkańców gminy Piątnicy.

#### 4. Ujęcie Jeziorko

W 2018 roku wybudowano nową stację uzdatniania wody. Położone jest po zachodnio-północnej stronie m. Jeziorko. Wodociąg ujęcia Jeziorko zasilany jest z dwóch studni wierconych SW-1 o wydajności 32 m<sup>3</sup>/h oraz SW-2 o wydajności 29 m<sup>3</sup>/h. Woda jest ujmowana za pomocą pomp głębinowych i tłoczona na filtry odżelaziające i odmanganiające, a następnie do dwóch zbiorników wyrównawczych o pojemności 100 m<sup>3</sup> każdy. Woda uzdatniona podawana będzie do sieci zestawem hydroforowym z wydajnością do 60 m<sup>3</sup>/h. Dezynfekcja wody odbywa się poprzez lampę UV, w razie konieczności może odbywać się przy pomocy podchlorynu sodu. Ujęcie Jeziorko zaopatruje w wodę 8 miejscowości, obsługiwanych jest 1 925 osoby.

W związku z podpisanym porozumieniem międzygminnym przez najbliższe lata Spółka będzie zajmowała się eksploatacją używanej infrastruktury w tym dokonywaniu wszelkich nieprzewidzianych napraw i remontów, tak aby zapewnić świadczenie usług na jak najwyższym poziomie. Gmina Piątnica podpisując porozumienie zobowiązała się do sfinansowania niezbędnych inwestycji gwarantujących naprawę lub wymianę niesprawnych urządzeń i dostosowanie systemów wodno-kanalizacyjnych do obowiązujących przepisów prawa.

**Tab.5.** Zobowiązania inwestycyjne gminy Piątnica.

Lp.	Nazwa zadania	Szacunkowa wartość netto w tys. zł.	Termin realizacji
1.	Wykonanie modernizacji ujęcia wody Drozdowo	7 000,0	2023



## Park Przemysłowy Łomża

Park Przemysłowy Łomża jest jednoosobową spółką samorządową, której właścicielem jest Miasto Łomża. Stanowi spójny element szeregu działań podjętych przez władze samorządowe miasta Łomża mające na celu stworzenie przestrzeni niezbędnej dla wsparcia i rozwoju inicjatyw gospodarczych oraz poprawy atrakcyjności gospodarczej miasta. Jest miejscem tworzonym dla ludzi z innowacyjnym pomysłem na firmę oraz nowoczesną Instytucją Otoczenia Biznesu o różnych funkcjach, wspierających rozwój innowacyjnych przedsiębiorstw opartych na wiedzy, umiejętnościach i aktywności mieszkańców subregionu łomżyńskiego. Z oferty usług PPŁ w 2022 roku korzystało 172 podmioty gospodarcze, które utworzyły około 205 miejsc pracy.

Główną funkcją Parku Przemysłowy Łomża jest wsparcie rozwoju przedsiębiorczości w Łomży i subregionie łomżyńskim, która realizowana jest między innymi poprzez:

- inkubację – spółka posiada atrakcyjną ofertę infrastrukturalną i atrakcyjne warunki inkubacji skierowane do młodych przedsiębiorców oraz podmiotów wspierających swoimi usługami przedsiębiorców. W ramach inkubacji podmioty, które lokują swoją działalność w parku otrzymują kompleksową usługę finansowo- księgową i usługę prawną.
- usługi dla biznesu - doradcze, prawne, księgowe, pozyskiwania środków zewnętrznych, usługi hostingowe (strony internetowe, poczta, bip, przechowywanie danych, wynajem powierzchni serwerowni oraz usługę wirtualnego serwera) i usługi wynajmu powierzchni w budynku nr 2.
- wymiar edukacyjny – działania Spółki związane z promowaniem i kreowaniem postaw przedsiębiorczości i innowacyjności skierowany do uczniów, studentów oraz młodych przedsiębiorców (są to: seminaria, szkolenia, warsztaty, spotkania informacyjne, lekcje przedsiębiorczości oraz inne dedykowane wydarzenia).

Inkubator Przedsiębiorczości funkcjonujący w ramach Parku Przemysłowego Łomża jest miejscem organizowanych konferencji, seminariów, warsztatów i spotkań biznesowych. W ramach współpracy z izbami gospodarczymi i handlowo- przemysłowymi Park jest również miejscem kojarzenia przedsiębiorców łomżyńskich z zagranicznymi partnerami. W 2022 roku w wydarzeniach odbywających w Spółce uczestniczyło około tysięcy pięćset osób.

W swojej dotychczasowej działalności podstawowej Spółka zbudowała swoisty ekosystem przedsiębiorczości poprzez nawiązanie współpracy z około 35 podmiotami. Współpracujemy z 5 uczelniami, 9 technoparkami, 9 samorządami, 13 organizacjami i instytucjami wspierającymi biznes. Funkcjonowanie tego ekosystemu przynosi korzyści dla przedsiębiorców i jego uczestników i wpływa na rozwój Parku.

Efektym wymiernym prowadzonej działalności są powstające nowe podmioty, które generują nowe miejsca pracy, a więc mają wpływ na zmniejszenie bezrobocia, a płacone podatki w sposób pośredni i bezpośredni trafiają również do kasy miasta. Park Przemysłowy Łomża ze względu na swoje cele statutowe nie jest nastawiony na zysk. Działania Zarządu Spółki są skoncentrowane na ekonomizacji funkcjonowania spółki, co wpływa na zwiększenie przychodów spółki oraz obniżenie kosztów działalności. Działania te będą realizowane poprzez:

- maksymalizację wykorzystania posiadanej infrastruktury,
- pozyskiwanie środków zewnętrznych na realizację projektów,
- wzrost oddziaływania na środowiska lokalne,
- profesjonalizacja i kreowanie nowych usług,
- realizację II etapu budowy PPŁ

Podjęmowane działania wpływają korzystnie na efektywność i przyczynią się do rozwoju Spółki.

Park Przemysłowy Łomża realizuje projekt „Platformy startowe dla nowych pomysłów”. Celem projektu jest wsparcie rozwoju innowacyjnych pomysłów. W wyniku realizacji projektu powstanie 270 innowacyjnych podmiotów gospodarczych w formie spółek z ograniczoną działalnością. Wartość projektu 23 660 900,00 zł, w tym dofinansowanie 23 146 600,00 zł. Okres realizacji: marzec 2019 – wrzesień 2023. Po przeprowadzonych



siedmiu turach naboru 55 innowacyjnych podmiotów inkubowanych było w Parku Przemysłowym Łomża. Po przeprowadzeniu inkubacji innowacyjne spółki mogą ubiegać się o dotację. Maksymalne wsparcie finansowe dla jednego podmiotu - do 1 mln. zł. Z dotychczas przeprowadzonych 7 cykli naborów (2 cykle odbyły się w 2022 roku) 55 spółek wybrało Park Przemysłowy Łomża, jako miejsce inkubacji. W 2022 roku dwie inkubowane innowacyjne Spółki otrzymały dofinansowanie w wysokości 2 mln złotych.

Korzyści fiskalne wpływające na dochody miasta Łomża z tytułu funkcjonowania Parku Przemysłowego Łomża w 2022 roku wyniosły 1 017 618 zł. z następujących tytułów :

- a) podatek od nieruchomości – 131 772 zł.
- b) podatek PIT – 885 846 zł.

Prezes Zarządu Spółki uczestniczy w pracach Grupy Roboczej ds. Ekosystemu Innowacji „Dolina Rolnicza 4.0” która jest ciałem doradczym przy wdrażaniu projektu Doliny Rolniczej 4.0. Dolina Rolnicza 4.0 została zapisana w projektach strategicznych Województwa Podlaskiego na lata 2021 – 2027. Celem tego projektu jest stworzenie odpowiednich warunków do rozwoju nowoczesnych technologii w trzech obszarach: rolnictwa (AgriTech), żywności (FoodTech) i zdrowia (HealthTech) a głównym zadaniem będzie tworzenie nowych koncepcji i rozwiązań technologicznych oraz ich wdrażanie. Prezes Zarządu Spółki uczestniczy w pracach Podlaskiej Rady Gospodarczej, która jest organem opiniodawczo-doradczym Zarządu Województwa Podlaskiego. Rada została powołana przez Marszałka Województwa Podlaskiego.

Reasumując, spółka w 2022 roku realizowała swoje cele statutowe w oparciu o posiadany potencjał oraz pozyskując środki zewnętrzne na realizację projektów.

## Zakład Gospodarowania Odpadami

Zakład Gospodarowania Odpadami Sp. z o.o. została powołana 21 stycznia 2015 r. uchwałą Rady Miejskiej Łomży Nr 18/V/15 w celu wykonywania zadań własnych Miasta Łomża, polegających na świadczeniu zaspakajania potrzeb zbiorowych wspólnoty w zakresie:

- prowadzenia składowiska znajdującego się w Gminie Miastkowo, odbierania i przetwarzania odpadów komunalnych oraz utrzymania i eksploatacji instalacji z tym związanych,
- zapewnienie funkcjonowania Punktu Selektywnej Zbiórki Odpadów Komunalnych w Łomży ul. Akademicka 22.

Zgodnie z powyższą uchwałą Spółka ma wykonywać usługi w zakresie publicznych zadań Miasta w ogólnym interesie gospodarczym.

W roku 2022 do Instalacji przyjęto 37 507,212 [Mg] odpadów z czego z 20 993,370 [Mg] z Miasta Łomża. W Spółce prowadzone są systematyczne prace mające na celu rozwój i poprawę funkcjonowania zakładu.

W 2022 r. zostały wykonane inwestycje polegające na:

- dostosowaniu instalacji wentylacyjnej sortowni odpadów komunalnych do nowych wymagań BAT wraz z zamontowaniem określonych filtrów i punktów pomiarowych;
- wykonaniu na biofiltrze kompostowni stanowiska pomiarowego do badań emisji do atmosfery związków zanieczyszczających określonych w rozporządzeniu Ministra Środowiska - dostosowanie do wymagań BAT;
- rozbudowie wizyjnego systemu monitoringu, obejmującego budowę wizyjnego systemu kontroli CCTV na terenie działki nr 234 pozwalającą na monitoring placów składowych;
- budowie dwóch ścianek żelbetonowych oporowych - jednej w hali przyjęć odpadów, a drugiej w boksie magazynowym;
- zakupie wózka widłowego jezdniowego podnośnikowego JCB, 4 kontenerów na odpady oraz pompy szlamowej na potrzeby obsługi technicznej;
- zamontowaniu jednostki klimatyzacyjnej w kabinie sortowni na terenie IK;



- zakupie projektu typowego tunelu, opracowaniu jego adaptacji pod budowę wiaty do przetwarzania odpadów wielkogabarytowych oraz uzyskaniu pozwolenia na jej budowę;
- opracowaniu kompletnej dokumentacji projektowo - kosztorysowej dotyczącej budowy budynku socjalno-administracyjnego na terenie IK Czartoria oraz uzyskaniu pozwolenia na budowę ;
- wykonaniu dokumentacji projektowo-kosztorysowej podziemnego zbiornika przeciwpożarowego o pojemności 600[m<sup>3</sup>] wraz z infrastrukturą techniczną na terenie działki 234 oraz uzyskaniu decyzji o środowiskowych uwarunkowaniach, decyzji lokalizacji inwestycji celu publicznego oraz pozwolenia na budowę.
- wykonaniu dokumentacji projektowo-kosztorysowej przebudowy budynku położonego w Łomży przy ul. Mikołaja Kopernika 9 dz. nr 10979/6;
- opracowaniu koncepcji wstępnej dotyczącej budowy nowej kwatery składowania odpadów innych niż niebezpieczne i obojętne wraz z niezbędną infrastrukturą techniczną na terenie Instalacji Komunalnej w Czartorii
- rozpoczęciu I-go etapu inwestycji pn. „Budowa instalacji fotowoltaicznej”, w ramach którego zlecono wykonanie „Ekspertyzy geotechnicznej i sanitarnej dla oceny geotechnicznych warunków posadowienia instalacji fotowoltaicznej na kwaterach składowania odpadów innych niż niebezpieczne i obojętne wraz z niezbędną infrastrukturą techniczną na terenie Instalacji Komunalnej w Czartorii”.

Łączne nakłady poniesione w roku 2022 na zadania inwestycyjne i zakup środków trwałych wyniosły 1 099 914,57[zł] netto.

Ważnym zadaniem jest również edukacja ekologiczna - kształcenie i wychowywanie społeczeństwa w duchu poszanowania środowiska przyrodniczego zgodnie z hasłem „myśleć globalnie, działać lokalnie”. Jest ona elementem łączenia wiedzy przyrodniczej z humanistyczną oraz działaniami praktycznymi. Obejmuje wszystkie działania z zakresu ochrony i kształtowania środowiska. Edukacja ekologiczna musi docierać do wszystkich grup wiekowych i społecznych. W związku z tym ważne jest znalezienie odpowiednich środków przekazu tak, aby w najprostszy i najskuteczniejszy sposób przekazywać informację ekologiczną. Dzięki wyrobieniu w najmłodszych nawyków właściwego postępowania w zakresie szeroko rozumianej segregacji odpadów, można spodziewać się wymiernych efektów w przyszłości.

W roku 2022 zostały zrealizowane następujące działania informacyjne i edukacyjne w zakresie prawidłowego gospodarowania odpadami komunalnymi, w szczególności w zakresie selektywnego zbierania odpadów komunalnych:

- Konkurs „Ekologiczny stroik Wielkanocny”,
- Impreza plenerowa „Ekologia za sadzonkę” jako świętowanie Dnia Ziemi 22 kwietnia w godz. 15:00 – 18:00 parking MOSiR,
- Objęcie patronatem konkursu ekologicznego pt. „Quiz ekologiczny” w Przedszkolu Publicznym nr 9 w Łomży,
- „World non-waste Day” czyli Dzień bez śmiecia 11 maja,
- „Makulatura to nie śmieć – Barwy z natury”,
- Piknik rodzinny – 21 sierpnia 2022 r.,
- Impreza plenerowa „Ekologia za sadzonkę” 23 września od 15:00 – 18:00 parking MOSiR,
- Konkurs „Przyroda jest wieczna, jeśli jest bezpieczna. Zbiórka zużytych baterii i makulatury”,
- „Segregacja - edukacja” - Przekazanie koszy do segregacji odpadów w łomżyńskich szkołach podstawowych.



## Miejskie Przedsiębiorstwo Komunikacji

W 2022 roku w komunikacji miejskiej zauważalny był stopniowy wzrost ilości pasażerów po pandemii COVID-19. Promowanie korzystania z komunikacji miejskiej odbywało się przez decyzje Urzędu Miasta w zakresie bezpłatnych przejazdów w granicach administracyjnych miasta Łomży między innymi w Dniu Kobiet (8.03.2022), na liniach specjalnych tj. Noc Muzeów (14.05.2022), Linia Cmentarna (1.11.2022), dla studentów w czasie Tygodnia Kultury Studenckiej (30.05 – 3.06.2022), w ramach Europejskiego Tygodnia Mobilności – Dzień bez Samochodu (22.09.2022), z okazji Miejskiej Wieczery Wigilijnej (18.12.2022) oraz wprowadzenie bezpłatnych przejazdów dla obywateli Ukrainy. Równolegle MPK jako przewoźnik, w ramach promowania komunikacji miejskiej uczestniczył w wielu akcjach społecznych między innymi takich jak udostępnienie autobusu w celu propagowania informacji dotyczących autyzmu (04.04.2022 - organizator Fundacja Dr Otis), udostępnienie autobusu w Ogólnopolskim Dniu Głośnego Czytania (29.09.2022 – organizator Miejska Biblioteka Publiczna), udział w akcji ROADPOL Safety Days (21.09.2022 – organizator Komenda Miejska Policji), przejazdy ulicami miasta Kolędobusu (21-23.12.2022 – wspólnie z MDK-DŚT), akcja Wigilijny Stół (24.12.2022 – rozdawanie posiłków wigilijnych wspólnie z Urzędem Miasta) i inne.

W zakresie realizacji przewozów w 2022 roku, ze względu na ograniczenie finansowania komunikacji miejskiej przez Organizatora, nie wprowadzono nowych połączeń. Działania skierowane były na optymalizację i dostosowanie usługi przewozowej do zapotrzebowania. Kierowano pytania do placówek oświatowych oraz do OSM Piątnica w celu dostosowania rozkładów jazdy. Pomimo ograniczeń finansowych i rosnących kosztów, spowodowanych przez drastyczny wzrost cen paliw i energii, MPK realizowało usługę na wymaganym poziomie jakościowym.

Na dzień 31.12.2022 r. Miejskie Przedsiębiorstwo Komunikacji w Łomży sp. z o.o. nie posiadało pojazdów zeroemisyjnych służących do realizacji usługi przewozowej, przez co w roku 2022 nie został spełniony warunek osiągnięcia 10% udziału we flocie pojazdów elektrycznych lub napędzanych gazem ziemnym użytkowanych przy wykonywaniu zadania publicznego. Niemniej jednak w dniu 25.10.2022 r. Urząd Miasta dokonał odbioru ostatecznego dwóch autobusów elektrycznych marki Yutong zakupionych w ramach projektu „Zrównoważona mobilność miejska” (*przekazanie pojazdów do użytkowania przez MPK nastąpiło 8.02.2023 r.*). Planowane jest osiągnięcie wskaźnika w roku 2023, gdyż obecnie kolejne sześć autobusów elektrycznych współfinansowanych z tego samego projektu przeszło procedurę odbiorową i oczekuje na przekazanie do użytkowania.

W 2022 roku w celu poprawy efektywności energetycznej MPK korzystało z zainstalowanych w latach ubiegłych instalacji fotowoltaicznych wraz z magazynami energii, co w efekcie pozwoliło zaspokoić bieżące zapotrzebowanie zakładu na energię elektryczną w okresie letnim i ograniczyć koszty z tym związane do minimum. Efekt oszczędnościowy można było również uzyskać poprzez wykorzystywanie dedykowanego dla MPK systemu zarządzania energią, który został zainstalowany przez firmę Ekoenergetyka w ramach realizacji projektu pn. „Zrównoważona mobilność miejska.”, zadanie nr 2 - Budowa instalacji do dystrybucji nośników energii dla niskoemisyjnego transportu. Jako kolejne działania modernizacyjne wykonano przebudowę rozdzielni oraz instalacji elektrycznej MPK pod kątem dostosowania parametrów technicznych do zwiększonej mocy niezbędnej do ładowania autobusów elektrycznych co pozwoliło na wyeliminowanie strat w przepływach energii. Jednocześnie w 2022 roku, wspólnie z Urzędem Miasta, trwały uzgodnienia projektowe dotyczące budowy na terenie zajezdni MPK konstrukcji z panelami fotowoltaicznymi z funkcją hali garażowej dla autobusów elektrycznych oraz przebudowy budynku warsztatu. Docelowo planowane jest osiągnięcie mocy 500 kW czystej energii z OZE służącej do zasilania autobusów elektrycznych co pozwoli ograniczyć rosnące koszty funkcjonowania transportu zbiorowego.



## ROZWÓJ GOSPODARCZY

W 2022 roku działania Centrum Obsługi Przedsiębiorców Urzędu Miejskiego ukierunkowane były na kontynuację zadań zawartych w Programie Rozwoju Przedsiębiorczości „Przedsiębiorcza Łomża – otwarta na biznes” oraz wynikających z działań określonych w ramach Mechanizmu Finansowego EOG 2014 – 2021 oraz Norweskiego Mechanizmu Finansowego na lata 2014 – 2021.

W roku 2022 zrealizowane zostały następujące działania mające na celu tworzenie dogodnych warunków do działalności i inwestowania w mieście oraz promocję gospodarczą miasta i lokalnych firm:

1. realizacja uchwał tworzących „pakiet dla biznesu” określających zwolnienia przedsiębiorców z podatku od nieruchomości nawet do 6 lat z tytułu nowych inwestycji czy utworzenia nowych miejsc pracy. Do 31 grudnia 2022 roku skorzystało z nich w sumie 14 przedsiębiorców, którzy zadeklarowali poniesienie nakładów inwestycyjnych w łącznej wysokości 97,1 mln. zł. Okres obowiązywania uchwał wchodzących w skład „pakietu dla biznesu” wygaś z dniem 31 grudnia 2022 roku. W związku z tym w lutym 2023 r. została przyjęta nowa uchwała w sprawie zwolnienia z podatku od nieruchomości w ramach regionalnej pomocy inwestycyjnej, która uwzględniając bieżącą sytuację budżetu miasta skróciła okres zwolnienia do lat 3.
2. kontynuowanie w 2022 r. śniadań biznesowych zainicjowanych przez miasto Łomża w 2017 r. Śniadania biznesowe to cykliczne spotkania z przedsiębiorcami mające na celu integrację środowiska lokalnych przedsiębiorców oraz ułatwienie przepływu informacji pomiędzy administracją a biznesem. Celem spotkań jest ułatwienie przepływu informacji pomiędzy administracją a biznesem, nawiązanie oraz zacieśnienie relacji biznesowych pomiędzy przedsiębiorcami, a także promocja miasta przyjaznego do prowadzenia działalności gospodarczej. Jak wynika z relacji środowiska przedsiębiorców są to spotkania bardzo cenione i przynoszące korzyści zarówno dla przedsiębiorców jak i dla samorządu. W 2022 r. odbyły się trzy śniadania biznesowe pn. „Biznes na obcasach”, „Finansowanie biznesu”, „Debatowanie na śniadanie – przedsiębiorca też ma prawa”.
3. docenienie lokalnych przedsiębiorców w konkursie gospodarczym „Łomżyńskie Anioły Biznesu”. Konkurs organizowany jest od 2017 r. przez miasto Łomża we współpracy z Powiatem Łomżyńskim, a nagroda jest wyróżnieniem przyznawanym przedsiębiorcom przyczyniającym się swoją działalnością do rozwoju gospodarczego oraz promocji Miasta Łomża i regionu. W maju 2022 r. odbyła się uroczysta gala wręczenia nagród w konkursie rozstrzygniętym w 2021 r. Nagrody zostały przyznane w 6 kategoriach: Firma Roku, Inwestor Roku, Firma „z sercem”, Pracodawca Jutra, Kobieta Sukcesu, Ambasador Ziemi Łomżyńskiej.
4. promocja terenów inwestycyjnych w mieście Łomża w ramach realizacji zadań z Mechanizmu Finansowego EOG 2014 – 2021 oraz Norweskiego Mechanizmu Finansowego na lata 2014 – 2021. W dniu 30.06.2022r. w Akademii Nauk Stosowanych przy ul. Akademickiej 14 odbyło się spotkanie informacyjne z właścicielami gruntów w rejonie ul. Meblowej, Cieślowskiego, Wojska Polskiego i Poznańskiej, dla których w listopadzie 2020 r. uchwalono nowy Miejskowy Plan Zagospodarowania Przestrzennego przeznaczający ten obszar na produkcję i usługi. Na spotkaniu poinformowano właścicieli o rozpoczynającej się kampanii promocyjnej terenów inwestycyjnych w mieście Łomża oraz omówiono najważniejsze zagadnienia wynikające z uchwalenia nowego miejscowego planu zagospodarowania przestrzennego części miasta, gdzie znajdują się grunty pod inwestycje. W ramach realizacji tego zadania został przygotowany, ogłoszony i przeprowadzony przetarg dotyczący kompleksowej promocji terenów inwestycyjnych w mieście Łomża.
5. promocja postaw przedsiębiorczych wśród młodzieży poprzez konkurs dla młodych przedsiębiorców „Mój pomysł na biznes – Zabiznesuj w Łomży” przeprowadzony w ramach realizacji zadań z Mechanizmu Finansowego EOG 2014 – 2021 oraz Norweskiego Mechanizmu Finansowego na lata 2014 – 2021. Celem konkursu jest aktywizacja i pobudzanie rozwoju łomżyńskiej przedsiębiorczości, kształtowania



umiejętności z zakresu zakładania własnej działalności gospodarczej oraz promocja postaw przedsiębiorczych wśród młodzieży. Konkurs skierowany jest do uczniów/studentów szkół ponadpodstawowych/uczelnii wyższych mających siedziby na terenie Miasta Łomża lub Gminy Piątnica. Prace przygotowawcze trwały już od września 2022 r. W szkołach promowana była inicjatywa, a na lekcjach przedsiębiorczości omawiano zagadnienia przydatne do przygotowaniu biznesplanów. Etap przygotowawczy zakończyły warsztaty dla młodzieży, które pod hasłem „Mój pomysł na biznes – Zabiznesuj w Łomży” odbyły się w dniach 16-17 listopada 2022r. w MANS w Łomży przy ul. Studenckiej oraz ANS w Łomży przy ul. Akademickiej w ramach Światowego Tygodnia Przedsiębiorczości. Na spotkaniach, które łącznie zgromadziły prawie pół tysiąca młodych ludzi, mogli oni poznać biznes w praktyce podczas panelów mentorskich lokalnych przedsiębiorców oraz zapoznać się z zasadami samego konkursu. Nabór pomysłów ogłoszono 1 grudnia 2022 r. Od 1 grudnia 2022 do 31 stycznia 2023 wpłynęło ich 18 od uczniów liceów ogólnokształcących, profilowanych, szkół zawodowych oraz studentów łomżyńskich uczelni.

6. promocja szkolnictwa zawodowego w ramach realizacji zadań z Mechanizmu Finansowego EOG 2014 – 2021 oraz Norweskiego Mechanizmu Finansowego na lata 2014 – 2021 pn. „Promocja szkolnictwa zawodowego”. Zostały przeprowadzone następujące działania: przygotowano filmy promujące szkolnictwo zawodowe po jednym dla każdej ze szkół ze szkół zawodowych. Są to krótkie promujące naukę w szkole i przygotowanie do wykonywania konkretnych zawodów. Filmiki zostały zamieszczone na stronach szkół, a także zostały rozesłane wraz z listem przewodnim promującym szkolnictwo zawodowe do miejskich i okolicznych szkół podstawowych z prośbą o rozpowszechnienie ich na lekcjach doradztwa zawodowego i na spotkaniach z rodzicami dzieci i młodzieży. W listopadzie 2022 roku na portalu [www.mylomza.pl](http://www.mylomza.pl) został umieszczony artykuł „Szkolnictwo zawodowe jest OK”, gdzie podlinkowane zostały 4 filmiki promujące szkolnictwo zawodowe do wykorzystania w kampanii promocyjnej szkolnictwa zawodowego na potrzeby zadania pn „Promocja szkolnictwa zawodowego” dotyczącego projektu „Łomża – Miasto w którym żyję i pracuje”
7. promocja miasta na aktualizowanych na bieżąco stronach [www.biznes.um.lomza.pl](http://www.biznes.um.lomza.pl), [www.biznes.um.lomza.pl/invest-in-lomza](http://www.biznes.um.lomza.pl/invest-in-lomza). Wykonana zgodnie z wytycznymi PAIiH strona zawiera informację: na temat potencjału gospodarczego i inwestycyjnego oraz oferty lokalizacyjnej. Natomiast „Strefa inwestora” - to kompletny poradnik dla przedsiębiorcy/inwestora od momentu założenia działalności, poprzez podatki i opłaty lokalne oraz ewentualnie ulgi , wsparcie inwestora, tereny inwestycyjne.
8. bieżąca analiza gospodarczych danych statystycznych. Analiza danych publikowanych na stronach GUS, dotyczących podmiotów gospodarczych oraz wpływu stanu epidemii COVID-19 oraz wojny w Ukrainie na gospodarkę.
9. działalność Centrum Obsługi Przedsiębiorców jako Punktu Informacyjnego dla Przedsiębiorców. COP jest to przede wszystkim miejscem pierwszego kontaktu dla lokalnych przedsiębiorców jak i potencjalnych inwestorów. Tutaj przedsiębiorcy podczas spotkań uzyskują informację o zasadach prowadzenia działalności gospodarczej (w tym rejestracji CEIDG), możliwościach finansowania, warunkach inwestowania w mieście, dostępnych terenach inwestycyjnych, ulgach czy zwolnieniach od podatku oraz administracyjne wsparcie na każdym etapie procesu inwestycyjnego.
10. redagowanie i kolportowanie łomżyńskiego Puls Biznesu. Od miesiąca czerwca 2020 przygotowany jest newsletter gospodarczy zawierający aktualne informacje dotyczące miasta i otoczenia gospodarczego.





## STRATEGIA ROZWOJU MIASTA ŁOMŻA DO ROKU 2030

W dniu 25 maja 2022 r. Rada Miejska Łomży Uchwałą nr 509/LV/22 przyjęła „Strategię Rozwoju Miasta Łomża do roku 2030”. Uchwalona Strategia Rozwoju Miasta Łomża do roku 2030 przedstawia wizję i misję rozwoju miasta oraz wyznacza cele strategiczne i kierunki działania. Wskazuje również na obszary w sferze społecznej, gospodarczej i przestrzennej, których wsparcie w ramach istniejących uwarunkowań budżetowych, przyczyni się do najbardziej efektywnego rozwoju społeczno-gospodarczego miasta w zakładanym horyzoncie czasu.

*Wizja i misja rozwoju Miasta Łomża:*

**ŁOMŻA - MIASTEM OTWARTYM, WSPÓŁPRACUJĄCYM I PRZEDSIĘBIORCZYM,**

**które zapewnia swoim mieszkańcom, przedsiębiorcom, a także inwestorom i turystom: bezpieczeństwo, wysoką jakość usług oraz szacunek i zainteresowanie.**

**CEL GŁÓWNY STRATEGII ROZWOJU MIASTA ŁOMŻA DO ROKU 2030:**

**DYNAMICZNY ROZWÓJ MIASTA ŁOMŻA**

**Cel strategiczny 1.** Rozwój gospodarczy Miasta Łomża kluczowym czynnikiem wzrostu dobrobytu mieszkańców (*Obszar strategicznej interwencji: rozwój przedsiębiorczości, kompetencji, technologii oraz cyfryzacji*).

**Cel strategiczny 2.** Zrównoważona i atrakcyjna przestrzeń miejska (*Obszar strategicznej interwencji: harmonia i estetyka krajobrazu miejskiego dostosowana do zachodzących zmian społecznych*)

**Cel strategiczny 3.** Miasto Łomża dobrym miejscem do zamieszkania (*Obszar strategicznej interwencji: mieszkańiec, student, turysta i inwestor priorytetem wszystkich decyzji w mieście*).

**Lista projektów realizowanych w 2022 r. ramach Strategii:**

**Obszar Strategicznej Interwencji 1. WYMIAR GOSPODARCZY**

**Cel strategiczny 1.: Rozwój gospodarczy Miasta Łomża kluczowym czynnikiem wzrostu dobrobytu mieszkańców**

**Kierunek działania 1.1.: Rozwój gospodarczy oparty na nowoczesnych i ekologicznych technologiach, w tym tworzenie lepszych warunków prawnych, organizacyjnych i infrastrukturalnych do inwestowania oraz promocja gospodarcza obszaru.**

**- Promocja gospodarcza miasta Łomża: konkurs Łomżyńskie Anioły Biznesu, konferencje promujące miasto, śniadania biznesowe, udział w targach, promocja marki miasta Łomża:**

- W 2022 r. odbyła się gala konkursu Łomżyńskie Anioły Biznesu; śniadania biznesowe: Biznes na obcasach (marzec), Finansowanie biznesu (czerwiec), Debatowanie na śniadanie – Przedsiębiorca też ma prawa; wyróżnienie Łomży jako Złotej Gminy na 5 po raz trzeci z rzędu.

- Promocja marki „Zasmakuj w Łomży” w 2022 r.:

a) podczas wydarzeń/imprez: Juwenalia, Akademia Nauk Stosowanych w Łomży, Audycja TVP „Fajna Polska Zimą”, Wakacyjna Trasa Dwójki „Lato, Muzyka, Zabawa”,

b) podczas organizacji festynów, imprez, udział w wydarzeniach promocyjnych: Dni Łomży, Zawody wędkarskie, Rowerowa Stolica Polski, Konkurs „Dbam o Środowisko”, Podsumowanie roku Związek Hodowców Gołębi Pocztowych,

c) poprzez zakup/wykonanie materiałów promocyjnych, książek/albumów, gadżetów, pakietów promocyjnych z produktów spożywczych wytwarzanych przez lokalne przedsiębiorstwa opatrzone logo „Zasmakuj w Łomży”,

d) poprzez wykonanie promocyjnych materiałów wydawniczych i udział w obcych wydawnictwach, w tym reklama zewnętrzna np. biuletyn „My z Łomży”.



- Promowanie Miasta Łomża przez udział jednostek oraz spółek miejskich w ogólnopolskich konferencjach oraz targach tematycznych.

- **Promocja terenów inwestycyjnych w Mieście Łomża; Promocja terenów inwestycyjnych i mieszkaniowych w aglomeracjach położonych w otoczeniu Łomży – pakiet ulg, atrakcyjność przyrodnicza, dostępność** – w 2022 r. rozpoczęto działania mające na celu przygotowanie przetargu na realizację kompleksowej kampanii pn. Promocja terenów inwestycyjnych w mieście Łomża. W grudniu 2022 r. ogłoszony został przetarg, jednak nie udało się wyłonić Wykonawcy. W 2023 r. planowane jest ogłoszenie kolejnego przetargu. Zadanie realizowane w ramach projektu pn. „Łomża – Miasto, w którym żyję i pracuję” finansowanego z NMF 2014-2021.

- **Zapewnienie kompleksowej obsługi inwestorów** - Kompleksową i profesjonalną obsługę inwestorów na bieżąco zapewnia Centrum Obsługi Przedsiębiorców Urzędu Miejskiego w Łomży.

- **Rozwój przedsiębiorczości w Mieście Łomża; Kształcenie kompetencji i promocja postaw przedsiębiorczych wśród dzieci i młodzieży: konkurs mój pomysł na biznes, konferencja akademia biznesu** – W 2022 r. trwały prace nad ostateczną koncepcją realizacji konkursu dla młodych przedsiębiorców „Mój pomysł na biznes”. Opracowano harmonogram realizacji konkursu. W III i IV kwartale 2022r. odbyła się promocja wydarzenia w szkołach. W listopadzie 2022 r. w ramach Światowego Tygodnia Przedsiębiorczości zorganizowane zostały warsztaty dla młodzieży przygotowujące ich do udziału w konkursie. W grudniu 2022 r. ogłoszony został konkurs „Mój pomysł na biznes – Zabiznesuj w Łomży”. W marcu 2023 r. odbyła się uroczysta gala rozstrzygająca konkurs. Zadanie realizowane w ramach projektu pn. „Łomża – Miasto, w którym żyję i pracuję” finansowanego z NMF 2014-2021.

- **Promocja łomżyńskich przedsiębiorców** – W 2022 r. w ramach zadania odbyła się promocja lokalnych przedsiębiorców podczas śniadań biznesowych, konkursu Łomżyńskie Anioły Biznesu oraz na stronach miasta.

**Kierunek działania 1.2.: Rozwój przedsiębiorczości mieszkańców i lokalnego biznesu, w tym wspieranie współpracy między: przedsiębiorstwami, przedsiębiorstwami a łomżyńskimi szkołami ponadpodstawowymi i wyższymi oraz podmiotami sektora publicznego**

- **Realizacja strategii rozwoju szkolnictwa w Łomży** – Pierwszym etapem realizacji niniejszego zadania jest opracowanie dokumentu pn. Strategia rozwoju szkolnictwa zawodowego w Łomży. W dniu 23.08.2022 r. podpisano Umowę z firmą BOUNDLESS DEVELOPMENT Celestyna Miłoś na opracowanie ww. dokumentu z terminem realizacji do 28.02.2023 r. Dokument finansowany w ramach umowy zawartej z Ministerstwem Funduszy i Polityki Regionalnej - POPT 2014-2020.

## **Obszar Strategicznej Interwencji 2. WYMIAR PRZESTRZENNY**

### **Cel strategiczny 2.: Zrównoważona i atrakcyjna przestrzeń miejska**

**Kierunek działania 2.1.: Zwiększenie odporności Miasta na zmiany klimatu – adaptacja i mitygacja.**

- **Realizacja planu adaptacji do zmian klimatu** - Pierwszym etapem realizacji niniejszego zadania jest opracowanie dokumentu pn. „Plan adaptacji miasta do zmian klimatu dla miasta Łomża do roku 2030 roku”. W dniu czerwca 2022 r. podpisano Umowę z firmą ATMOTERM S.A. z siedzibą w Opolu na opracowanie ww. dokumentu. Dokument pn. „Plan adaptacji miasta do zmian klimatu dla miasta Łomża do roku 2030 roku” Rada Miejska Łomży przyjęła Uchwałą Nr 568/LXIV/22 w dniu 14 grudnia 2022 r. Dokument finansowany w ramach umowy zawartej z Ministerstwem Funduszy i Polityki Regionalnej - POPT 2014-2020.

- **Dofinansowanie wymiany pieców nieekologicznych tzw. "kopciuchów" na nowoczesne niskoemisyjne. Dofinansowanie zmiany instalacji i systemów centralnego ogrzewania z tradycyjnego na ekologiczne** - Program Ograniczenia Niskiej Emisji dla Miasta Łomża jest to dotacja celowa na realizację w budynkach mieszkalnych jednorodzinnych zadań z zakresu ochrony środowiska, obejmujących trwałą zmianę systemu ogrzewania polegającą na wymianie ogrzewania opartego na paliwie węglowym na ekologiczne. W naborze na 2022 r. podpisano 10 umów z beneficjentami na kwotę 106 680 zł. Zrealizowano ostatecznie 7 umów na kwotę 67 878 zł.



- **Wykonanie instalacji fotowoltaicznej oświetlenia obiektów sportowych (Stadion Miejski, Boisko Orlik przy I LO)** - Pierwszym etapem realizacji niniejszego zadania jest opracowanie dokumentacji technicznej na instalację fotowoltaiczną oświetlenia obiektów sportowych (Stadion Miejski, Boisko Orlik przy I LO). W październiku 2022 r. podpisano Umowę z firmą AMM Investments Sp. z o.o. na opracowanie ww. dokumentacji z terminem realizacji do 14.02.2023 r. Dokument finansowany w ramach umowy zawartej z Ministerstwem Funduszy i Polityki Regionalnej - POPT 2014-2020.

- **Instalacje fotowoltaiczne/kolektory słoneczne na budynkach mieszkalnych na terenie Miasta Łomża** – Zakres zadania: wykonanie inwestycji z zakresu OZE w formie projektów grantowych na potrzeby własne mieszkańców Łomży. W Projekcie wykonano 85 szt. wszystkich instalacji, w tym: 19 instalacji mieszanych (19szt. inst. kolektorów słonecznych + 19 szt. inst. fotowoltaicznej) oraz 47 szt. instalacji fotowoltaicznej do 5 kW. Zakończono rzeczową realizację projektu dn. 30.09.2022 r. Wypłacono 66 grantów (19 na instalacje hybrydowe+47 na instalacje fotowoltaiczne). Zadanie finansowane w ramach RPOWP 2014-2020.

**Kierunek działania 2.2.: Zwiększenie efektywności systemu komunikacyjnego, ze szczególnym uwzględnieniem elektromobilności, cyfryzacji, niskoemisyjności i dostępności.**

- **Zrównoważona mobilność miejska w Łomży** - Zakres zadania: zakup 8 sztuk autobusów elektrycznych; budowa instalacji do dystrybucji nośników energii dla niskoemisyjnego transportu (na bazie MPK); budowa systemu roweru publicznego; budowa centrum przesiadkowo – komunikacyjnego; budowa ścieżki rowerowej (ul. Stacha Konwy); zakup i montaż wiat przystankowych 11 szt.; działania informacyjne i edukacyjne. Okres rzeczowej realizacji projektu: 2017-2023r. Projekt w trakcie realizacji. Zadanie finansowane w ramach RPOWP 2014-2020.

- **Poprawa efektywności energetycznej oświetlenia ulicznego w Mieście Łomża – przebudowa zgodnie z audytem energetycznym oświetlenia** - Pierwszym etapem realizacji niniejszego zadania jest opracowanie dokumentu pn. „Poprawa efektywności energetycznej oświetlenia ulicznego w Mieście Łomża – audyt energetyczny oświetlenia”. W październiku 2022 r. podpisano umowę z firmą APATOR RECTOR SP. z o.o. na wykonanie audytu energetycznego oświetlenia ulicznego w mieście Łomża z terminem realizacji do 28.02.2023 r. Dokument finansowany w ramach umowy zawartej z Ministerstwem Funduszy i Polityki Regionalnej - POPT 2014-2020.

- **Rozbudowa sieci ścieżek rowerowych na terenie miasta** – W 2022 r. wbudowywano ścieżki rowerowe m.in. na ul. Meblowej oraz w okolicy ulic Ks. Stanisława.

- **Obsługa systemu roweru publicznego w Mieście Łomża** - System roweru miejskiego w Łomży daje możliwość zastąpienia podstawowego środka transportu jakim są samochody na pojazdy bezemisyjne – rowery. W grudniu 2021 r. ogłoszono przetarg nieograniczony pn. „ DOSTAWA, INSTALACJA I URUCHOMIENIE ROWERU PUBLICZNEGO W MIEŚCIE ŁOMŻA W LATACH 2022 – 2025”. Przedmiotem zamówienia była dostawa systemu roweru publicznego w mieście Łomża wraz z jego instalacją, uruchomieniem i obsługą w okresie jego funkcjonowania tj. w latach 2022 – 2025. System roweru publicznego w mieście Łomża został uruchomiony w dniu 05.07.2022 r.

- **w 2022 r. wykonano lub rozpoczęto realizację dokumentacji technicznych na budowę/przebudowę min. takich ulic jak:** Chętnika, Raginisa, Ciborowskiego, Żwirki i Wigury w Łomży; Owocowej; Porucznika Łagody; Dmowskiego; Pułkowej; sięgacza ul. Zawadzkiej; Ogrodowej; Strzelców Kurpiowskich; Kołtątaja; Kierzkowej; Akademickiej; Kardynała S. Wyszyńskiego; Kazańskiej; Placu Niepodległości.

- **Budowa sieci szkieletowej dla potrzeb budynków użyteczności publicznej** – W 2022 r. wybudowany został światłowód do Domku Pastora przy ul. Krzywe Koło 1.

- **Budowa kanałów technologicznych umożliwiających operatorom rozbudowę sieci szerokopasmowych** – w 2022 r. zakończono budowę kanałów technologicznych m.in. przy drogach: ul. Meblowa, ul. Jaworowa, ul. Grabowa, okolice ulic Ks. Stanisława, ul. Jasna i Wesoła.

**Kierunek działania 2.3.: Poprawa funkcjonalności infrastruktury publicznej oraz estetyki i funkcjonalności przestrzeni publicznej, w tym w celu efektywnego świadczenia usług.**



**- Budowa bulwarów nad Narwią w Łomży (Etap II i III) :**

1) W dniu 21.12.2021 r. podpisano umowę o dofinansowanie z Ministerstwem Rozwoju i Polityki Regionalnej na realizację projektu pn. „Łomża – Miasto, w którym żyję i pracuję” finansowanego z NMF 2014-2021. Głównym zadaniem inwestycyjnym w ramach projektu jest budowa bulwarów nad Narwią (zagospodarowanie plaży miejskiej). Rzeczowa realizacja zadania do końca 2024 r. We wrześniu 2022r. ogłoszono postępowanie o udzielenie zamówienia publicznego. Otwarcie ofert nastąpiło w dniu 06.03.2023r. Trwa weryfikacja ofert. Dodatkowo w ramach projektu w 2022 r. dokonano wykupu gruntów pod planowaną inwestycję oraz dokonano aktualizacji dokumentacji projektowej.

2) W dniu 29.07.2021 r. złożono wniosek o dofinansowanie do BGK Rządowego Funduszu Polski Ład: Programu Inwestycji Strategicznych na rzeczową realizację zadania. W listopadzie 2021 r. wystawiona została przez BGK wstępna promesa dla zadania np. „Budowa bulwarów nad Narwią w Łomży (Etap II: Port Łomża – Kąpielisko przy Moście Hubala, Etap III: most przy ul. Zjazd – istniejące bulwary)”. Kwota całkowita zadania 42 000 000,00zł, kwota dofinansowania: 37 800 000,00 zł. Rzeczowa realizacja zadania: 2022-2025 r. W lipcu 2022r. ogłoszono postępowanie o udzielenie zamówienia publicznego. Otwarcie ofert nastąpiło w dniu 06.03.2023r. Trwa weryfikacja ofert.

**- Rewitalizacja Parku Jakuba Wagi oraz Parku Ludowego w Łomży** - W 2022 r. trwało przygotowanie przetargu na wykonanie dokumentacji projektowych na parki oraz uzgodnienia z konserwatorem zabytków. Ogłoszenie przetargu nastąpiło w grudniu 2022 r. W styczniu 2023 r. dokonano wyboru wykonawcy obu dokumentacji. Termin opracowania dokumentacji: do II kw. 2024 r. Zadania realizowane są w ramach projektu pn. „Łomża – Miasto, w którym żyję i pracuję” finansowanego z NMF 2014-2021.

**- Rozbudowa cmentarza przy ul. Przykoszarowej** - Umowa na projekt rozbudowy cmentarza komunalnego zawarta w styczniu 2021 r. z Pracownią Projektową arch. Anna Antoniuk-Duda. Dokumentacja została odebrana w kwietniu 2022r. po uzyskaniu pozwoleń i dokonaniu niezbędnych poprawek w projekcie.

**Kierunek działania 2.4.: Przestrzenna rewitalizacja miasta w oparciu o Lokalny Program Rewitalizacji/Gminny Program Rewitalizacji**

**- Dostosowanie budynków miejskich pod kątem Dostępności Plus** - Pierwszym etapem realizacji niniejszego zadania jest opracowanie audytów dostępności pod kątem dostępności dla 10 budynków miejskich. W wrześniu 2022 r. podpisano Umowę ze Spółdzielnią Socjalną "FADO" na opracowanie ww. audytów. Usługa została wykonana zgodnie z zapisami umowy. Dokumenty finansowane w ramach umowy zawartej z Ministerstwem Funduszy i Polityki Regionalnej - POPT 2014-2020.

**- Budowa obiektów sportowych przy ZSMiO w Łomży** - Przedmiotem zadania była budowa boiska piłkarskiego wraz z wyposażeniem z bieżnią prostą i okólną, skocznią w dal oraz rzutnią kulą przy ZSMiO nr 5 w Łomży. Zadanie dofinansowane w ramach Programu Sportowa Polska - Program Rozwoju Lokalnej Infrastruktury Sportowej - edycja 2021. Umowę z wykonawcą zadania podpisano w marcu 2022 r., całkowita kwota inwestycji: 1 887 530,87 zł, wartość dofinansowania 847 000,00 zł. Zadanie zrealizowano w 2022 r.

**- Oświetlenie obiektów sportowych w Łomży** – W 2022 r. wykonano oświetlenie boiska do piłki nożnej przy ZSMiO Nr 5 w Łomży.

**Obszar Strategicznej Interwencji 3. WYMIAR SPOŁECZNY**

**Cel strategiczny 3.: Miasto Łomża dobrym miejscem do zamieszkania**

**Kierunek działania 3.1.: Zapewnienie równego dostępu do dobrej jakości, włączającego kształcenia i szkolenia od opieki nad dzieckiem po szkolnictwo wyższe, a także kształcenie i uczenie się dorosłych.**

**- Realizacja działań zawartych w Strategii rozwoju szkolnictwa w Łomży** – patrz opis – Obszar Strategicznej interwencji.1 Kierunek działania 1.2

**- Praktyki zagraniczne kluczem do sukcesu zawodowego** – Projekt realizowany przez ZSMiO nr 5 w Łomży. W ramach zadania w 2022 r. przeprowadzono szkolenia językowe, kulturowe i pedagogiczne zakwalifikowanych



uczniów na wyjazd na praktyki zagraniczne do Hiszpanii i Portugalii. Zawarto umowy dotyczące wyjazdu na praktyki z uczestnikami w celu realizacji stażu za granicą w Hiszpanii i Portugalii. Odbyły się wszystkie planowane mobilności uczniów tzn. 2 grupy uczniów odbyły praktyki w sierpniu i październiku w Maladze w Hiszpanii oraz 1 grupa we wrześniu w Setubal w Portugalii.

- **Rozwój infrastruktury szkół ponadpodstawowych oraz zawodowych** – W ramach zadania w 2022 r. wykonano m.in.: wymianę pokrycia dachowego budynku dydaktycznego A ZSTiO Nr 4 w Łomży; wykonano dwie wirtualne strzelnice w ZSTiO nr 4 i w ZSEiO nr 6 w Łomży.

- **Budowa Przedszkola Publicznego nr 5 w Łomży** – Zakres prac m.in. wykonanie: 7 sal do zabaw z zapleczem i toaletą; pomieszczeń dla 2 grup żłobkowych; sali do zajęć korekcyjnych; pokoju logopedy; pomieszczeń: szatni, administracyjnych, zaplecza kuchennego, technicznego; toalet; windy 8-osobowej; instalacji solarnej i fotowoltaicznej; zagospodarowania terenu. Na realizację inwestycji pozyskano następujące dofinansowanie w ramach Rządowego Programu: Programu Inwestycji Strategicznych. W lutym 2022r. Miasto Łomża złożyło wniosek o dofinansowanie. W czerwcu 2022 r. wystawiona została przez BGK wstępna promesa na realizację ww. zadania. Na przełomie listopada i grudnia 2022 r. wyłoniło wykonawcę na realizację inwestycji oraz podpisano z nim umowę z terminem realizacji do 30.06.2024 r. Wartość inwestycji: 15 375 000,00 zł. Wartość dofinansowania: 12 750 000,00 zł. W listopadzie 2022 r. BGK wystawiło promesę na realizację ww. inwestycji.

**Przebudowa szkół podstawowych w Łomży** – W ramach zadania w 2022 r. wykonano m.in.: budowę portierni w wejściu do Szkoły Podstawowej nr 4; modernizację pomieszczeń w Szkole Podstawowej nr 4 oraz w Szkole Podstawowej nr 10; przebudowa frontowego wejścia do budynku Szkoły Podstawowej Nr 5 w Łomży; budowa chodnika i utwardzenie terenu wiaty altanowej na terenie ZSS nr 8 w Łomży; wymiana stolarki okiennej w budynku hali sportowej przy Szkole Podstawowej Nr 9.

- **Przebudowa pionu kuchennego i stołówki w Zespole Szkół Specjalnych przy ul. Marii Skłodowskiej Curie w Łomży** - W lutym 2022r. podpisano umowę z Firmą Jeden Projekt arch. Jacek Fronc na opracowanie dokumentacji projektowej modernizacji pionu kuchennego wraz z pomieszczeniami piwnicznymi oraz projektem zagospodarowania terenu ZSS w Łomży z terminem realizacji do 01.02.2023 r. W listopadzie 2022 r. Miasto Łomża złożyło wniosek o dofinansowanie robót budowlanych ze środków PFRON. Wysokość wnioskowanego dofinansowania: 557.535,27 zł.

- **Termomodernizacja budynku przedszkola publicznego nr 2 w Łomży** - Na podstawie porozumienia zawartego w marcu 2022 r. podpisano umowę z firmą WDI Obsługa Inwestycji Sp. z o. o. na wykonanie aktualizacji dokumentacji technicznej na modernizację i termomodernizację budynku Przedszkola Publicznego Nr 2 przy ul. Polowej 57B w Łomży. Dokumentacja została odebrana.

- **Budowa sali sportowej przy Szkole Podstawowej nr 5 w Łomży** – Zakres inwestycji: rozbudowa budynku Szkoły Podstawowej nr 5 o salę sportową i windę zewnętrzną z niezbędnymi robotami budowlanymi wraz z przebudową istniejącej sali gimnastycznej z przystosowaniem obiektu do osób niepełnosprawnych, budową 14 miejsc postojowych z zagospodarowaniem terenu, infrastrukturą techniczną, budową zbiornika retencyjnego, wewnętrzną instalacją gazową, budową sieci wodociągowej i kanalizacji deszczowej.

Stopień realizacji zadania wg stanu na dzień 31.12.2022 r.:

1) trwa rzeczowa realizacja inwestycji (wykonawca: REMBUD Sp. z o.o, umowa nr WIR.272.2.18.2021 z dnia 07.12.2021 r., wartość umowy: 17 700 000,00 zł).

2) na potrzeby realizacji przedmiotowej inwestycji pozyskano dofinansowania z następujących źródeł: Rządowy Fundusz Inwestycji Lokalnych; Program Rozwój Lokalny (środki NMF) – środki na budowę na budowę windy zewnętrznej; PFRON; Funduszu Wsparcia Gmin i Powiatów.

- **Przebudowa przedszkoli prowadzonych przez Stowarzyszenie "Eduktor"** - W 2022r. podpisano umowę z firmą Zakład Zabezpieczeń Przeciwpożarowych STANPOŻ na dostosowanie budynku Przedszkola Niepublicznego Wesołe Słoneczko do obowiązujących przepisów ppoż. Wykonano wydzieloną klatkę schodową z systemem oddymiania, oświetleniem awaryjnym, wymieniono stolarkę drzwiową zewnętrzną i wewnętrzną, wykonano wydzielenie stref ppoż, nową instalację hydrantową. Prace zostało odebrane. Zlecenie dla MPGKiM z dnia



14.04.2022 r. na wykonanie zabezpieczenia części fundamentów budynku przedszkola na podstawie dokumentacji konstrukcyjnej, termin realizacji do 25.04.2022 r. Zadanie wykonane w terminie.

- **Przebudowa szatni w SP 10 w Łomży** - W 2022 r. przeprowadzono dwa postępowania na wybór projektanta przebudowy szatni w SP 10 w Łomży. Podczas pierwszego postępowania złożona została jedna oferta, ale wykonawca nie podpisał umowy. Na drugie postępowanie nie złożono ofert.

- **Przebudowa i rozbudowa budynku Bursy nr 2 w Łomży oraz zagospodarowania terenu wraz z niezbędną infrastrukturą techniczną** - Przebudowa i rozbudowa budynku bursy z zewnątrz i wewnątrz w zakresie dostosowania do przepisów p.poż oraz warunków technicznych, wymiana zdegradowanych elementów, nawierzchni utwardzonej oraz uporządkowanie otoczenia wokół obiektu z przystosowaniem obiektu do osób niepełnosprawnych. Trwa rzeczowa realizacja zadania. Zadanie dofinansowane ze środków PFRON w kwocie: 480 000,00zł. Termin zakończenia zadania: IX.2023 r.

- **Termomodernizacja budynku III Liceum Ogólnokształcącego** – W 2022 r. ramach zadania Wykonawca Fabryka okien SPECTRUM na podstawie umowy z dnia 04.07.2022r. wymienił zewnętrzną stolarkę okienną i drzwiową w budynku szkoły. Inwestycja zakończona w terminie.

**Kierunek działania 3.2.: Zapewnienie aktywnego włączenia społecznego, przeciwdziałanie wykluczeniu oraz wspieranie integracji lokalnej społeczności, w tym zapewnienie wielowymiarowej dostępności do usług publicznych.**

- **Asystent Osobisty Osoby Niepełnosprawnej - Zatrudnienie asystentów w celu aktywizacji osób niepełnosprawnych** - Program Ministerstwa Rodziny, Pracy i Polityki Społecznej „Asystent osobisty osoby niepełnosprawnej” – edycja 2022 realizowany przez MOPS w Łomży miał na celu udzielenie wsparcia w wykonywaniu codziennych czynności oraz funkcjonowaniu w życiu społecznym: dzieciom do 16. roku życia z orzeczeniem oraz osobom niepełnosprawnym posiadającym orzeczenie o niepełnosprawności: o stopniu znacznym, o stopniu umiarkowanym lub traktowane na równi do wyżej wymienionych. Ze wsparcia w ramach programu skorzystało 123 osoby /w tym 11 dzieci i 112 dorosłych/. Łącznie wykonano 52 206 godzin usług asystenta.

- **Opieka Wytchnieniowa - Zatrudnienie opiekunek w celu zapewnienia wytchnienia opiekunów osób niepełnosprawnych** – Program z Ministerstwa Rodziny, Pracy i Polityki Społecznej „Opieka wytchnieniowa” - edycja 2022 r. realizowany przez MOPS w Łomży został skierowany do członków rodzin lub opiekunów, którzy wymagają wsparcia w postaci doraźnej, czasowej przerwy w sprawowaniu bezpośredniej opieki nad dziećmi z orzeczeniem o niepełnosprawności, a także nad osobami posiadającymi orzeczenie o znacznym stopniu niepełnosprawności. Program oferował bezpłatne świadczenie usługi opieki wytchnieniowej w ramach pobytu dziennego w miejscu zamieszkania osoby niepełnosprawnej. Ze wsparcia w ramach programu skorzystało 41 osób, w tym 14 dzieci i 27 osób dorosłych.

- **Wymiana stolarki okiennej i drzwiowej oraz remont tarasów z wymianą systemu orywnowania na budynkach A i B w DPS w Łomży** – W 2022 r. w ramach powyższego zadania dokonano m.in. wymiany 36 okien w stołówce, kawiarni, w pokojach mieszkańców, bawialni, łazience, sali gimnastycznej, pokoju do rehabilitacji, szatni, w dyżurce oraz drzwi balkonowe w bawialni na I piętrze budynków DPS w Łomży.

- **Digitalizacja Urzędu Miasta i jednostek miejskich (rozwińnięcie e-usług, automatyzacja procesów administracyjnych)** - W listopadzie 2022 r. zawarto Umowę o dofinansowanie z UMWP w Białymstoku na realizację projektu pn. Rozwój usług elektronicznych w Mieście Łomża. Okres realizacji do XII. 2023 r. Zakres rzeczowy projektu: rozbudowa infrastruktury informatycznej urzędu; elektronizacja usług publicznych świadczonych przez urząd; udostępnienie zasobów rejestrów publicznych; przeprowadzenie testów bezpieczeństwa. Trwa rzeczowa realizacja zadania.

**Kierunek działania 3.3.: Zwiększanie potencjału lokalnej kultury, wykorzystania dziedzictwa kulturowego dla procesów integracji lokalnej i rozwoju turystyki.**

- **Wspieranie i rozwój usług z zakresu kultury, rekreacji i turystyki: imprezy w przestrzeni miejskiej np. obchody dni Łomży, jarmarki „Zasmakuj w Łomży”, triathlon w Łomży, dni otwarte łomżyńskich bulwarów,**



**Międzynarodowy Festiwal Teatralny Walizka, Międzynarodowy Festiwal Sacrum et Musica, Gościniec Łomżyński, wirująca strefa MDK, Caffè kultura, seniorada, dzień osób z niepełnosprawnością:**

- MOSiR w sezonie letnim 2022 r. zorganizował na bulwarach trzy imprezy plenerowe w ramach realizacji projektu pn. „Łomża - Miasto, w którym żyję i pracuję” finansowanego ze środków NMF 2014-2021: 25 czerwca 2022 r. – Rozpoczęcie Wakacji, 10 lipca 2022 r. – Aktywnie na bulwarach, 28 sierpnia 2022 r. – Zakończenie Wakacji,
- VII edycja Triathlon MOSiR Łomża - w lipcu 2022 roku na łomżyńskich bulwarach odbyła się VII edycja Triathlon MOSiR Łomża. Zawodnicy w drodze do mety mieli do pokonania odcinek 1200 m wpraw rzeką Narew, 15 km jazdy na rowerze oraz 3 km biegiem. Wydarzenie organizowane jest w ramach projektu pt. "Łomża - Miasto, w którym żyję i pracuję" finansowanego ze środków NMF 2014-2021,
- MDK- DŚT w Łomży: w 2022 r. MDK –DŚT zorganizował: „Dni Łomży” – występ zespołu „Fisz Emade Tworzywo”, koncert Shanguy; Cafe Kultura – koncert zespołu Quartet, Soltan Alt Group , spektakl „C jak Cyrk”, spektakl „Kto tam?”, koncert T. Chyła Quintet,
- Teatr Lalki i Aktora w Łomży: w dniach 9-12 czerwca w Teatrze Lalki i Aktora w Łomży odbył się 35. jubileuszowy Międzynarodowy Festiwal Teatralny Walizka podczas którego wystąpiły teatry z 8 krajów (Ukrainy, Niemiec, Kolumbii, Włoch, Węgier, Słowenii, Iranu, Polski). Zaplanowano 12 spektakli w nurcie konkursowym i 8 wydarzeń towarzyszących w off festiwalu „Moje Miasto”.
- Wydział Kultury, Sportu i Inicjatyw Społecznych Urzędu Miejskiego w Łomży: w 2022 r. WKS zorganizował: Dni Łomży (we współpracy z MDK); w ramach projektu „Łomża miasto, w którym żyję i pracuję” finansowanego z NMF 2014-2021 zorganizowano: 5 jarmarków „Zasmakuj w Łomży”, Senioradę (14.09.2022 r.) oraz Dzień osób z niepełnosprawnością (20.05.2022 r.).

**Kierunek działania 3.5.: Rozwój mieszkalnictwa, w tym mieszkalnictwa czynszowego i społecznego.**

- **Realizacja Strategii mieszkalnictwa Miasta Łomża (2024-2030)** - Pierwszym etapem realizacji niniejszego zadania jest opracowanie dokumentu pn. „Strategia Mieszkalnictwa Miasta Łomża do roku 2030”. We wrześniu 2022 r. podpisano umowę z firmą BOUNDLESS DEVELOPMENT Celestyna Miłoś, na opracowanie ww. dokumentu. Dokument pn. „Strategia Mieszkalnictwa Miasta Łomża do roku 2030” Rada Miejska Łomży przyjęła uchwałą nr 605/LXIX/23 w dniu 29 marca 2023 r. Dokument finansowany w ramach umowy zawartej z Ministerstwem Funduszy i Polityki Regionalnej - POPT 2014-2020.
- **Budowa węzłów ciepłych w budynkach komunalnych: roboty instalacyjno - budowlane, likwidacja pieców węglowych i dostarczenie ciepła z MPEC Łomża** – W 2022 r. wykonano modernizację budynku mieszkalnego przy ul. Rządowej 4a oraz przyłączy do Miejskiej sieci ciepłowniczej wraz z montażem węzła cieplnego oraz wykonano wewnętrzną instalację C.O. i ciepłej wody użytkowej w 8 lokalach mieszkalnych.

**Kierunek działania 3.6.: Zwiększenie świadomości obywatelskiej, promowanie i wykorzystanie partycypacji społecznej, ciągłe doskonalenie komunikacji władz samorządowych z mieszkańcami.**

- **Funkcjonowanie Centrum Organizacji Pozarządowych w Mieście Łomża** - COP funkcjonował w ramach dotacji, kwota dotacji 16 000,00 zł - zadanie publiczne pn. „Centrum Organizacji Pozarządowych w Łomży” było realizowane przez Fundację „Czas Lokalny” i Ośrodek Wspierania Organizacji Pozarządowych” w terminie 1 kwietnia – 20 grudnia 2022 r. Projekt realizowany był poprzez szkolenia, dyżury i seminarium. Przeprowadzono 4 szkolenia (28.09.2022 r. 12.10.2022 r. 16.11.2022 r. 30.11.2022 r.) oraz 40 godzin dyżurów konsultacyjnych dla przedstawicieli organizacji pozarządowych oraz grup nieformalnych z Łomży. Zorganizowano również seminarium nt. „Jak współpracują łomżyńskie organizacje pozarządowe?”. Ponadto kontynuowano prowadzenie strony internetowej z informacjami dla organizacji pozarządowych.
- **Złota Rączka dla Seniora - udzielanie fachowej pomocy w wykonaniu drobnych i prostych napraw domowych**
- Zadanie realizowane w 2022 r. przez Centrum Integracji Społecznej w Łomży przy wsparciu Stowarzyszenia Dobra Pomoc, które zakupiło niezbędne narzędzia do realizacji usługi.



- **Klub Seniora działający przy MOPS w Łomży - Gimnastyka dla Seniorów prowadzona przez wykwalifikowanego instruktora fitness** – W 2022 r. Klubie Seniora we wtorki i czwartki odbywała się gimnastyka dla Seniorów finansowana przez Seniorów (Klub nieodpłatnie udostępniał salę do prowadzenia gimnastyki, trener prowadzący gimnastykę pobierał stawkę wynosząca mniej niż 50% rynkowej stawki godzinowej, które każdy z seniorów pokrywa indywidualnie). W zajęciach uczestniczyło łącznie około 40 osób tygodniowo.
- **Kontynuacja realizacji budżetu obywatelskiego w mieście** – W 2022 r. po raz kolejny przeprowadzono konsultacje społeczne w ramach budżetu obywatelskiego, w których wzięło udział ok. 5,5 tys. osób. Decyzją mieszkańców miasta na 33 zadania poddane pod głosowanie 26 zostało przeznaczonych do realizacji. W 2022 r. udało się wykonać 22 zadania, pozostałe 4 będą realizowane w 2023 r. Wśród ukończonych projektów znalazło się 18 inwestycyjnych, które dotyczyły przede wszystkim remontów ulic i chodników, rewitalizacji alejek, utworzenia placów zabaw i siłowni zewnętrznych, a także 8 zadań o charakterze społecznym, min: pikniki sąsiedzkie, wydarzenia o charakterze kulturalnym, czy zawody sportowe. Kwota wydatkowana w ramach Budżetu Obywatelskiego w roku 2022 - 2 363 734,00 zł.

### Kierunek działania 3.7.: Rozwój szkolnictwa zawodowego w oparciu o Strategię Rozwoju Szkolnictwa Miasta Łomża.

- **Promocja szkolnictwa zawodowego (zajęcia w szkołach i przedszkolach, spotkania uczniów i rodziców z pracodawcami oraz z wykwalifikowanymi doradcami)** – zadanie w 2022 r. realizowane w ramach projektu „Łomża - Miasto, w którym żyję i pracuję” finansowanego z NMF 2014-2021 tj. wykonano 4 filmy promujące szkolnictwo dla 4 szkół zawodowych: ZSTiO nr 4, ZSMiO nr 5, ZSEiO nr 6, ZSWiO nr 7. Wszystkie 4 szkoły w ramach projektu prowadziły promocję szkolnictwa zawodowego w ramach swoich kierunków kształcenia. Dodatkowo w ramach projektu w 2022 r. PPP 2 w Łomży przeprowadziła Festyn Szkół Zawodowych (05.04.2022 r.).

Pozostałe zadania ze Strategii Rozwoju Miasta Łomża do roku 2030 **w 2022 r.** nie były realizowane.

**Oczekiwane rezultaty planowanych działań w Strategii oraz wskaźniki ich osiągnięcia** (wartości wskaźników wykazane zostały za 2021 r. ze względu na brak danych statystycznych w GUS za 2022 r.):

Tabela strategiczna karta wyników:

Perspektywa	Cel	Nazwa wskaźnika	Źródło	Jednostka	Wartość bazowa 2020	Wartość za 2021	Wartość docelowa 2030	Termin realizacji
Finansowa	1.	dochody ogółem	GUS	Urząd Miasta Łomża	462 494 824,24	461 667 311,06	508 744 306,66	2030
	1.	udział dochodów własnych ogółem	GUS		462 494 824,24	461 667 311,06	508744 306,66	2030
Interesariuszy	3.	noclegi udzielone turystom krajowym w turystycznych obiektach noclegowych ogółem na 10 tys. mieszkańców	GUS		7,8	b.d.	9	2030
Procesów wewnętrznych	3.	liczba zrealizowanych wspólnych projektów rozwojowych	UM		3	3	5	2030
Rozwoju/wzrostu	1.	dochody własne - udziały w podatkach stanowiących dochody budżetu państwa podatek dochodowy od osób fizycznych na 1 mieszkańca	GUS		1 282,27	1 452,07	1 410,50	2030

Tabela wskaźniki osiągnięcia rezultatu:





Cel strategiczny	Nazwa wskaźnika	Źródło	Jednostka	Wartość bazowa 2020	Wartość za 2021	Wartość docelowa 2030	Termin realizacji
Rozwój gospodarczy Miasta Łomża kluczowym czynnikiem wzrostu dobrobytu mieszkańców	udział w podatkach stanowiących dochody budżetu państwa podatku dochodowego od osób fizycznych i prawnych [mln zł]	BDL	Urząd Miasta Łomża	80,52	88,17	84,55	2030
	liczba podmiotów gospodarczych w przeliczeniu na 10 tys. mieszkańców [podm. gosp.]	BDL		4,14	3,92	4,35	
	liczba osób fizycznych prowadzących działalność gospodarczą na 1000 ludności [os.]	BDL		1 055	1100	1 100	2030
	powierzchnia przygotowanych terenów inwestycyjnych, w tym uzbrojonych [ha]	UM		822	85	840	2030
	liczba inwestycji zlokalizowanych na przygotowanych terenach inwestycyjnych	UM		201,58	201,58	210	2030
	przeciętne miesięczne wynagrodzenia brutto w relacji do średniej krajowej (Polska=100) [%]	BDL		5	6	7	2030
	liczba odwiedzin strony www miasta [szt.]	UM		93,7	89,2	94,2	2030
	liczba kampanii informacyjnych, promocyjnych i doradztwa w zakresie zakładania i rozwoju przedsiębiorstwa [szt.]	UM		781 114	825 492	859 225,40	2030
	liczba nowo zarejestrowanych podmiotów gospodarczych na 10 tys. mieszkańców [podm. gosp.]	BDL		9	17	10	2030
	instytucje otoczenia biznesu na 10 tys. podmiotów gospodarki narodowej	BDL		70	68	80	2030
Zrównoważona i atrakcyjna przestrzeń miejska	liczba zlikwidowanych nieekologicznych źródeł ciepła	UM	659,2	646,7	670	2030	
	liczba zmodernizowanych energetycznie budynków użyteczności publicznej [ob.]	UM	47	58	100	2030	
	odpady zebrane selektywnie w relacji do ogółu odpadów [%]	UM	9	9	15	2030	
	ścieżki rowerowe (drogi dla rowerów) ogółem [km]	UM	25,7	32	27	2030	
	liczba zainstalowanych lamp oświetlenia ulicznego o wysokiej efektywności energetycznej [szt.]	UM	38,9	40,56	42	2030	
	liczba pasażerów korzystających z usług komunikacji zbiorowej [os.]	UM	837	971	1 000	2030	
	liczba zmodernizowanych obiektów sportowych [ob.]	UM	2019 – 4 499 305 2020 – 2 322 351	2 640 950	4 949 236	2030	
	liczba zmodernizowanych obiektów kulturalnych [ob.]	UM	6	7	11	2030	
	liczba turystycznych obiektów noclegowych [ob.]	BDL	4	4	6	2030	
	liczba miejsc noclegowych w turystycznych obiektach noclegowych [mśc.]	BDL	4	4	5	2030	
Miasto Łomża dobrym miejscem do zamieszkania	długość wybudowanych bulwarów nad Narwią [km]	UM	309	328	328	2030	
	% powierzchni miasta objętych rewitalizacją, w tym poprzemysłowych i zielonych	UM	0,6	0,6	3	2030	
	udział dzieci w wieku do lat 3 objętych opieką żłobkową [%]	BDL	15	15	16	2030	
	udział dzieci w wieku przedszkolnym (3 do 5 lat) objętych wychowaniem przedszkolnym [%]	BDL	7,1	10,9	7,3	2030	
	zdawalność egzaminów ósmoklasisty [%]: - j. polski - matematyka - j. angielski	BDL	108,0 (2019)	105,8	109	2030	
	gospodarstwa domowe korzystające ze środowiskowej pomocy społecznej ze względu na kryterium dochodowe [gosp.]	BDL	62%	64%	64%	2030	
	liczba osób objętych wsparciem w ramach projektów przeciwdziałania wykluczeniu społecznemu (dot. osób starszych) [os.]	UM	46%	48%	48%	2030	
	wdrożenie standardów dostępności: Dostępność Plus	UM	45%	84%	47%	2030	
	liczba imprez kulturalnych (artystyczno-rozrywkowych) zorganizowanych na terenie miasta [szt.]	BDL	1 031	909	950	2030	
	liczba osób biorących udział w imprezach kulturalnych (artystyczno-rozrywkowych) [osób]	BDL	1065	1145	1080	2030	
	liczba wprowadzonych tytułów miesięcznika na rynku (szt.)	UM	1	1	2	2030	
	średnia trzyletnia liczby mieszkań oddanych do użytkowania na 1000 ludności	BDL	72	117	80	2030	
	liczba lokali socjalnych w zasobach komunalnych miasta [szt.]	BDL	11 106	26 083	11 500	2030	
	fundacje, stowarzyszenia i organizacje społeczne na 10 tys. mieszkańców	BDL	0	0	1	2030	
	liczba osób biorących udział w konsultacjach społecznych w ciągu roku [os.]	UM	3,4	5,4	3,5	2030	
	kwota budżetu obywatelskiego [zł]	UM	93 (2019)	b.d.	98	2030	
	liczba osób biorących udział w głosowaniu nad projektami do budżetu obywatelskiego [os.]	UM	35	37	38	2030	
	liczba absolwentów szkół średnich zawodowych[1] [os.]	BDL	6801	6185	6900	2030	
	liczba nowoutworzonych kierunków kształcenia w średnich szkołach zawodowych [szt.]	UM	1 797 645,03	1 238 665,95	1 900 000,00	2030	
	ilość staży/praktyk zawodowych zorganizowanych przez Powiatowy Urząd Pracy w łomży dla mieszkańców miasta [szt.]	UM	6605	5465	6700	2030	
	liczba studentów [os.]	BDL	109	116	120	2030	
		UM	3	3	5	2030	
		UM	150	293	170	2030	
		BDL	2 842	2957	2 900	2030	



## SPORT I TURYSTYKA

### Finansowanie zadań z zakresu kultury fizycznej

- STAN ORGANIZACYJNY wg klubów, zawodników i dyscyplin:

Klub	Dyscyplina	dzieci	młodzicy	Junior młodszy	junior	młodzieżo wcy	seniorzy	Razem
ŁŁKS „Prefbet Śniadowo” Łomża	Lekka atletyka	14	12	2	1	1	3	33
	a)*	1	12	2	1	1	3	
LKS „Narew- Kurpiewski Łomża”	Lekka atletyka	33	18	25	8	8		92
	a)*		17	17	8	8		
KU AZS ANS w Łomży	tenis st.	7	7	5	5	4	16	44
	a)*							
MKS „Dwójka”	piłka r.	60	16				20	96
	a)*		16				20	
UKS „Dziewiątka”	koszykówka	65	16	22				103
	a)*							
MŁKS	piłka nożna	137	81	28		15		261
	a)*							
ŁKS 1926	piłka nożna				3	5	15	23
	a)*							
UKS „Herkules”	zapasy	16	12	3	1			32
	a)*							
BKS „Tiger”	boks	36	20	31	18	20	23	140
	a)*		8	16	6	10	12	
UKS „Return”	tenis ziemny	60	40				6	106
	a)*		40					
Akademia Sportu „Medyk”	taekwondo	60	20	10	5	5	30	130
	crossfit						40	40
GUKS „Olimpijczyk”	koszykówka			18	19			37
	a)*			12	19			
Klub Sportowy „Perspektywa”	piłka nożna	20	24				30	74
	a)*							
UKS „Jedynka”	siatkówka	17		12				29
Klub Sportowy Prefbet - Sonarol	Lekka atletyka	1	20	8	5	4	20	58
	a)*		10	8	5	4	20	
Akademia Piłkarska „Elite”	Piłka nożna	50	40					90
UKS „Czwórka”	koszykówka	45	10	15				70
	a)*		10	15				
UKS „Łomżyczka 10”	piłka nożna	35	20					55
UKS Liceum Sportowe	Lekka atletyka	5	14	8	7	1	1	36



	a)*		12	2	2	1	1	
UKS Butterfly	pływanie	186	10				1	197
	a)*	122	10				1	
FIGHT CLUB ŁOMŻA	MMA			6	9		8	23
	Jiu-Jitsu	10		4	5		8	27
SŁABS	Brydż sportowy		8	11	6		36	61
Akademia Piłkarska Lider	Piłka nożna		170					170
	a)*		30					

a)\* - w tym z licencjami zawodniczymi

Wg ankiet informacyjnych przekazanych przez kluby treningiem objętych było 2027 osób, zaś 482 sportowców posiada licencje zawodnicze.

Treningi i zajęcia sportowe prowadziło 63 trenerów, w tym 10 trenerów klasy mistrzowskiej oraz 49 instruktorów. Większość zatrudniona była na podstawie umów-zleceń, w niepełnym wymiarze lub w formie wolontariatu.

W Systemie Sportu Młodzieżowego kluby sportowe mające siedzibę w Łomży zdobyły łącznie 232,83 pkt. Uplasowało to nasze miasto na 125 pozycji w klasyfikacji gmin.

L.p.	Klub	młodzicy	juniorzy mł.	juniorzy	młodzieżowcy	razem
1.	Klub Sportowy Prefbet - Sonarol	60,0	11,0	41,0	0	112,0
2.	Stowarzyszenie Łomżyńska Akademia Brydża Sportowego w Łomży	0	0	26,0	0	26,0
3.	Bokserki Klub Sportowy „Tiger”	6,0	6,0	10,0	0	22,0
4.	LKS „Narew-Kurpiewski” Łomża	11,0	5,0	4,0	0	20,0
5.	UKS „Return” Łomża	0	0	10,0	0	10,0
6.	UKS „4” Łomża	3,0	7,0	0	0	10,0
7.	Miejski Klub Sportowy „Dwójka „ Łomża	0,83	8,0	0	0	8,83
8.	Fundacja Klub Sportowy „Elbrus”	0	7,0	0	0	7,0
9.	MKS „Medyk” Łomża	6,0	0	0	0	6,0
10.	KU AZS PWSliP w Łomży	3,0	0	0	0	3,0
11.	UKS „Liceum Sportowe”	0	3,0	0	0	3,0
12.	Ludowy Klub Sportowy Prefbet – Śniadowo Łomża	1,0	0	0	0	1,0
<b>RAZEM</b>						<b>232,83</b>

W dniu 25 stycznia 2022r. zarządzeniem nr 9/22 Prezydent Miasta Łomży ogłosił konkursy ofert na realizację zadań publicznych w sferze wspierania i upowszechniania kultury fizycznej i sportu. W ramach środków finansowych zaplanowanych w budżecie Miasta Łomży ogłoszono cztery konkursy ofert na realizację następujących zadań: „Programy szkolenia sportowego dzieci i młodzieży oraz udział w systemie sportu młodzieżowego” (570.000 zł), „Organizacja na terenie miasta otwartych zawodów sportowych i sportowo



rekreacyjnych” (100.000 zł). Przygotowania do udziału i udział klubów sportowych we współzawodnictwie sportowym seniorów” (370.000 zł) oraz „Realizacja systemu współzawodnictwa sportowego dzieci i młodzieży szkolnej” (90.000 zł).

W ramach konkursu „Organizacja na terenie miasta otwartych zawodów sportowych i sportowo rekreacyjnych” przyznano dotację na 11 zadań na łączną kwotę 100.000,00 zł. W ramach konkursu „Programy szkolenia sportowego dzieci i młodzieży oraz udział w systemie sportu młodzieżowego” przyznawano 21 dotacji na łączną kwotę 570.000,00 zł.. W ramach konkursu „Przygotowania do udziału i udział klubów sportowych we współzawodnictwie sportowym seniorów” Prezydent Miasta Łomża przyznał dotację na 9 zadań, na łączną kwotę 370.000,00 zł. W przypadku konkursu „Realizacja systemu współzawodnictwa sportowego dzieci i młodzieży szkolnej” przyznana została jedna dotacja na kwotę 90.000,00 zł.

#### 1. Realizacja systemu współzawodnictwa sportowego dzieci i młodzieży szkolnej.

L.p.	Nazwa organizacji	Nazwa zadania	Dotacja
1.	Miejski Szkolny Związek Sportowy w Łomży	Realizacja systemu współzawodnictwa sportowego młodzieży i dzieci szkolnych	90.000 zł

#### 2. Programy szkolenia sportowego dzieci i młodzieży – udział klubów sportowych w systemie sportu młodzieżowego.

Lp.	Nazwa organizacji	Nazwa zadania	Dotacja
1	Ludowy Klub Sportowy Narew Kurpiewski Łomża	Program szkolenia sportowego dzieci i młodzieży – udział klubów w systemie sportu młodzieżowego	40.000,00 zł
2	Akademia Piłkarska Elite	Przygotowanie dzieci i młodzieży do rozgrywek organizowanych przez Podlaski Związek Piłki Nożnej	18.000,00 zł
3	Akademia Sportu Medyk	Szkolenie sportowe dzieci i młodzieży w taekwondo olimpijskim	35.000,00 zł
4	Gimnazjalny Uczniowski Klub Sportowy „Olimpijczyk” w Łomży	Program szkolenia sportowego dzieci i młodzieży w sekcjach GUKS „Olimpijczyk” w Łomży	10.000,00 zł
5	Uczniowski Klub Sportowy „Dziewiątka” Łomża	Program szkolenia sportowego dzieci i młodzieży w sekcjach UKS "Dziewiątka" Łomża oraz udział klubu w systemie sportu młodzieżowego w 2022 roku	75.000,00 zł
6	Uczniowski Klub Sportowy Butterfly w Łomży	Organizacja szkolenia sportowego dzieci i młodzieży w pływaniu i udział we współzawodnictwie sportowym w 2022 roku	35.000,00 zł
7	Uczniowski Klub Sportowy „4” Łomża	Realizacja programu szkolenia sportowego dzieci i młodzieży UKS „4” Łomża na rok 2022	25.000,00 zł
8	Stowarzyszenie Łomżyńska Akademia Brydża Sportowego w Łomży	Przygotowanie i udział młodzieżowych zawodników Stowarzyszenia Łomżyńskiej Akademii Brydża Sportowego do współzawodnictwa ogólnopolskiego . Udział w Mistrzostwach Polski, Ogólnopolskiej Olimpiadzie Młodzieży i innych ogólnopolskich zawodów w kategoriach młodzieżowych	10.000,00 zł
9	Młodzieżowy Łomżyński Klub Sportowy	Programy szkolenia sportowego dzieci i młodzieży oraz udział klubów sportowych w systemie sportu młodzieżowego	50.000,00 zł



10	Ludowy Łomżyński Klub Sportowy Prefbet Śniadowo	Zajęcia sportowe dla dzieci i młodzieży. Udział we współzawodnictwie sportowym dzieci i młodzieży oraz zawodach wojewódzkich i ogólnopolskich w lekkiej atletyce.	22.000,00 zł
11	Stowarzyszenie Twórczego Działania „BK Step”	Program szkoleniowy dzieci i młodzieży przygotowujący do Mistrzostw w Tańcu Break Dance – 2022r.	24.000,00 zł
13	Uczniowski Klub Sportowy "Return" Łomża	Szkolenie dzieci i młodzieży w Uczniowskim Klubie Sportowym "Return" Łomża	30.000,00 zł
15	Fundacja Wspierania Rozwoju Sportu, Turystyki i Rekreacji	Realizacja współzawodnictwa sportowego dziewcząt w dwóch kategoriach wiekowych tj. „Trampkarz” i „Orlik”	21.000,00 zł
16	Uczniowski Klub Sportowy „Jedynka” Łomża	Szkolenie sportowe siatkarek UKS „Jedynka” Łomża i udział w rozgrywkach	27.000,00 zł
17	Fundacja "Klub Sportowy Elbrus Łomża",	Szkolenie dzieci oraz młodzieży z Łomży i okolic w dziedzinie szachowej	10.000,00 zł
18	Uczniowski Klub Sportowy Liceum Sportowe Łomża	Przygotowanie i udział zawodników Uczniowskiego Klubu Sportowego Liceum Sportowe Łomża w systemie sportu młodzieżowego	15.000,00 zł
19	Klub Sportowy „Perspektywa”	Szkolenie oraz udział w młodzieżowych rozgrywkach ligowych PZPN	10.000,00 zł
20	Bokserki Klub Sportowy „Tiger” w Łomży	Droga do Igrzysk	29.000,00 zł
21	Miejski Klub Sportowy „Dwójka” Łomża	Program szkolenia dzieci i młodzieży w piłkę ręczną halową oraz piłkę ręczną plażową 2022	27.000,00 zł
22	Klub Uczelniany Akademickiego Związku Sportowego Państwowej Wyższej Szkoły Informatyki i Przedsiębiorczości w Łomży	Organizacja szkolenia z tenisa stołowego dla dzieci i młodzieży oraz udział w zawodach sportowych	35.000,00 zł
24	Akademia Piłkarska Lider	Piłkarski Lider - szkolenie oraz udział w rozgrywkach młodzieżowych	22.000,00 zł

3. Przygotowanie do udziału i udział klubów sportowych we współzawodnictwie sportowym seniorów prowadzonym przez polskie związki sportowe lub podmioty działające z ich upoważnienia.

Lp.	Nazwa organizacji	Nazwa zadania	Dotacja
1	Łomżyński Klub Sportowy 1926	Przygotowanie i udział dwóch zespołów Łomżyńskiego Klubu Sportowego 1926 w rozgrywkach seniorskich na terenie województwa podlaskiego	200.000,00 zł
2	Akademia Sportu Medyk	Szkolenie sportowe seniorów oraz przygotowanie zawodników do udziału w zawodach sportowych ( crossfit, lekkoatletyka )	7.000,00 zł
3	Spółdzielnia Socjalna „Black Horse”	Przygotowanie do udziału i udział w zawodach MMA zawodników Black Horse	47.000,00 zł



		MMA Łomża w 2022 roku	
4	Stowarzyszenie Łomżyńska Akademia Brydża Sportowego w Łomży	Przygotowanie i udział w rozgrywkach II i III ligi brydża sportowego w sezonie 2022r.	3.000,00 zł
5	Ludowy Łomżyński Klub Sportowy Prefbet - Śniadowo	Udział we współzawodnictwie seniorów na arenie ogólnopolskiej i wojewódzkiej	13.000,00 zł
6	Miejski Klub Sportowy Łomża	Wspieranie i upowszechnianie kultury fizycznej w Łomży 2022	30.000,00 zł
7	Uczniowski Klub Sportowy „Return” Łomża	Szkolenie osób niepełnosprawnych w UKS "Return" Łomża - sekcja tenis na wózkach (seniorzy)	20.000,00 zł
8	Miejski Klub Sportowy „Dwójka” Łomża	Przygotowanie do udziału oraz udział w rozgrywkach senierek II Ligi Piłki Ręcznej Kobiet w roku 2022	25.000,00 zł
9	Klub Uczelniany Akademickiego Związku Sportowego Państwowej Wyższej Szkoły Informatyki i Przedsiębiorczości w Łomży	Udział w rozgrywkach ekstraklasy tenisa stołowego kobiet	25.000,00 zł

4. Organizacja na terenie miasta otwartych zawodów sportowych i sportowo-rekreacyjnych, w tym w szczególności realizacja imprez objętych kalendarzem.

Lp.	Nazwa organizacji	Nazwa zadania	Dotacja
1	Gimnazjalny Uczniowski Klub Sportowy Olimpijczyk w Łomży	IX Ogólnopolski Turniej Koszykówki Dziewcząt „Łomża Cup 2022” o puchar Prezydenta Miasta Łomża dla rocznika 2011 i młodsze -6-8 maja 2022 r.	7.000,00 zł
2	Klub Sportowy "Perspektywa"	Wakacyjny turniej piłki nożnej	3.000,00 zł
3	Uczniowski Klub Sportowy "Dziewiątka" Łomża	Organizacja XXV Ogólnopolskiego Turnieju Koszykówki Chłopców "Łomżyńska Zima 2022"	14.500,00 zł
4	Uczniowski Klub Sportowy Butterfly w Łomży	Ogólnopolskie Drużynowe Zawody Dzieci 10-11 lat w ramach Wiosennych Zawodów Pływackich pod Patronatem Prezydenta Łomży	6.000,00 zł
5	Uczniowski Klub Sportowy "4"	Organizacja Trzech Ogólnopolskich turniejów koszykówki dziewcząt oraz chłopców „UKS 4 Łomża Basket Cap 2022” o Puchar Prezydenta Miasta Łomża	8.000,00 zł
6	Młodzieżowy Łomżyński Klub Sportowy	Organizacja na terenie Łomży otwartych, zawodów sportowych i sportowo-rekreacyjnych w tym w szczególności realizacja imprez objętych kalendarzem	10.000,00 zł
7	Miejskie Towarzystwo Krzewienia Kultury Fizycznej w Łomży	Realizacja Miejskiego Kalendarza Imprez - rekreacyjno-sportowych dla mieszkańców Łomży 2022	20.000,00 zł
8	Stowarzyszenie Łomżyńska Akademia Brydża Sportowego w Łomży	VIII otwarty Turniej Par w Brydżu Sportowym o Puchar Prezydenta Miasta Łomży	4.000,00 zł
9	Podlaskie Towarzystwo Krzewienia Kultury Fizycznej w Łomży	Organizacja Zawodów pn. Czwartki lekkoatletyczne	19.500,00 zł
10	Miejski Klub Sportowy "Dwójka" Łomża	Organizacja zawodów sportowych i turniejów w piłkę ręczną w 2022	5.000,00 zł



5. Inne wydarzenia finansowane w trybie pozakonkursowym. Łącznie przyznano dotacje na realizację 19 zadań na łączną kwotę 163.000,00 zł:

Uczniowski Klub Sportowy „Dziewiątka” Łomża	Otwarte Mistrzostwa Miasta Łomży w koszykówce 3x3 o puchar Prezydenta Miasta Łomży Mariusza Chrzanowskiego	10.000 zł
Łomżyński Klub Sportowy 1926	Udział drużyny juniora w rundzie wiosennej i przygotowanie zawodników do rundy jesiennej	10.000 zł
Podlaskie Towarzystwo Krzewienia Kultury Fizycznej	Otwarty mitting lekkoatletyczny dla uczczenia 65 lat działalności PTTKF	10.000 zł
Fundacja Klub Sportowy „Elbrus”	Wyjazd zawodnika Fundacji Klub Sportowy Elbrus na Mistrzostwa Europy w Turcji	8.000 zł
Uczniowski Klub Sportowy „Butterfly” w Łomży	Przygotowanie zawodników do Mistrzostw Województwa Podlaskiego w Pływaniu	10.000 zł
Uczniowski Klub Sportowy „Return”	Organizacja Ogólnopolskiego Turnieju Klasyfikacyjnego Młodzików w Tenisie „JBB Nadzieja Cup”	8.000 zł
Uczniowski Klub Sportowy „Return”	Organizacja Ogólnopolskiego Turnieju Klasyfikacyjnego Młodziczek w Tenisie „Piątuś Cup”	8.000 zł
Uczniowski Klub Sportowy „Butterfly” w Łomży	Zgrupowanie przygotowawcze zawodników do rywalizacji drużynowej w ramach zawodów organizowanych przez PZP	10.000 zł
Klub Uczelniany AZS PWSiP	IV Otwarte Akademickie Mistrzostwa w Biegu Ulicznym	10.000 zł
Uczniowski Klub Sportowy „Łomżyczka 10”	Organizacja na terenie miasta zawodów sportowych i sportowo – rekreacyjnych, w tym w szczególności realizacja imprez objętych kalendarzem na rok 2022	10.000 zł
Klub Żeglarski „Zefir” w Łomży	Biwaki i szkolenie żeglarskie dla młodzieży szkolnej z terenu miasta Łomży	8.000 zł
Akademia Sportu Medyk	X Otwarte Mistrzostwa Miasta Łomży w Taekwondo Olimpijskim pod Patronatem Prezydenta	10.000 zł
Akademia Sportu Medyk	IV Otwarte zawody Crossfit „Be own your hero” pod Patronatem Prezydenta Miasta Łomży	10.000 zł
Powiatowe Zrzeszenie Ludowe Zespoły Sportowe w Łomży	Organizacja Łomżyńskiej Ligi Tenisa Ziemnego oraz Turnieje Tenisa Ziemnego	2.000 zł
Miejski Klub Sportowy Łomża	Zgrupowanie przygotowawcze do rozgrywek piłki siatkowej	10.000 zł
Stowarzyszenie Łomżyńska Akademia Brydża Sportowego	Letni Obóz Szkoleniowo-Przygotowawczy do Mistrzostw Polski Juniorów	5.000 zł
Klub Uczelniany Akademickiego Związku Sportowego Państwowej Wyższej Szkoły Informatyki i Przedsiębiorczości w Łomży	Organizacja zgrupowania sportowego zawodniczek ekstraklasy tenisa stołowego	5.000 zł
Miejski Klub Sportowy Łomża	Przygotowanie zawodniczek do jesiennych rozgrywek w piłce siatkowej	10.000 zł



Fundacja Wsparcia Rozwoju Sportu, Turystyki i Rekreacji	Piłkarski Obóz Sportowy w Ustce	9.000 zł
---	---------------------------------	----------

Uchwałą Nr 214/XXVII/16 z dnia 22 czerwca 2016 r. Rada Miejska Łomży uchwaliła regulamin przyznawania i pozbawiania okresowych stypendiów sportowych osobom fizycznym osiągającym wyniki we współzawodnictwie sportowym. Od 2016 stypendia sportowe, przyznawane są osobom reprezentującym Łomżę we współzawodnictwie krajowym lub międzynarodowym w dyscyplinach indywidualnych i grach sportowych.

W roku 2022, wypłacone zostały stypendia 29 sportowcom na kwotę 129.000 zł. Stypendia zostały przyznane na wniosek komisji stypendialnej, którą stanowiła Łomżyńska Rada Sportu.

Nagrody Prezydenta Miasta Łomży dla sportowców, trenerów oraz innych osób wspierających rozwój sportu w Łomży „ŁOMŻYŃSKI LAUR SPORTOWY”. Przyznawane są zgodnie z zasadami i trybem określonym w Uchwale Nr 407/XLVII/13 z dnia 30 grudnia 2013 r. w kategorii: SPORTOWIEC, TRENER, INNE OSIAGNIĘCIA SPORTOWE oraz DRUŻYNA, TALENT, CAŁOKSZTAŁT DZIAŁALNOŚCI W ŁOMŻYŃSKIM SPORCIE, SPONSOR.

W 2022 r. wyróżnionych zostało:

- w kategorii SPORTOWIEC - 3 osoby (laury, dyplomy i nagrody finansowe na ogólną kwotę 9.000 zł);
- w kategorii TRENER – 2 osoby (laury, dyplomy i nagrody finansowe na ogólną kwotę 8.000 zł);
- w kategorii INNE OSIAGNIĘCIA SPORTOWE - 14 osób (laury, dyplomy i nagrody finansowe na ogólną kwotę 14.000 zł);
- w kategorii TALENT – 27 młodych sportowców (laury, dyplomy i nagrody rzeczowe)
- w kategorii DRUŻYNA – 1 zespół (laur, dyplom, nagroda rzeczowa);
- w kategorii CAŁOKSZTAŁT DZIAŁALNOŚCI W ŁOMŻYŃSKIM SPORCIE – 5 osób (laury, dyplomy)
- w kategorii SPONSOR – 46 osób i firm (laury, dyplomy)
- w kategorii POSTĘP - 16 sportowców (laury, dyplomy, nagroda rzeczowa)

## Funkcjonowanie Miejskiego Ośrodka Sportu i Rekreacji

Miejski Ośrodek Sportu i Rekreacji w Łomży realizuje część obowiązkowego zadania Miasta Łomża w zakresie działalności kultury fizycznej i turystyki, w tym zarządza obiektami i urządzeniami sportowymi oraz zajmuje się ich właściwą eksploatacją, konserwacją i rozbudową. Obowiązki te wynikają bezpośrednio z art. 7 ustawy o samorządzie gminnym.

Liczba obiektów administrowanych przez Miejski Ośrodek Sportu i Rekreacji w Łomży zmienił się w porównaniu do roku 2021 - doszły nowe obiekty, które zostały opisane poniżej:

1. Park Wodny przy ul. Kardynała Wyszyńskiego 15.
2. Pływalnia Miejska przy ul. Niemcewicza 17a.
3. Stadion Miejski z boiskiem naturalnym oraz z boiskiem sztucznym bocznym pełnowymiarowym wraz z kortami tenisowymi przy ul. Zjazd 18.
4. Treningowe boisko piłkarskie ze sztuczną nawierzchnią przy ul. Zjazd.
5. Kompleks Boisk Orlik 2012 pełniący w okresie zimowym funkcję lodowiska sezonowego Biały Orlik przy ul. Katyńskiej 3.
6. Hostel MOSiR przy ul. Zjazd 18.
7. Sala Historii Sportu Łomżyńskiego przy ul. Zjazd 18.
8. Letni Park Zabaw przy ul. Wyszyńskiego 15.
9. Tereny Sportowo-Rekreacyjne nad Narwią- Port Łomża wraz z polem kempingowym przy ul. Żydowskiej 10.
10. Tereny Sportowo-Rekreacyjne wraz z fontanną przy ul. Konstytucji 3 Maja.
11. Miasteczko Ruchu Drogowego przy ul. Mazowieckiej.





12. Siłownia zewnętrzna przy ul. Katyńskiej.
13. Siłownia zewnętrzna przy ul. Studenckiej.
14. Siłownia zewnętrzna przy ul. Polowej.
15. Siłownia zewnętrzna przy ul. Przytulnej.
16. Siłownia zewnętrzna przy ul. Browarnej.
17. Siłownia zewnętrzna przy ul. Zdrojowej
18. Siłownia fitness na Osiedlu Maria.
19. Ścieżka zdrowia na Grobli Jednaczewskiej
20. Centrum Wypoczynku i Rekreacji na Łomżycy.
21. Boisko wielofunkcyjne na Łomżycy.
22. Otwarta Strefa Aktywności przy ul. Śniadeckiego.
23. Otwarta Strefa Aktywności przy ul. Wojska Polskiego.
24. Otwarta Strefa Aktywności przy ul. Dmowskiego.
25. Otwarta Strefa Aktywności przy ul. Wronia.
26. Otwarta Strefa Aktywności przy ul. Kazańskiej.
27. Hala magazynowa przy ul. Zjazd.

Nowymi obiektami , które administruje MOSiR są:

28. Boisko wielofunkcyjne do sportów plażowych przy ul. Katyńskiej wraz z ogrodzeniem i trybunami mobilnymi na 51 miejsc.
29. Dwa bulodromy - teren przy Parku Jana Pawła II.
30. Boisko do piłki nożnej przy ul. Kazańskiej wraz z wyposażeniem i ogrodzeniem.

Stan osób zatrudnionych na dzień 31.12.2022r. to 92 osoby.

Przyjęty Uchwałą Rady Miejskiej w Łomży Nr 451/XLIV/22 z dnia 19 stycznia 2022r. budżet Miasta Łomży na 2022 rok przewidywał, że MOSiR w Łomży osiągnie dochody w kwocie - 2 366 800zł, natomiast wydatki wyniosą – 8 292 126zł, Budżet ten był ustalony na poziomie poprzedniego roku, a pierwotny plan finansowy na 2022r. nie przewidywał wydatków inwestycyjnych.

Wydatki Ośrodka w 2021r. i 2020r. były dużo niższe z powodu pandemii COVID-19. W 2022 roku obiekty MOSiR pracowały planowo od drugiego kwartału 2022r., a ich obciążenie z każdym miesiącem się zwiększało, w wyniku czego wydatki również wzrosły do wysokości 10 513 308zł. Plan wydatków ogółem został wykonany w 99,97%, co daje równowartość kwoty 10 510 603,57zł. Najbardziej odczuwalny był wzrost wydatków na wynagrodzenia pracowników (wzrost najniższej krajowej od 01.01.2022r.), składki na ubezpieczenie społeczne oraz opłaty za energię. Na wynagrodzenia osobowe i pochodne MOSiR przeznaczył 5 398 718,48zł wynagrodzenia bezosobowe 464 305,57zł, wydatki rzeczowe 4 475 949,98zł. Miejski Ośrodek Sportu i Rekreacji w Łomży otrzymał również dodatkowe pieniądze na inwestycje na zakup zabawek pneumatycznych w wysokości 35 000 zł oraz wymianę kotła gazowego w Hostelu w wysokości 63 345 zł. Wraz z wybuchem wojny na Ukrainie, Hostel został przystosowany dla uchodźców, a wydatki na ich utrzymanie i przystosowanie obiektu zostały pokryte przez Wojewodę Podlaskiego.

#### Zadania zrealizowane w roku 2022 z Budżetu Obywatelskiego:

- ŁOMŻA BIEGA OD PRZEDSZKOLA DO JUNIORA - plan 20 000zł - wykonanie 19 989,48zł.
  - ŁOMŻYŃSKI MARATON PIŁKI NOŻNEJ -plan 15 000zł - wykonanie 13 095,64zł.
- oraz zadania finansowane z Funduszy Norweskich:
- BEZPIECZNE WAKACJE - rozpoczęcie i zakończenie - plan 32 055zł - wykonanie 27 448,04zł - realizacja 25.06.2022r., 28.08.2022r.
  - DNI OTWARTE ŁOMŻYŃSKICH BULWARÓW - plan 16 028zł - wykonanie 13 799,50 realizacja 10.07.2022r.
  - VII TRIATHLON MOSIR ŁOMŻA - plan 64 643zł - wykonanie 64 400zł - realizacja 31.07.2022r.

Przy prowadzeniu przez MOSiR oszczędnej polityki w zakresie wydatków i dążeniu do optymalizacji



dochodów przyjęto założenie, że głównym kryterium oceny działalności powinna być ilość osób korzystających z obiektów i ilość osób uczestniczących w imprezach. W tym zakresie powinna być na pograniczu możliwości przepustowych obiektów.

Struktura dochodów Miejskiego Ośrodka Sportu i Rekreacji w Łomży w roku 2022 kształtuje się następująco:

Lp	Obiekt	Dochód 2022
1	Park Wodny	2 043 009,88 zł
2	Hostel	29 290,44 zł
3	Pływalnia	212 536,78 zł
4	Sezonowe Lodowisko Biały Orlik	133 925,90 zł
5	Stadion Miejski	132 881,71 zł
6	Port Łomża	96 859,01 zł
7	Boisko Orlik - dochody z reklam	5 636,72 zł

W I kwartale 2022 roku obowiązywało wiele obostrzeń związanych z pandemią Covid. Rozporządzenie Rady Ministrów nałożyło na MOSiR obowiązek wprowadzenia limitu osób przebywających na Pływalni przy ul. Niemcewicza oraz w Parku Wodnym przy ul. Wyszyńskiego, który wynosił 30% standardowego obłożenia obiektu. W marcu obowiązywały już łagodniejsze zasady bezpieczeństwa, nadal jednak należało przestrzegać zasady zakrywania ust i nosa maseczką w przestrzeniach publicznych, a społeczeństwo ostrożnie podchodziło do przebywania w dużych skupiskach. Wydarzenia te wpłynęły na funkcjonowanie obiektów sportowych Miejskiego Ośrodka Sportu i Rekreacji w Łomży oraz liczbę wydarzeń organizowanych przez jednostkę. Mimo to, Ośrodek był organizatorem lub współorganizatorem ponad 100 imprez, zawodów i innych wydarzeń sportowo-rekreacyjnych na terenie Miasta Łomża. Część imprez i wydarzeń odbyła się przy współpracy ze stowarzyszeniami, klubami sportowymi oraz fundacjami. W trakcie roku 2022 MOSiR w Łomży współpracował z Fundacją Wsparcia Rozwoju Sportu Turystyki i Rekreacji, która pozyskała środki zewnętrzne na realizację wspólnych zadań na rzecz lokalnej społeczności.

Do najważniejszych wydarzeń należały:

- **8 GODZINNY MARATON PIŁKI NOŻNEJ, 30 kwietnia**

Już po raz drugi na łomżyńskich boiskach rozegrany został w ramach Budżetu Obywatelskiego, Maraton Piłki Nożnej. Turnieje rozgrywane były nieprzerwanie od godziny 10:00, aż do 18:00. Rozgrywki zainaugurowały dzieci, które na boisku Stadionu Miejskiego przy ul. Zjazd miały okazję współpracować w walce o punkt, w turnieju o formule Talentiady. Zawodnicy co mecz zmieniali zespoły, dzięki czemu po raz pierwszy wielu z graczy na co dzień reprezentujących różne kluby, miało okazję zagrać nie jako boiskowi rywale a partnerzy. Po rywalizacji najmłodszych równocześnie rozgrywki zaczęli zawodnicy w kat. 30Plus na Orliku przy ul. Bernatowicza oraz dziewczęta rywalizujące w formule 2008 i młodsze na boisku Orzeł przy ul. Zjazd.

- **DZIEŃ DZIECKA Z MOSIR ŁOMŻA, ŁOMŻA BIEGA OD PRZEDSZKOLA DO JUNIORA, 1 czerwca**

Dzieci z łomżyńskich przedszkoli i szkół podstawowych zmierzyły się w "Biegu od Przedszkola do Juniora" na Stadionie Miejskim w Łomży. Po rozgrzewce z instruktorem tańca Akademi Elite zawodnicy ustawili się na starcie i bez problemu pokonali okrążenie na bieżni lekkoatletycznej stadionu. Przy asekuracji instruktorów mogły spróbować swoich sił na 8-metrowej ścianie wspinaczkowej, którą specjalnie na tę okazję na murawie stadionu rozstawiła Komaro Adventure. Studenci pedagogiki



z Akademii Nauk Stosowanych zainteresowali młodych gości przeciąganiem liny i innymi zabawami. Stoiska promocyjne rozstawiło Wojskowe Centrum Rekrutacji oraz 18. Łomżyński Pułk Logistyczny, a także Centrum Medyczne Medicor. Firma Eventy Piłkarskie zapewniła dużo pozytywnych emocji i sportową rozrywkę. Dzieci mogły wziąć udział w kolejnych dziesięciu zadaniach, m.im: biegały po murawie w dmuchanej kuli sferycznej, sprawdziły swoją szybkość na "refleksomierzu" oraz brały udział w rozgrywkach piłki nożnej Funino i na boisku Panna. Były także tatuaże od Animatorów "Jola i Karol", zbijanie baniek mydlanych, ogromne dmuchane zjeżdżalnie na czas i wiele innych powodów do radości! Każde dziecko otrzymało dyplom za udział w biegu oraz drobny upominek.

- **POWITANIE WAKACJI NA ŁOMŻYŃSKICH BULWARACH, 25 czerwca, AKTYWNI NA BULWARACH, 10 lipca, ZAKOŃCZENIE WAKACJI NA ŁOMŻYŃSKICH BULWARACH, 28 sierpnia**

Cykl trzech imprez obył się w ramach realizacji projektu pn. „Łomża - Miasto, w którym żyję i pracuję” finansowanego ze środków Norweskiego Mechanizmu Finansowego 2014 - 2021 - Program Rozwój Lokalny.
- **XXII IGRZYSKA POLONIJNE MŁODZIEŻY SZKOLNEJ IM. JANA STYPUŁY, 26-30 czerwca**

Przez cztery dni młodzi zawodnicy z Ukrainy, Białorusi, Irlandii, Czech, Litwy, Nowej Zelandii i Polski zmagali się w takich dyscyplinach jak lekkoatletyka, pływanie, piłka nożna, tenis ziemny, tenis stołowy, zapasy, szachy, siatkówka i koszykówka. Podczas uroczystego zakończenia w hali sportowej II LO w Łomży drużyny, które zdobyły najwięcej punktów w danej klasyfikacji otrzymały puchary. Organizatorem wydarzenia było Stowarzyszenie "Wspólnota Polska".
- **WYŚCIG PYCHÓWEK I SZANTY NAD NARWIĄ, 23 lipca**

Dzięki współpracy stowarzyszenia LOT Ziemia Łomżyńska i MOSiR Łomża co roku na terenach sportowo- rekreacyjnych przy Porcie Rzecznym MOSiR Łomża organizowane są Wyścigi Pychówek o tytuł Mistrza Nurtu Pradoliny Narwi. Udział w nich biorą potomkowie rodzin od pokoleń zamieszkałych w nadrzecznych miejscowościach. W 2022r. mistrzowskie wyścigi na Narwi odbyły się w dwóch konkurencjach indywidualnych oraz jednej zespołowej. Zawodników żywiołowo dopingowała z nabrzeża bulwaru rzecznej grupa kibiców, a koronna dyscyplina zawodów tj. sprinterski wyścig pychówek na dystansie 500 m. okazał się niezwykle wyrównanym i dostarczył obserwującym wielu emocji. Puchary oraz dyplomy zostały wręczone uczestnikom wyścigów na scenie tuż przed rozpoczęciem III festiwalu „Szanty nad Narwią”.
- **VII TRATHLON MOSiR ŁOMŻA, 31 lipca**

Start VII Triathlonu MOSiR Łomża rozpoczął się w niedzielę 31 lipca na plaży, natomiast finisz miał miejsce na bulwarach przy Porcie Rzecznym. Zawodnicy w drodze do mety mieli do pokonania odcinek 1,2 km w Rzece Narew, 15 km na rowerze oraz 3 km bieg! Wydarzenie organizowane było w ramach projektu pt. "Łomża - Miasto, w którym żyję i pracuję" finansowanego ze środków Norweskiego Mechanizmu Finansowego 2014 - 2021 - Program Rozwój Lokalny. Punktualnie o 12:00 na sygnał startu 42 zawodników i zawodniczek ruszyło sprawdzić swoją wytrzymałość fizyczną i siłę charakteru. Najlepsi zawodnicy otrzymali puchary i nagrody. Medal otrzymał każdy zawodnik, który ukończył Triathlon.
- **MOSiR ŁOMŻA CUP 2022 O PUCHAR DYREKTORA MOSiR ŁOMŻA, 27-28 sierpnia**

Turniej na kortach tenisowych przy ulicy Zjazd na stałe wpisał się w kalendarz sportowych imprez tenisowych, rozgrywanych w okresie wakacyjnym w Łomży. Zawody o puchar Dyrektora MOSiR w Łomży rozegrane zostały systemem grupowym, każda para deblowa rozegrała cztery mecze.
- **PKO BIEG CHARYTATYWNY, 24 września**

24 września na Stadionie Miejskim w Łomży 94 dzieci oraz 185 dorosłych wystartowało w 6. PKO Biegu Charytatywnym. Zawody odbywały się jednocześnie na 12. Stadionach w Polsce. Zadaniem pięciosobowych sztafet osób dorosłych było pokonanie jak największej okrążeń na bieżni w czasie jednej godziny. Zmiana odbywała się po przekazaniu pałeczki. W zamian za zaangażowanie uczestników Fundacja PKO Banku Polskiego wsparła finansowo psychiatrię i psychologię dziecięcą.



- **PÓŁFINAŁ WOJEWÓDZKI LIGI LA GUPA ZACHODNIA, 5 października**

W środę 5 października na Stadionie Miejskim przy ul. Zjazd w Łomży przeprowadzony został Półfinał Wojewódzkiej Ligi LA Grupa Zachodnia. Udział w zawodach wzięła młodzież z roczników 2008 - 2009 z dziewięciu szkół powiatu zambrowskiego, kolneńskiego, wysokomazowieckiego, grajewskiego, łomżyńskiego oraz miasta Łomża. Zawodnicy wzięli udział m.in. w biegach, biegu przez płotki, sztafecie, pchnięciu kulą i dyskiem, rzucie oszczepem, skoku wzwyż oraz skoku w dal. Najlepsze zespoły zakwalifikowały się do Finału Wojewódzkiej Ligi LA, który odbędzie się w Białymstoku w maju 2023 roku. Organizatorem zawodów był Powiatowy Szkolny Związek Sportowy w Łomży.

- **PŁYWACKI PUCHAR POLSKI MASTERS, 8 października**

35 kobiet i 84 mężczyzn reprezentujących 26 klubów z Polski, Ukrainy i Litwy zmierzyło się podczas Pływackiego Łomżingu! Puchar Polski Masters odbył się 8 października w Parku Wodnym przy ulicy Wyszyńskiego w Łomży. Prawo startu w zawodach mieli zawodnicy 20 lat i starsi posiadający licencję PZP oraz osoby niezrzeszone bez przynależności klubowej. Zawody podzielone były na kategorie kobiet i mężczyzn oraz wiekowe. Każdy zawodnik mógł uczestniczyć w trzech konkurencjach indywidualnie i w jednej sztafecie: 400m stylem dowolnym, 50m stylem motylkowym, grzbietowym, klasycznym lub dowolnym, 100 m stylem zmiennym, motylkowym, grzbietowym, klasycznym i dowolnym oraz sztafeta 4 x 50m stylem dowolnym. Wszyscy otrzymali pamiątkowe medale, a sześciu najlepszych zawodników w kategorii open za sumę dwóch startów w punktacji FINA otrzymało puchary i nagrody niespodzianki. Organizatorem mistrzostw było stowarzyszenie iSwim przy współpracy z Podlaskim Okręgowym Związkiem Pływackim, Urzędem Marszałkowskim Województwa Podlaskiego, Miastem Łomża oraz Miejskim Ośrodkiem Sportu i Rekreacji w Łomży.

- **MISTRZOSTWA DOWÓDZTWA GENERALNEGO RODZAJÓW SIŁ ZBROJNYCH W PŁYWANIU GR. 4 - 18 DYWIZJI ZMECHANIZOWANEJ, 19 - 20 października**

W dniach 19 - 20 października w Parku Wodnym przy ulicy Wyszyńskiego odbyły się Mistrzostwa DG RSZ Gr. 4 – 18. DZ. W zawodach pływackich udział wzięło 84 żołnierzy z ośmiu jednostek bloku wschodniej Polski. Celem zawodów było wyłonienie najlepszych żołnierzy - sportowców. Zawodnicy startowali w kategoriach do 35 roku życia oraz od 36 roku, z podziałem na płeć oraz styl: dowolny, grzbietowy, klasyczny, motylkowy. Pierwszego dnia zawodów kobiety rywalizowały na dystansie 50 m, natomiast mężczyźni na dystansach 50 m i 100 m oraz w sztafetach 4 x 50 m w stylu zmiennym i dowolnym. Półfinały wyłoniły po sześciu zawodników z każdej konkurencji, którzy kolejnego dnia zmierzili się w finałach. Wyniki osiągnięte w czasie rywalizacji indywidualnej oraz zespołowej były podstawą do wyłonienia najlepszej drużyny.

- **IX MISTRZOSTWA ŁOMŻY W PIŁKARZYKI, 2 grudnia**

Mistrzostwa rozegrane zostały na terenie Strefy Aktywnego Wypoczynku, która mieści się na I piętrze Parku Wodnego przy ulicy Wyszyńskiego 15. W zabawie udział mógł wziąć każdy, kto ukończył 16 rok życia. Wszyscy uczestnicy otrzymali pamiątkowe medale, a najlepsze drużyny puchary.

- **GWIAZDKOWE ZAWODY PŁYWACKIE MOSiR ŁOMŻA, 18 grudnia**

W organizowanych przez Miejski Ośrodek Sportu i Rekreacji w Łomży zawodach uczniowie klas 0-4 szkół podstawowych rywalizowali w stylach pływackich: dowolnym, grzbietowym, klasycznym i motylkowym.

- **MOSiR Łomża- żeński klub piłki nożnej**

Szkołka piłkarska dziewcząt MOSiR Łomża powstała w sierpniu 2017. Treningi uczą dzieci pracy w zespole, ale również rozwijają indywidualną sprawność ruchową dziecka, hartują oraz wspierają rozwój emocjonalny. Drużyna uczestniczy w rozgrywkach PZPN, a zawodniczki systematycznie zostają wyróżniane powołaniem do kadry wojewódzkiej.

- **MIEJSKA LIGA PIŁKI NOŻNEJ MOSiR Łomża**

MLPN funkcjonuje nieprzerwanie od 2010 roku. W jej szeregach występuje blisko 400 zawodników amatorów, którzy weekendowo poświęcają się swojej pasji. Po tytuł Mistrza Miejskiej I Ligi



Piłki Nożnej MOSiR Łomża sezonu 2021/22 sięgnęła drużyna UniGlass, natomiast w II lidze na czele stanęli Kulturalni Łomża. W sezonie 2021/2022, który rozpoczął się we wrześniu 2021 roku wzięło udział 19 drużyn piłkarskich – 10 zespołów w I lidze i 9 zespołów w II lidze, rozegrano 154 meczów, a piłka trafiła do bramki aż 1114 razy.

• **MIEJSKA LIGA KOSZYKÓWKI MOSiR Łomża**

MOSiR jest organizatorem corocznych rozgrywek amatorskiej ligi koszykówki. W niedzielę 3 kwietnia po ostatnich meczach finałowych odbyło się oficjalne podsumowanie łomżyńskiej ligi koszykówki. Do rywalizacji w XI edycji rozgrywek przystąpiło łącznie 7 drużyn. Rozegrano 14 kolejek rundy zasadniczej i 3 kolejki Play-off, co w sumie zaowocowało 51 spotkaniami. Fabryka Śrubek została mistrzem Miejskiej Ligi Koszykówki MOSiR Łomża w sezonie 2021/2022. Kolejnym etapem rozgrywek była rywalizacja systemem Play-off. Drużyna, która zajęła pierwsze miejsce na koniec rundy zasadniczej automatycznie awansowała do półfinałów. Następnie rozegrane zostały półfinały, mecz o III miejsce i finał. Zwycięzcą fazy Play-off została drużyna Fabryka Śrubek, II miejsce wywalczyła drużyna Showtime, a miejsce III Gold Seven. Wybrani i wyróżnieni zostali najlepsi zawodnicy z poszczególnych drużyn.

**DANE STATYSTYCZNE OBIEKTÓW SPORTOWYCH ADMINISTROWANYCH PRZEZ MOSIR W ŁOMŻY**

Park Wodny, ul. Wyszyńskiego 15

Ogółem ilość wejść /fitness, sauna, basen, tężnia, grota solna/	Ilość wejść bezpłatnych /szkoły, przedszkola/	Ilość wejść na Kartę Dużej Rodziny
151 352	25 630	4 834 – miejska 916 – gminna

Park Wodny ze Strefą SPA jest atrakcyjną propozycją na mapie rekreacyjnej miasta Łomża. W związku z utrzymującą się modą na zdrowy styl życia skalą popytu na usługi łomżyńskiego Parku Wodnego i Pływalni będzie rosła, a lokalizacja i liczba potencjalnych konkurentów w sektorze nie stanowi na chwilę obecną znacznego zagrożenia dla tych obiektów.

Uchwałą Rady Miejskiej w Łomży zwolniono uczniów szkół i placówek oświatowych, dla których organem prowadzącym jest Miasto Łomża, z opłat za korzystanie z basenów miejskich w Łomży, realizujących zajęcia dydaktyczne, biorących udział w szkolnych i międzyszkolnych turniejach i zawodach.

26 stycznia 2022r. w Parku Wodnym przy ulicy Wyszyńskiego wdrożony został nowy cennik. Zmiana ta podyktowana była wzrostem kosztów utrzymania obiektu, rosnącymi cenami energii elektrycznej, przeglądów, usług związanych z technologią basenową, kosztów środków czystości oraz niezbędnego asortymentu do prawidłowego funkcjonowania obiektu.

W Parku Wodnym był realizowany ministerialny program powszechnej nauki pływania „Umiem Pływać” dla uczniów klas 1 - 3 szkół podstawowych.

W Parku Wodnym zostały wykonane n/w prace niezbędne dla bezpieczeństwa i poprawienia wizerunku oraz wynikające z eksploatacji:

- częściowo została wymieniona posadzka podłogowa na antypoślizgową w strefie SPA,
- wymienione liny torowe,
- naprawa dwóch zjeżdżalni,
- częściowo zostały wymienione baterie umywalkowe na bezdotykowe,
- wymiana kamieni w saunach,
- częściowo wymiana oświetlenia na energooszczędne led,
- wymiana suszarek do włosów,
- wymiana witek brzożowych w tężni solankowej i soli w grocie solnej.

MOSiR wynajmował w 2022r. tory basenu pływackiego n/w firmom:



- Łomżyńska Szkoła Pływania Wojciech Błachnio,
- Spółdzielnia Socjalna KOFISPORT,
- AQUA MOVE & FUN Katarzyna Klepacka,
- Nauka Pływania – Rafał Rakowski,
- Akademia Pływania Active – Arkadiusz Rutkowski,
- Nauka Pływania Paweł Sikora,
- Akademia Pływania „Ryba” – Rafał Poreda,
- Nauka Pływania 4S Daniel Pupek,
- Nauka Pływania – Jarosław Szeremet,
- Nauka Pływania – Janusz Pupik.

Z wejść w ramach biletów grupowych dla Stowarzyszeń, Fundacji i Klubów Sportowych z terenu Miasta Łomża korzystały:

- Łomżyński Klub Karate,
- Fundacja „L”,
- Fundacja Wsparcia Rozwoju Sportu Turystyki i Rekreacji
- Uczniowski Klub Sportowy Butterfly.

Wynajem reklam tv i rollup:

- Spółdzielnia Socjalna KofiSport,
- Nauka Pływania „Benek” – Paweł Sikora,
- Informatyka Partnerstwo Handel – Jacek Kulka,
- SOFT PC Parzych Cychol Sp.J.,
- Multi Ubezpieczenia Izabela Żukowska,
- Multi-serwis RTV i Komputery - Łukasz Chojnowski,
- TAXI OSOBOWE Zbigniew Serwatko,
- Olmar-Meble Mariusz Paras,
- Centrum Medyczne Ceutica,
- Alma Mater Szkoła Języków Obcych,
- Eko Medical,
- Pływanie i Gimnastyka Korekcyjna Jarosław Szeremet,
- Pośrednictwo Ubezpieczeniowe Żukowski Wojciech,
- Fundacja Działań Lokalnych Logos,
- Ośrodek Szkolenia Kierowców Grzegorz Gutowski.

Pływalnia Miejska, ul. Niemcewicz 17a

Ogółem ilość wejść /fitness, sauna, basen/	Ilość wejść bezpłatnych /szkoły, przedszkola/	Ilość wejść na Kartę Dużej Rodziny
50 267	26 679	553 - miejska 193 - gminna

Pływalnia Miejska udostępnia swoje mury głównie na potrzeby przeprowadzenia zajęć w ramach lekcji wychowania fizycznego dzieci, młodzieży dla szkółek pływackich, klubów i stowarzyszeń.

Na Pływalni przy ulicy Niemcewicz wdrożony zostały nowy cennik - 26 stycznia 2022r. Zmiana ta podyktowana była wzrostem kosztów utrzymania obiektu, rosnącymi cenami energii elektrycznej, przeglądów,



usług związanych z technologią basenową, kosztów środków czystości oraz niezbędnego asortymentu do prawidłowego funkcjonowania obiektu. Na pływalni był realizowany ministerialny program powszechnej nauki pływania „Umiem Pływać” dla uczniów klas 1 - 3 szkół podstawowych.

Na pływalni zostały wykonane n/w prace:

- częściowo wymieniono oświetlenie na energooszczędne led i systematycznie jest wymieniane,
- został zmodernizowany system elektroniczny otwierania szafek TT SOFT,
- naprawiono systemy otwierania okien.

MOSIR wynajmował w 2022r. tory basenu pływackiego n/w firm:

- AQUA MOVE & FUN Katarzyna Klepacka,
- Nauka Pływania – Janusz Pupik,
- Nauka Pływania Paweł Sikora,
- Nauka Pływania – Jarosław Szeremet,
- Uczniowski Klub Sportowy Butterfly.

Z wejść w ramach biletów grupowych dla Stowarzyszeń, Fundacji i Klubów Sportowych z terenu Miasta Łomża korzystały:

- Uczniowski Klub Sportowy Butterfly.

Stadion Miejski wraz z kortami tenisowymi, ul. Zjazd 18

Ilość wejść na boiska z szatniami stadionu i inne usługi	Ilość wejść na korty tenisowe
899	649,5

Głównymi użytkownikami Stadionu i boisk w formie korzystania z usług stadionowych (udostępnienie stadionu i boisk z szatniami i trybunami) oraz w formie najmu w 2022 roku byli:

- Łomżyński Klub Sportowy 1926 – użytkowanie boisk, wynajem powierzchni biurowej, magazynowej oraz reklamowej,
- Młodzieżowy Łomżyński Klub Sportowy - użytkowanie boisk, wynajem powierzchni biurowej i na reklamy,
- Wodne Ochotnicze Pogotowie Ratunkowe - najem pomieszczenia biurowego,
- Fundacja Wsparcia Rozwoju Sportu Turystyki i Rekreacji w Łomży - użytkowanie boisk, najem powierzchni biurowej.

Dodatkowo z infrastruktury Stadionu Miejskiego w 2022 r. korzystały m.in.: Podlaski Związek Piłki Nożnej, Podlaski Wojewódzki Szkolny Związek Sportowy, Powiatowy Szkolny Związek Sportowy, Miejski Szkolny Związek Sportowy, Fundacja Wychowanie przez Sport - Biegam Bo Lubię, Fundacja Akademia Piłkarska Elite, Akademia Piłkarska Lider, Klub Sportowy Perspektywa, Klub Sportowy Prefbet Sonarol, Komenda Miejska Policji w Łomży oraz młodzież szkolna z łomżyńskich szkół.

Sezonowe Lodowisko Biały Orlik, ul. Katyńska 3

Lodowisko w 2022 roku czynne było: 02.01.2022r. - 28.02.2022r. oraz 06.12.2022r. - 31.12.2022r. Był to rok, w którym ograniczenia w związku z panującą pandemią koronawirusa w I kwartale pozwalały na wejścia na lodowisko jedynie dla 30% całkowitego obłożenia uczestników lodowiska. Obiekt cieszył się dużym zainteresowaniem i dawał możliwość niejakiemu odskocznemu od wszechobecnych restrykcji.



Ogółem liczba wejść	Liczba wypożyczonych tyżew	Liczba wypożyczeń pingwinków do nauki jazdy
14 229	10 492	1 294

DISCO Lodowisko zorganizowane 14 lutego przyciągnęło na "Biały Orlik" mieszkańców w różnym wieku. Obiekt zyskał na tę okazję nie tylko oprawę muzyczną, ale także efektowną świetlną aranżację, która wprowadziła typowo dyskotekowy klimat, a firma Literkowo zadbała o nową atrakcję, jaką była kamera 360 st.

#### HOSTEL, ul. Zjazd 18

W związku z decyzją Wojewody Podlaskiego od 24 lutego 2022 roku Hostel MOSiR w Łomży został wskazany jako miejsce zakwaterowania dla uchodźców uciekających przed wojną w Ukrainie. Od tego czasu Hostel nie przynosi zysków. W tym czasie w Hostelu znalazło schronienie 176 osób / 15214 osobo-nocy.

Liczba gości hotelowych do 24.02.2022 roku	Liczba obcokrajowców do 24.02.2022 roku
290 osób / 557 osobo-nocy	26 osób

#### Port Rzeczny, ul. Żydowska 10

Liczba opłat rezydenckich, cumowanie, slipowanie dźwigiem	Liczba wypożyczeń sprzętu pływającego	Liczba osób wynajmujących pole kempingowe
64	963	701

Sezon w Porcie Rzecznym MOSiR Łomża przy ulicy Żydowskiej ruszył 1 maja 2022r. Port rzeczny z wypożyczalnią sprzętu wodnego otwarty był 7 dni w tygodniu w godzinach 8.00 - 21.00. W wypożyczalni MOSiR oferował profesjonalny sprzęt – rowery wodne, kajaki, kanadyjki i łodzie wioślarskie. Na terenie Portu funkcjonowała wypożyczalnia rowerów, która dysponowała także zestawem do samodzielnej naprawy rowerów. Na ogrodzonym polu kempingowym turyści podróżujący kamperami mogli skorzystać z bezpiecznej przystani, sanitariatów i natrysków, zatankować wodę, doładować akumulatory. Dla miłośników spędzania czasu na świeżym powietrzu czekały zadaszone miejsca przeznaczone do odpoczynku i bezpłatnego grillowania. Przyległe tereny rekreacyjne z siłownią zewnętrzną, placem zabaw dla dzieci, ścieżką rowerową i spacerową zachęcały do wypoczynku.

#### Letni Park Zabaw, ul. Wyszyńskiego 15

Ogółem ilość wejść na zabawki dmuchane z basenami odkrytymi
6 950

Sezonowy basen odkryty wspólnie z dmuchanymi zjeżdżalnią dla dzieci ponownie zagościł przy Parku Wodnym 25 czerwca 2022r. W strefie Letniego Parku Zabaw znajdował się dmuchany plac zabaw dla najmłodszych oraz dwa sezonowe baseny odkryte o głębokości 1,1 m oraz 0,60 m ze zjeżdżalnią dla młodszych dzieci. Na terenie obiektu przygotowane były przebieralnie oraz parasole zabezpieczające przed nadmiernym promieniowaniem słonecznym. Letni Park zabaw funkcjonował do 25 sierpnia 2022r.





MOSiR w 2022r. w ramach realizacji projektu pn. „Łomża - Miasto, w którym żyję i pracuję” finansowanego ze środków Norweskich Mechanizmu Finansowego 2014 – 2021 – Program Rozwój Lokalny, zrealizował wydarzenia: Triathlon, Dni otwarte łomżyńskich bulwarów, bezpieczne wakacje – rozpoczęcie i zakończenie wakacji na łomżyńskich bulwarach. Wydarzenia zaproponowane przez nasz Ośrodek zostały pozytywnie zaopiniowane przez Miasto i będą kontynuowane w 2023 roku.

W 2022r. Miasto Łomża otrzymało dofinansowanie z Funduszy Norweskich i Polskiego Ładu na budowę kolejnej części Bulwarów, którego zarządcą jest MOSiR w Łomży.

W planach Ośrodka jest budowa lodowiska - rolkowiska przy ul. Katyńskiej 3. Zimą boisko wielofunkcyjne pełniłoby funkcje lodowiska, latem zaś rolkowiska. Kolejnym planowanym przedsięwzięciem Ośrodka jest zadanie kortów tenisowych przy ul. Zjazd 18 w Łomży.

Poza tym, priorytetem MOSiR w Łomży na kolejne lata są działania w zakresie realizacji założeń statutowych oraz rozwój i modernizacja bazy sportowo – rekreacyjnej zgodnie z zapotrzebowaniem lokalnej społeczności.

## Turystyka i rekreacja

W tabeli zostało przedstawione finansowanie zadań publicznych w sferze wspierania i upowszechniania turystyki, przekazane do realizacji stowarzyszeniom:

przedział czasowy	wysokość środków w zł	
	Plan	wykonanie
2015 r.	12.152,00	12.152,00
2016 r.	12.152,00	12.152,00
2017 r.	12.152,00	7 492,00
2018 r.	30.000,00	25.000,00
2019 r.	30.000,00	27.905,59
2020 r.	130.000,00	108.885,76
2021 r.	350 000,00	304.959,54
2022 r.	350 000,00	298 099,11

W 2022 r. w ramach działań w zakresie upowszechniania turystyki na finansowanie lub dofinansowanie zadań zleconych do realizacji stowarzyszeniom wydatkowano kwotę 298 099,11 zł. Dotacje otrzymały niżej wymienione podmioty:

- Okręgowe Wodne Ochotnicze Pogotowie Ratunkowe w Łomży na zadanie „Zapewnienie bezpiecznego wypoczynku nad Narwią - organizacja i prowadzenie łomżyńskiego Kąpieliska Miejskiego oraz prewencyjne patrole wodne rzeki Narew w granicach administracyjnych Miasta Łomży”, kwota 198 175,11 zł
- Lokalna Organizacja Turystyczna Ziemia Łomżyńska na zadanie Prowadzenie Punktu Informacji Turystycznej (PIT) w Łomży, kwota 70.000 zł
- Polskie Towarzystwo Turystyczno Krajoznawcze im. Adama Chętnika Oddział w Łomży na zadanie XXXI Rajd Pieszy Poznajemy Kurpiowszczyznę - Drogi do Wolności, kwota 10 000 zł
- Polskie Towarzystwo Turystyczno Krajoznawcze im. Adama Chętnika Oddział w Łomży na zadanie IX Rodzinny Spływ Kajakowy, kwota 2 000 zł
- Łomżyński Klub Płetwonurków "Podwodny Jeleń" na zadanie Spływ doliną Narwi do Łomży, kwota 1 724 zł
- Lokalna Organizacja Turystyczna Ziemia Łomżyńska na zadanie Impreza wodniacka pn. - "Wyścigi pchowek o tytuł Mistrza Nurtu Pradoliny Narwi - 2022", kwota 4 700 zł
- Lokalna Organizacja Turystyczna Ziemia Łomżyńska na zadanie Quest "Z Łomżą związani i na świecie znani" - wznowienie edycji, kwota 6 500 zł
- LOT Ziemia Łomżyńska na zadanie Łomżyńskie murale, czyli spacerkiem po historii Łomży, kwota 5 000 zł.



## EDUKACJA

Miasto Łomża jako organ prowadzący szkoły i placówki oświatowe jest zobowiązany do realizacji zadań oświatowych określonych w art. 10 ust. 1 ustawy z dnia 14 grudnia 2016 r. Prawo oświatowe, tj.:

- 1) zapewnienie warunków działania szkoły lub placówki, w tym bezpiecznych i higienicznych warunków nauki, wychowania i opieki;
- 2) zapewnienie warunków umożliwiających stosowanie specjalnej organizacji nauki i metod pracy dla dzieci i młodzieży objętych kształceniem specjalnym;
- 3) wykonywanie remontów obiektów szkolnych oraz zadań inwestycyjnych w tym zakresie;
- 4) zapewnienie obsługi administracyjnej, w tym prawnej, obsługi finansowej, w tym w zakresie wykonywania czynności, o których mowa w art. 4 ust. 3 pkt 2–6 ustawy z dnia 29 września 1994 r. o rachunkowości (Dz. U. z 2021 r. poz. 217), i obsługi organizacyjnej szkoły lub placówki;
- 5) wyposażenie szkoły lub placówki w pomoce dydaktyczne i sprzęt niezbędny do pełnej realizacji programów nauczania, programów wychowawczo-profilaktycznych, przeprowadzania egzaminów oraz wykonywania innych zadań statutowych;
- 6) wykonywanie czynności w sprawach z zakresu prawa pracy w stosunku do dyrektora szkoły lub placówki.

Szczególnie istotną rolę w polskim systemie oświaty stanowią jednostki samorządu terytorialnego, będące organami prowadzącymi dla przedszkoli, szkół podstawowych i ponadpodstawowych, którym na mocy obowiązującego prawa nałożony został szeroki zakres zadań. Sposób ich realizacji przez poszczególne JST ma istotne znaczenie dla jakości edukacji. Jednym z istotniejszych czynników warunkujących odpowiedni poziom jest wielkość nakładów. Należy jednak zaznaczyć, iż ciągły niedobór „subwencji oświatowej” w kolejnych ustawach budżetowych nie sprzyja powstaniu wspomnianej jakości oświaty, jednocześnie pociągając za sobą konieczność dopłacania przez samorząd do zadań oświatowych, niejednokrotnie kosztem rezygnacji z realizacji innych zadań publicznych. W obowiązującym w kraju systemie prawnym zadania związane z oświatą realizowane są przez samorządy jako zadania własne, natomiast środki na ich realizację zagwarantowane są we wszystkich dochodach jednostki samorządu terytorialnego, w tym w subwencji oświatowej. Zatem dlatego też w dziedzinie finansowania edukacji stale narasta napięcie wokół algorytmu podziału części oświatowej subwencji ogólnej, która wśród przedstawicieli samorządów wywołuje poczucie, iż subwencja jest zbyt niska w stosunku do zakresu zadań oświatowych przez nich wykonywanych, zatem bardzo trudne jest osiągnięcie pożądanego efektu przy bardzo ograniczonych możliwościach finansowych. Dane liczbowe wykorzystane do przygotowania raportu pochodzą z Systemu Informacji Oświatowej z 30 września 2021 r. i 30 września 2022 r., danych publikowanych przez Okręgową Komisję Egzaminacyjną w Łomży oraz danych uzyskanych od szkół i placówek.

### Wykaz placówek oświatowych, dla których organem prowadzącym jest Miasto Łomża.

Tab. nr 1.1 Przedszkola Publiczne

L. p	Nazwa placówki	Adres
1.	Przedszkole Publiczne Nr 1	18-400 Łomża ul. Wyzwolenia 1
2.	Przedszkole Publiczne Nr 2	18-400 Łomża ul. Polowa 57b
3.	Przedszkole Publiczne Nr 4 z Oddziałami Integracyjnymi	18-400 Łomża ul. Spółdzielcza 8
4.	Przedszkole Publiczne Nr 5	18-400 Łomża ul. Sikorskiego 216
5.	Przedszkole Publiczne Nr 8	18-400 Łomża ul. Studencka 13
6.	Przedszkole Publiczne Nr 9	18-400 Łomża ul. Prusa 11a



7.	Przedszkole Publiczne Nr 10	18-400 Łomża ul. Ks. Anny 12
8.	Przedszkole Publiczne Nr 14	18-400 Łomża ul. Kołłątaja 8
9.	Przedszkole Publiczne Nr 15	18-400 Łomża ul. Kołłątaja 10

**Tab. nr 1.2 Szkoły Podstawowe**

<b>I. p.</b>	<b>Nazwa Szkoły</b>	<b>Adres</b>
1.	Szkoła Podstawowa Nr 1	18-400 Łomża ul. Reymonta 9
2.	Szkoła Podstawowa Nr 2	18-400 Łomża ul. Piękna 2
3.	Szkoła Podstawowa Nr 4	18-400 Łomża ul. Kierzkowa 7
4.	Szkoła Podstawowa Nr 5	18-400 Łomża ul. Polna 40a
5.	Szkoła Podstawowa Nr 7	18-400 Łomża ul. Mickiewicza 6
6.	Szkoła Podstawowa Nr 9	18-400 Łomża ul. Ks. Anny 18
7.	Szkoła Podstawowa Nr 10	18-400 Łomża ul. Niemcewicza 17

**Tab. nr 1.3 Licea Ogólnokształcące**

<b>L. p.</b>	<b>Nazwa szkoły</b>	<b>Adres</b>
1.	I Liceum Ogólnokształcące	18-400 Łomża ul. Bernatowicza 4
2.	II Liceum Ogólnokształcące	18-400 Łomża ul. Pl. Kościuszki 3
3.	III Liceum Ogólnokształcące	18-400 Łomża ul. Senatorska 13

**Tab. nr 1.4 Zespoły Szkół**

<b>L. p.</b>	<b>Nazwa szkoły</b>	<b>Adres</b>
1.	Zespół Szkół Technicznych i Ogólnokształcących Nr 4	18-400 Łomża ul. Zielona 21
2.	Zespół Szkół Mechanicznych i Ogólnokształcących Nr 5	18-400 Łomża ul. Przykoszarowa 22
3.	Zespół Szkół Ekonomicznych i Ogólnokształcących Nr 6	18-400 Łomża ul. Kopernika 16
4.	Zespół Szkół Weterynaryjnych i Ogólnokształcących Nr 7	18-400 Łomża ul. Stacha Konwy 11
5.	Zespół Szkół Specjalnych Nr 8	18-400 Łomża ul. Nowogrodzka 4



6.	Centrum Kształcenia Zawodowego i Ustawicznego	18-400 Łomża ul. Przykoszarowa 22
7.	Poradnia Psychologiczno-Pedagogiczna Nr 2	18-400 Łomża Polna 16

Tab. nr 1.5 Bursy Szkolne

L. p.	Nazwa bursy	Adres
1.	Bursa Szkolna Nr 1	18-400 Łomża ul. Kopernika 16
2.	Bursa Szkolna Nr 2	18-400 Łomża ul. Stacha Konwy 13
3.	Bursa Szkolna Nr 3	18-400 Łomża ul. Zjazd 3

Tab. 2. 1 Placówki, dla których organem prowadzącym jest inny organ niż Miasto Łomża.

Lp	Nazwa szkoły lub placówki	Typ szkoły lub placówki	Adresy szkół/placówek	Adres innych lokalizacji prowadzenia zajęć dydaktycznych, wychowawczych i opiekuńczych	Liczba uczniów wg SIO 30.09.21	Liczba uczniów wg SIO 30.09.22
1.	Branżowa Szkoła I Stopnia w Łomży Zakład Doskonalenia Zawodowego w Łomży	Branżowa Szkoła I Stopnia	18 – 400 Łomża ul. Ciepła 22		<b>116</b>	<b>76</b>
2.	Katolickie Liceum Ogólnokształcące im. Kardynała Stefana Wyszyńskiego w Łomży	czteroletnie liceum ogólnokształcące	18 – 400 Łomża ul. Sadowa 12		<b>146</b>	<b>181</b>
3.	Katolicka Szkoła Podstawowa im. Kardynała Stefana Wyszyńskiego w Łomży	ośmioletnia szkoła podstawowa	18 – 400 Łomża ul. Sadowa 12		<b>174</b>	<b>180</b>



4.	Niepubliczne Przedszkole Integracyjno-Terapeutyczne „Akademia Malucha” w Łomży	przedszkole	18-400 Łomża ul. Wojska Polskiego 8		<b>31</b>	<b>35</b>
5.	Niepubliczne Przedszkole Integracyjne „Eksperymentarium Malucha”	przedszkole	18-400 Łomża ul. Wojska Polskiego 151		<b>8</b>	<b>9</b>
6.	II Liceum Ogólnokształcące Dla Dorosłych im. Stanisława Staszica w Łomży	czteroletnie liceum ogólnokształcące	18 – 400 Łomża ul. Wojska Polskiego 113		<b>64</b>	<b>56</b>
7.	Branżowa Szkoła I Stopnia im. Stanisława Staszica w Łomży	branżowa szkoła I stopnia	18 – 400 Łomża ul. Wojska Polskiego 113		<b>115</b>	<b>108</b>
8.	Niepubliczna Poradnia Psychologiczno – Pedagogiczna Pro Edu w Łomży	poradnia psychologiczno - pedagogiczna	18 – 400 Łomża ul. Wojska Polskiego 113		<b>5</b>	<b>10</b>
9.	Szkoła Policealna Farmaceutyczna w Łomży	szkoła policealna dla osób posiadających wykształcenie średnie lub średnie branżowe, o okresie nauczania nie dłuższym niż 2,5 roku	18 – 403 Łomża ul. Piłsudskiego 83	Łomża, Pl. Kościuszki 3	<b>13</b>	<b>16</b>
10.	Przedszkole Publiczne TWP „Pinokio”	przedszkole	18-400 Łomża ul. Studencka 11		<b>98</b>	<b>95</b>



11.	Niepubliczne Przedszkole „Wesołe Słoneczko” Stowarzyszenia EDUKATOR w Łomży	przedszkole	18 – 400 Łomża, ul. Spółdzielcza 74		<b>87</b>	<b>84</b>
12.	Stowarzyszenie Edukator w Łomży Niepubliczne Przedszkole Integracyjne „Mały Artysta”	przedszkole	18-400 Łomża ul. Wojska Polskiego 29 A		<b>132</b>	<b>123</b>
13.	Ośrodek Rewalidacyjno-Wychowawczy „Szansa” w Łomży	Ośrodek Rewalidacyjny - Wychowawczy	18-400 Łomża, ul. Wojska Polskiego 29 A		<b>4</b>	<b>4</b>
14.	Niepubliczne Przedszkole Katolickie Zgromadzenia Sióstr Służek Najświętszej Maryi Panny Niepokalanej w Łomży	przedszkole	18 – 400 Łomża ul. Radzicka 4		<b>91</b>	<b>84</b>
15.	Katolicka Bursa Szkolna im. Księdza Kardynała Stefana Wyszyńskiego	bursa	18 – 400 Łomża ul. Jana Pawła II 1		<b>180</b>	<b>186</b>
16.	III Liceum Ogólnokształcące dla Dorosłych w Łomży	czteroletnie liceum ogólnokształcące	18 – 400 Łomża, Al. Legionów 49		<b>52</b>	<b>39</b>
17.	Szkoła Policealna Kosmetyczna w Łomży	szkoła policealna dla osób posiadających wykształcenie średnie lub średnie branżowe, o okresie nauczania nie dłuższym niż 2,5 roku	18 – 400 Łomża, Al. Legionów 49		<b>0</b>	<b>0</b>



18.	Szkoła Policealna Administracji w Łomży	szkoła policealna dla osób posiadających wykształcenie średnie lub średnie branżowe, o okresie nauczania nie dłuższym niż 2,5 roku	18 – 400 Łomża, Al. Legionów 49		<b>69</b>	<b>49</b>
19.	Szkoła Policealna Prawno-Administracyjna „Żak” w Łomży	szkoła policealna dla osób posiadających wykształcenie średnie lub średnie branżowe, o okresie nauczania nie dłuższym niż 2,5 roku	18-400 Łomża, ul. Dworna 1	18-400 Łomża, ul. Wojska Polskiego 38A; ul. Polowa 6	<b>64</b>	<b>45</b>
20.	Szkoła Policealna Centrum Nauki i Biznesu „Żak” w Łomży	szkoła policealna dla osób posiadających wykształcenie średnie lub średnie branżowe, o okresie nauczania nie dłuższym niż 2,5 roku	18-400 Łomża, ul. Dworna 1	18-400 Łomża, ul. Wojska Polskiego 38A; ul. Polowa 6	<b>271</b>	<b>239</b>
21.	Liceum Ogólnokształcące dla Dorosłych „Żak” w Łomży	czteroletnie liceum ogólnokształcące	18-400 Łomża, ul. Dworna 1	18-400 Łomża, ul. Wojska Polskiego 38A; ul. Polowa 6	<b>128</b>	<b>99</b>
22.	Szkoła Policealna Opieki Medycznej „Żak” w Łomży	szkoła policealna dla osób posiadających wykształcenie	18-400 Łomża, ul. Dworna 1	18-400 Łomża, ul. Wojska Polskiego 38A; ul. Polowa 6	<b>69</b>	<b>59</b>



		średnie lub średnie branżowe, o okresie nauczania nie dłuższym niż 2,5 roku				
23.	Szkoła Policealna Medyczna „Żak” w Łomży	szkoła policealna dla osób posiadających wyształcenie średnie lub średnie branżowe, o okresie nauczania nie dłuższym niż 2,5 roku	18-400 Łomża, ul. Dworna 1	18-400 Łomża, ul. Wojska Polskiego 38A; ul. Polowa 6	<b>45</b>	<b>39</b>
24.	Akademicka Szkoła Ponadpodstawowa w Łomży	pięcioletnie technikum, w latach szkolnych 2019/2020- 2022/2023 prowadzi klasy dotychczasow ego publicznego 4- letniego technikum	18-400 Łomża, ul. Studencka 19		<b>161</b>	<b>206</b>
25.	Akademickie Liceum Ogólnokształcące w Łomży	czteroletnie liceum ogólnokształc ące	18-400 Łomża, ul. Studencka 19		<b>154</b>	<b>184</b>
26.	Przedszkole Niepubliczne „Nutka”	przedszkole	18-400 Łomża, ul. Sybiraków 24		<b>60</b>	<b>54</b>
27.	Szkoła Podstawowa Specjalna dla Dzieci z Autyzmem i Niepełnosprawnością	szkoła podstawowa specjalna	18-400 Łomża, ul. Sybiraków 24		<b>16</b>	<b>20</b>





	mi Sprzężonymi w Łomży					
28.	Przedszkole Niepubliczne „Motylek” w Łomży	przedszkole	18-400 Łomża ul. Por. Łagody 4		<b>38</b>	<b>31</b>
29.	Liceum Mistrzostwa Sportowego w Łomży	czteroletnie liceum ogólnokształcące	18-400 Łomża ul. Wiejska 16		<b>70</b>	<b>78</b>
30.	Niepubliczne Przedszkole Montessori „Przystań”	przedszkole	18-400 Łomża, ul. Księcia Janusza I 3		<b>46</b>	<b>42</b>
31.	Przedszkole Językowo-Artystyczne „Akademia Przedszkolaka” Rafał Borawski	przedszkole	18-400 Łomża ul. W. Reymonta 11A		<b>32</b>	<b>33</b>
32.	Niepubliczne Przedszkole Specjalne „Wyjątkowa Kraina”	przedszkole specjalne	18-400 Łomża, ul. Al. Legionów 97 A		<b>9</b>	<b>14</b>
33.	„Klubik Malucha” Niepubliczne Przedszkole Integracyjno – Terapeutyczne	przedszkole	18-400 Łomża ul. Kazańska 2	18-400 Łomża ul. Małachowskiego 3 lok 1 i 2	<b>35</b>	<b>35</b>
34.	Dwujęzyczne Przedszkole „Bajkowe Przedszkole”	przedszkole	18-400 Łomża ul. Pana Tadeusza 17		<b>78</b>	<b>78</b>
35.	Szkoła Policealna Medyczno-Społeczna w Łomży	szkoła policealna dla osób posiadających wykształcenie średnie lub wykształcenie średnie branżowe, o okresie nauczania nie	18-400 Łomża Al. Legionów 49		<b>70</b>	<b>102</b>



		dłuższym niż 2,5 roku				
36.	Przedszkole Niepubliczne „Mali Odkrywcy”	przedszkole	18-400 Łomża ul. Pana Tadeusza 16		25	111
37.	Niepubliczne Przedszkole Integracyjne „Radosne Lata”	przedszkole	18-400 Łomża ul. Poznańska 152 B		0	0

Tab.2.2 Placówki oświatowe niepubliczne w formach pozaszkolnych

Lp	Nazwa szkoły lub placówki	Typ szkoły lub placówki	Adresy szkoły/placówki	Adres innych lokalizacji prowadzenia zajęć dydaktycznych, wychowawczych i opiekuńczych
1.	Ośrodek Doskonalenia Kadr Łomżyńskiej Rady Federacji Stowarzyszeń Naukowo-Technicznych „NOT” w Łomży	niepubliczna placówka kształcenia ustawicznego	Łomża, ul. Polowa 45	
2.	Ośrodek Kształcenia Zawodowego w Łomży	niepubliczna placówka kształcenia ustawicznego	Łomża, ul. Ciepła 22	
3.	Ośrodek Kształcenia Kursowego w Łomży	niepubliczna placówka kształcenia ustawicznego	Łomża, ul. Wojska Polskiego 113	
4.	Ośrodek Szkolenia Zawodowego	niepubliczna placówka kształcenia ustawicznego	Łomża, ul. Aleja Legionów 49	
5.	Alma Mater Szkoła Języków Obcych Wiesław Brzozowy spółka jawna	niepubliczna placówka oświatowo - wychowawcza w systemie oświaty	Łomża, ul. Kard. St. Wyszyńskiego 30	



6.	Ośrodek Szkoleniowy Centrum Nauki i Biznesu „Żak” w Łomży	niepubliczna placówka kształcenia ustawicznego	Łomża, ul. Dworna 1	Łomża, ul. Woj. Polskiego 38A; ul. Polowa 6
7.	Placówka Kształcenia Ustawicznego “Logos” Centrum Edukacyjne	niepubliczna placówka kształcenia ustawicznego	Łomża, ul. Wyszyńskiego 6/44	
8.	Niepubliczna Poradnia Psychologiczno-Pedagogiczna Pro Edu w Łomży	poradnia psychologiczno - pedagogiczna	Łomża, ul. Wojska Polskiego 113	
9.	Ośrodek Szkoleniowy „Edytor” Niepubliczna Placówka Kształcenia Ustawicznego	niepubliczna placówka kształcenia ustawicznego	Łomża, ul. Księcia Janusza I 1	Łomża, ul. Szosa Zambrowska 1/27
10.	Centrum Kształcenia SUKCES Niepubliczna Placówka Kształcenia Ustawicznego	niepubliczna placówka kształcenia ustawicznego	18-400 Łomża, ul. Spokojna 1	
11.	Placówka Oświatowo-Wychowawcza "Logos" Centrum Edukacyjne	niepubliczna placówka oświatowo-wychowawcza w systemie oświaty	18-400 Łomża, ul. Kard. St. Wyszyńskiego 6 lok 44	

**Uczniowie szkół i placówek oświatowych, dla których organem prowadzącym jest Miasto Łomża.**

**Przeciętna liczba dzieci/ uczniów w oddziale stan na dzień 30. 09.2022**

**Tab. nr 3.1 Przedszkola Publiczne**

Nazwa placówki	Liczba dzieci	Liczba oddziałów	Przeciętna liczba dzieci w oddziale przedszkolnym
Przedszkole Publiczne Nr 1	172	7	24,57
Przedszkole Publiczne Nr 2	99	4	24,75
Przedszkole Publiczne Nr 4	153	7	21,85
Przedszkole Publiczne Nr 5	128	5	25,60
Przedszkole Publiczne Nr 8	175	7	25,00
Przedszkole Publiczne Nr 9	210	9	23,33
Przedszkole Publiczne Nr 10	178	7	25,42



Przedszkole Publiczne Nr 14	200	8	25,00
Przedszkole Publiczne Nr 15	192	8	24,00
<b>Ogółem</b>	<b>1507</b>	<b>62</b>	<b>24,30</b>
<b>W roku 2021</b>	<b>1498</b>	<b>62</b>	<b>24,16</b>
<b>W roku 2020</b>	<b>1459</b>	<b>61</b>	<b>23,92</b>
<b>W roku 2019</b>	<b>1502</b>	<b>62</b>	<b>24,30</b>

Tab. nr 3.2 Szkoły Podstawowe

Nazwa placówki	Liczba uczniów	Liczba oddziałów	Przeciętna liczba uczniów w oddziale klasowym
Szkoła Podstawowa Nr 1	953	40	23,83
Szkoła Podstawowa Nr 2	332	18	18,44
Szkoła Podstawowa Nr 4	569	26	21,88
Szkoła Podstawowa Nr 5	709	31	22,87
Szkoła Podstawowa Nr 7	518	23	22,52
Szkoła Podstawowa Nr 9	964	42	22,95
Szkoła Podstawowa Nr 10	1263	57	22,16
<b>Ogółem</b>	<b>5308</b>	<b>237</b>	<b>22,40</b>
<b>W roku 2021</b>	<b>5328</b>	<b>248</b>	<b>21,48</b>
<b>W roku 2020</b>	<b>5172</b>	<b>240</b>	<b>21,55</b>
<b>W roku 2019</b>	<b>5202</b>	<b>237</b>	<b>21,95</b>

Tab. nr 3.3 Licea Ogólnokształcące

Nazwa placówki	Liczba uczniów	Liczba oddziałów	Przeciętna liczba uczniów w oddziale klasowym
I LO	713	25	28,52
II LO	558	19	29,37
III LO	572	21	27,24



Ogółem	1843	65	28,35
W roku 2021	1752	62	28,26
W roku 2020	1790	61	29,34
W roku 2019	1818	62	29,32

Tab. nr 3.4 Szkoły Ponadpodstawowe

Nazwa placówki	Liczba uczniów	Liczba oddziałów	Przeciętna liczba uczniów w oddziale klasowym
ZSTiO Nr 4	538	28	19,21
ZSMiO Nr 5	855	46	18,59
ZSEiO Nr 6	691	34	20,32
ZSWiO Nr 7	763	40	19,08
<b>Razem</b>	<b>2 847</b>	<b>148</b>	<b>19,24</b>
ZSS	142	26	5,46
Ogółem	2 989	174	17,18
W roku 2021	2776	165	16,82
W roku 2020	2760	160	17,25
W roku 2019	2826	165	17,13

Jak widać z powyższych zestawień, liczba dzieci w przedszkolach, dla których organem prowadzącym jest Miasto Łomża nie ulega znaczącej zmianie na przestrzeni 4 lat. Wahania występują w granicach jednej grupy przedszkolnej. W szkołach podstawowych tendencja wahań na przestrzeni wymienionych lat jest nieznacznie większa i spowodowana głównie likwidacją szkół gimnazjalnych. Duża różnica jest zauważalna w ostatnim roku w szkołach ponadpodstawowych, gdzie przyczyną wzrostu liczby uczniów jest zwiększony nabór podwójnego rocznika kończącego szkoły podstawowe.

Tab. nr 3.5 Bursy Szkolne

Nazwa placówki	Liczba wychow.	Liczba grup	Przeciętna liczba wychowanków w oddziale
Bursa Szkolna Nr 1	300	10	30
Bursa Szkolna Nr 2	217	7	31



Bursa Szkolna Nr 3	87	3	29
<b>Ogółem</b>	<b>604</b>	<b>20</b>	<b>30,20</b>
<b>W roku 2021</b>	608	20	30,40
<b>W roku 2020</b>	607	20	30,35
<b>W roku 2019</b>	632	20	31,6

Tab. 3.6 CKZiU

Nazwa placówki	liczba uczniów	liczba oddziałów	przeciętna liczba uczniów w oddziale klasowym
CKZiU	0	0	0
<b>W roku 2021</b>	15	1	15
<b>W roku 2020</b>	34	2	17
<b>W roku 2019</b>	72	18	4

Statutowym zadaniem Centrum Kształcenia Zawodowego i Ustawicznego jest realizacja nowoczesnego szkolenia praktycznego w ramach zajęć praktycznych, specjalizacji, laboratoriów, praktyk zawodowych. Ośrodek spełnia również ważną rolę organizatora kursów doskonalących i kwalifikacyjnych na zlecenie podmiotów i samorządów gospodarczych oraz urzędów pracy. Do jego zadań należy kształcenie ustawiczne, w ramach którego prowadzone było do roku ubiegłego, tj. 2021/2022 Liceum Ogólnokształcące dla Dorosłych.

Obecnie CKP w Łomży obejmuje kształceniem specjalistycznym w nowoczesnych technikach i technologiach w szczególności branże: elektryczną, elektroniczną, samochodową, sanitarną i mechaniczną (w tym mechatroniczną). Nauka organizowana jest w formie modułowej lub kursów specjalistycznych. Nie ma charakteru organizacji przez cały rok szkolny, ogranicza się do liczby godzin przypisanych w module lub przeznaczonych na kurs.

#### **Nauczyciele szkół i placówek oświatowych, dla których organem prowadzącym jest Miasto Łomża.**

**Nauczyciele w poszczególnych placówkach według stopnia awansu w przeliczeniu na etaty, stan na dzień 30. 09.2022.**

Tab. nr 4.1 Przedszkola

Placówka	Nauczyciel początkujący	Stażysta	Kontrakt.	Mianow.	Dyplom.	Razem	Dzieci	Oddziały
PP 1	6,22	0	0	3,05	6,00	15,27	172	7
PP 2	0	0	0	2,00	6,58	8,58	99	4
PP 4	7,34	0	0	4,00	10,77	22,11	153	7
PP 5	0	0	0	4,00	7,00	11,00	128	5



PP 8	4,00	0	0	3,05	6,24	13,29	175	7
PP 9	1,50	0	0	3,00	12,64	17,14	210	9
PP 10	6,00	0	0	3,00	6,00	15,00	178	7
PP 14	5,00	0	0	3,00	11,00	19,00	200	8
PP 15	3,80	0	0	5,08	10,00	18,88	192	8
<b>Ogółem</b>	<b>33,86</b>	<b>0</b>	<b>0</b>	<b>30,18</b>	<b>76,23</b>	<b>140,27</b>	<b>1507</b>	<b>62</b>
<b>W roku 2021</b>	<b>0</b>	<b>6,36</b>	<b>38,68</b>	<b>28,40</b>	<b>73,13</b>	<b>146,57</b>	<b>1498</b>	<b>62</b>
<b>W roku 2020</b>	<b>0</b>	<b>6,6</b>	<b>36,17</b>	<b>30,5</b>	<b>74,51</b>	<b>147,78</b>	<b>1459</b>	<b>61</b>
<b>W roku 2019</b>	<b>0</b>	<b>6,11</b>	<b>29,44</b>	<b>42,46</b>	<b>70,87</b>	<b>148,88</b>	<b>1502</b>	<b>62</b>

Tab. nr 4.2 Szkoły podstawowe

Placówka	Nauczyciel początkujący	Stażysta	Kontrakt.	Mianow.	Dyplom.	Razem	Uczniów	Oddziały
SP 1	26	0	0	14	55,78	95,78	953	40
SP 2	16,18	0	0	7,5	20,49	44,17	332	18
SP 4	18,33	0	0	15	32,91	66,24	569	26
SP 5	8,95	0	0	9,56	45,56	64,07	709	31
SP 7	14,5	0	0	6	38,63	59,13	518	23
SP 9	8,09	0	0	13	67,78	88,87	964	42
SP 10	18,89	0	0	9	90,99	118,88	1263	57
<b>Ogółem</b>	<b>110,94</b>	<b>0</b>	<b>0</b>	<b>74,06</b>	<b>352,14</b>	<b>537,14</b>	<b>5308</b>	<b>237</b>
<b>W roku 2021</b>	<b>0</b>	<b>12,39</b>	<b>100,89</b>	<b>76,69</b>	<b>346,05</b>	<b>536,02</b>	<b>5328</b>	<b>248</b>
<b>W roku 2020</b>	<b>0</b>	<b>15</b>	<b>82,9</b>	<b>77,54</b>	<b>365,7</b>	<b>541,14</b>	<b>5172</b>	<b>240</b>
<b>W roku 2019</b>	<b>0</b>	<b>29,59</b>	<b>63,83</b>	<b>57,85</b>	<b>350,96</b>	<b>502,23</b>	<b>5202</b>	<b>237</b>

Tab. nr 4.3 Licea Ogólnokształcące

Placówka	Nauczyciel początkujący	Stażysta	Kontrakt.	Mianow.	Dyplom.	Razem	Uczniów	Oddziały
----------	-------------------------	----------	-----------	---------	---------	-------	---------	----------



I LO	1,08	0	0	4	47,76	52,84	713	25
II LO	2,80	0	0	1,37	40,21	44,38	558	19
III LO	4	0	0	3	38,72	45,72	572	21
<b>Ogółem</b>	<b>7,88</b>	<b>0</b>	<b>0</b>	<b>8,37</b>	<b>126,69</b>	<b>142,94</b>	<b>1843</b>	<b>65</b>
<b>W roku 2021</b>	<b>0</b>	<b>0,78</b>	<b>5,41</b>	<b>9,97</b>	<b>128,80</b>	<b>144,96</b>	<b>1752</b>	<b>62</b>
<b>W roku 2020</b>	<b>0</b>	<b>1</b>	<b>5,36</b>	<b>9,87</b>	<b>142,08</b>	<b>158,4</b>	<b>1790</b>	<b>61</b>
<b>W roku 2019</b>	<b>0</b>	<b>0,77</b>	<b>2,53</b>	<b>10,23</b>	<b>125,14</b>	<b>138,67</b>	<b>1818</b>	<b>62</b>

Tab. nr 4.4 Zespoły Szkół

placówka	Nauczyciel początkujący	Stażysta	Kontrakt.	Mianow.	Dyplom.	Razem	Uczniów	Oddziały
ZST I O Nr 4	8,16	0	0	2,65	37,52	48,33	538	28
ZSMiO Nr 5	5,49	0	0	6,69	60,18	72,36	855	46
ZSEiO Nr 6	12,43	0	0	4,14	40,72	57,29	691	34
ZSWiO Nr 7	8,78	0	0	7,73	55,29	71,80	763	40
ZSS	12,13	0	0	3,5	34,11	49,74	142	26
<b>Ogółem</b>	<b>46,99</b>	<b>0</b>	<b>0</b>	<b>24,71</b>	<b>227,82</b>	<b>299,52</b>	<b>2 989</b>	<b>174</b>
<b>W roku 2021</b>	<b>0</b>	<b>5,67</b>	<b>36,4</b>	<b>26,87</b>	<b>214,8</b>	<b>282,35</b>	<b>2776</b>	<b>165</b>
<b>W roku 2020</b>	<b>0</b>	<b>5,18</b>	<b>30,45</b>	<b>28,89</b>	<b>212,28</b>	<b>279,96</b>	<b>2760</b>	<b>160</b>
<b>W roku 2019</b>	<b>0</b>	<b>17,4</b>	<b>24,15</b>	<b>34,3</b>	<b>212,15</b>	<b>288,00</b>	<b>2826</b>	<b>165</b>

Tab. nr 4.5 PPP Nr 2 i CKZiU

Placówka	Nauczyciel początkujący	Stażysta	Kontrakt.	Mianow.	Dyplom.	Razem	Uczniów	Oddziały
PPP Nr 2	1	0	0	1	15	17	0	0
CKZiU	2	0	0	3,36	6,41	11,77	0	0
<b>Ogółem</b>	<b>3</b>	<b>0</b>	<b>0</b>	<b>4,36</b>	<b>21,41</b>	<b>28,77</b>	<b>0</b>	<b>0</b>
<b>W roku 2021</b>	<b>0</b>	<b>0</b>	<b>3</b>	<b>7,96</b>	<b>23,5</b>	<b>34,46</b>	<b>15</b>	<b>1</b>





W roku 2020	0	0	4,5	6,83	21,9	33,23	34	2
W roku 2019	0	0,55	3,75	6,09	24,76	35,15	72	18

Tab. nr 4.6 Bursy Szkolne

Placówka	Nauczyciel początkujący	Stażysta	Kontrakt.	Mianow.	Dyplom.	Razem	Wychow.	Oddziały
BS 1	2	0	0	2	14	18	300	10
BS 2	0	0	0	2	11	13	217	7
BS 3	0	0	0	0	7	7	87	3
<b>Ogółem</b>	<b>2</b>	<b>0</b>	<b>0</b>	<b>4</b>	<b>32</b>	<b>38</b>	<b>604</b>	<b>20</b>
W roku 2021	0	0	2	2	30,5	37,5	608	20
W roku 2020	0	0	4	3	31	38	607	20
W roku 2019	0	0	3,5	6	29,5	39	632	20

Tab. 4.7 Nauczyciele ogółem szkoły i placówki, dla których organem prowadzącym jest Miasto Łomża.

Placówka	Bez stopnia	Stażysta	Kontrakt.	Mianow.	Dyplom.	Razem	Uczniów	Oddziały
W roku 2022	204,64	0	0	145,68	836,29	1186,64	12251	558
W roku 2021	4,61	25,2	186,38	154,89	816,78	1187,86	11369	538
W roku 2020	3,25	27,78	162,38	157,63	847,47	1198,51	11215	540
W roku 2019	0	54,42	127,2	156,93	906,00	1244,55	11420	544

#### Standardy zatrudnienia nauczycieli specjalistów

Art. 42d ust. 13 Karty Nauczyciela (Dz.U. z 2021 r. poz 1762 z późn. zm.) określa, że liczba dzieci lub uczniów przypadających na jeden etat nauczycieli pedagogów, pedagogów specjalnych, psychologów, logopedów lub terapeutów pedagogicznych w przedszkolach, szkołach i zespołach, prowadzonych przez dany organ prowadzący, nie może być wyższa niż średnia arytmetyczna liczby dzieci lub uczniów przypadających na jeden etat nauczycieli pedagogów, psychologów, logopedów lub terapeutów pedagogicznych w przedszkolach, szkołach i zespołach, prowadzonych przez ten organ prowadzący, według stanu na dzień 30 września 2021 r. i 30 września 2020 r.

Zgodnie z w/w ustawą, ustalenie średniej arytmetycznej dotyczy szczebla JST. W przypadku szkół i przedszkoli prowadzonych przez Miasto Łomża, liczba dzieci, uczniów nie zwiększyła się w organie prowadzącym w stosunku do średniej z dwóch lat, w związku z powyższym wymóg art. 42 d ust. 13 KN zostały spełnione.



Tab. nr 5.1 Standardy zatrudnienia nauczycieli specjalistów

Placówka oświatowa	Stan na dzień	Liczba dzieci lub uczniów w gminie/powiecie	Liczba etatów nauczycieli pedagogów, pedagogów specjalnych, psychologów, logopedów lub terapeutów pedagogicznych w gminie/powiecie	Średnia arytmetyczna liczby dzieci/uczniów	Średnia arytmetyczna liczby dzieci/uczniów z dwóch lat	Liczba uczniów na 1 września 2022	etaty specjalistów na 01.09.2022	Sprawdzenie spełnienie wymogu
<b>Przedszkole Publiczne Nr 1</b>	30.09.2020	172	0,68	252,94	252,94	172,00	1,51	113,91
	30.09.2021	172	0,68	252,94				
<b>Przedszkole Publiczne Nr 2</b>	30.09.2020	100	0,41	243,90	243,90	100,00	1,00	100,00
	30.09.2021	100	0,41	243,90				
<b>Przedszkole Publiczne Nr 4 z OI</b>	30.09.2020	146	3	48,67	50,17	152,00	7,40	20,54
	30.09.2021	155	3	51,67				
<b>Przedszkole Publiczne Nr 5</b>	30.09.2020	125	1	125,00	125,00	125,00	1,50	83,33
	30.09.2021	125	1	125,00				
<b>Przedszkole Publiczne Nr 8</b>	30.09.2020	175	0,54	324,07	325,00	175,00	1,50	116,67
	30.09.2021	176	0,54	325,93				
<b>Przedszkole Publiczne Nr 9</b>	30.09.2020	210	1,7	123,53	124,71	212,00	1,70	124,71
	30.09.2021	214	1,7	125,88				
<b>Przedszkole Publiczne Nr 10</b>	30.09.2020	150	1	150,00	162,00	175,00	1,50	116,67
	30.09.2021	174	1	174,00				
<b>Przedszkole Publiczne Nr 14</b>	30.09.2020	200	0,37	540,54	540,54	200,00	1,50	133,33
	30.09.2021	200	0,37	540,54				
<b>Przedszkole Publiczne Nr 15</b>	30.09.2020	187	1,45	128,97	130,34	192,00	1,50	128,00
	30.09.2021	191	1,45	131,72				
<b>Szkoła Podstawowa Nr 1</b>	30.09.2020	764	5	152,80	162,90	953,00	6,00	158,83
	30.09.2021	865	5	173,00				
<b>Szkoła Podstawowa Nr 2</b>	30.09.2020	300	2,5	120,00	115,00	337,00	2,50	134,80
	30.09.2021	275	2,5	110,00				
	30.09.2020	575	4,41	130,39	132,26	573,00	4,67	122,70



<b>Szkoła Podstawowa Nr 4</b>	30.09.2021	573	4,27	134,19				
<b>Szkoła Podstawowa Nr 5</b>	30.09.2020	721	3,5	206,00	201,65	708,00	3,32	213,25
	30.09.2021	745	3,77	197,61				
<b>Szkoła Podstawowa Nr 7</b>	30.09.2020	528	4,55	116,04	124,26	516,00	5,00	103,20
	30.09.2021	517	3,86	133,94				
<b>Szkoła Podstawowa Nr 9</b>	30.09.2020	1020	4,82	211,62	211,92	964,00	4,61	209,11
	30.09.2021	1006	4,74	212,24				
<b>Szkoła Podstawowa Nr 10</b>	30.09.2020	1314	7	187,71	175,67	1268,00	10,00	126,80
	30.09.2021	1321	8	165,13				
<b>I Liceum Ogólnokształcące</b>	30.09.2020	706	2,27	311,01	313,51	715,00	2,72	262,87
	30.09.2021	686	2,17	316,13				
<b>II Liceum Ogólnokształcące</b>	30.09.2020	555	1	555,00	552,00	558,00	2,30	242,61
	30.09.2021	549	1	549,00				
<b>III Liceum Ogólnokształcące</b>	30.09.2020	529	2,2	240,45	251,43	569,00	2,50	227,60
	30.09.2021	527	2	263,50				
<b>ZSTiO Nr 4</b>	30.09.2020	510	1,02	500,00	395,67	537,00	2,34	229,49
	30.09.2021	495	1,52	325,66				
<b>ZSMiO Nr 5</b>	30.09.2020	919	3,47	264,84	266,27	868,00	3,22	269,57
	30.09.2021	889	3,32	267,77				
<b>ZSEiO Nr 6</b>	30.09.2020	646	2,08	310,58	318,09	693,00	3,05	227,21
	30.09.2021	655	2,01	325,87				
<b>ZSWiO Nr 7</b>	30.09.2020	584	2,77	210,83	203,91	775,00	4,09	189,49
	30.09.2021	615	3,11	197,75				
<b>Miasto Łomża</b>	30.09.2020	11.136	56,74	196,26	<b>195,87</b>	11.537	75,43	<b>152,95</b>
	30.09.2021	11.225	57,42	195,49				

**Uczniowie ze specjalnymi potrzebami edukacyjnymi w placówkach oświatowych prowadzonych przez Miasto Łomża, formy wsparcia psychologiczno-pedagogicznego.**

**Tab. nr 6.1 Liczba uczniów z opiniami i orzeczeniami oraz liczba uczniów z wadami postawy w poszczególnych placówkach oświatowych.**



Placówka	Nazwa szkoły /przedszkola	Liczba opinii	Liczba orzeczeń	Wady postawy	Nauczanie indywidualne
Przedszkola	PP1	2	1	0	0
	PP2	0	0	38	0
	PP4	29	20	20	1
	PP5	3	3	0	0
	PP 8	9	0	0	0
	PP 9	8	0	0	0
	PP 10	7	1	0	0
	PP 14	4	4	0	0
	PP 15	6	2	0	0
<b>RAZEM</b>		<b>68</b>	<b>31</b>	<b>58</b>	<b>1</b>
Szkoły podstawowe	SP1	155	23	295	2
	SP2	76	25	139	2
	SP4	119	21	28	1
	SP5	178	20	285	2
	SP7	112	16	98	1
	SP9	265	15	234	1
	SP10	217	25	140	4
<b>RAZEM</b>		<b>1122</b>	<b>145</b>	<b>1219</b>	<b>13</b>
Szkoły ponadpodstawowe	I LO	71	3	194	1
	II LO	50	3	221	2
	III LO	87	4	243	3
	ZSTiO 4	74	4	104	5
	ZSMiO 5	173	1	51	3
	ZSEiO 6	121	12	16	5
	ZSWiO 7	117	17	254	3
	ZSS	14	143	67	3



<b>RAZEM</b>	<b>707</b>	<b>187</b>	<b>1150</b>	<b>25</b>
<b>Ogółem</b>	<b>1897</b>	<b>363</b>	<b>2427</b>	<b>39</b>
<b>W roku 2021</b>	<b>1870</b>	<b>321</b>	<b>2602</b>	<b>38</b>
<b>W roku 2020</b>	<b>2 000</b>	<b>296</b>	<b>2930</b>	<b>37</b>
<b>W roku 2019</b>	<b>1828</b>	<b>297</b>	<b>2478</b>	<b>28</b>

Tab. nr 6.2 Formy wsparcia psychologiczno-pedagogicznego

Lp.	Forma wsparcia	Liczba godzin rok szkolny 2021/2022	Liczba godzin rok szkolny 2022/2023
1.	Nauczyciel wspomagający	917	1041
2.	Zajęcia rewalidacyjne	528	587
3.	Terapia logopedyczna	361	376
4.	Zajęcia rozwijające kompetencje społeczno-emocjonalne	54	70
5.	Zajęcia z psychologiem	133	166
6.	Zajęcia korekcyjno-kompensacyjne	199	175
<b>Ogółem</b>		<b>2192</b>	<b>2415</b>

#### Realizacja zadań oświatowych przez Poradnię Psychologiczno – Pedagogiczną nr 2 w Łomży, dla której organem prowadzącym jest Miasto Łomża

W roku 2021 Poradnia Psychologiczno – Pedagogiczna nr 2 w Łomży pracowała w oparciu o plan pracy opracowywany na lata szkolne 2020/2021 i 2021/2022, na mocy przepisów ustawy o systemie oświaty z dnia 7 września 1991 roku (Dz.U. z 2022 r, poz. 2230), ustawy Prawo Oświatowe z dnia 16 grudnia 2016 roku oraz rozporządzeń MEN i MEiN, jako aktach wykonawczych do tych ustaw.

Jednym z podstawowych zadań Poradni było diagnozowanie dzieci i młodzieży w celu określenia ich indywidualnych potrzeb rozwojowych i edukacyjnych oraz indywidualnych możliwości psychofizycznych. Realizacja tego zadania pokazała, że pandemia Covid-19 spowodowała spustoszenie w dobrostanie psychicznym dzieci i młodzieży. Liczba młodych i bardzo młodych ludzi, którzy wymagają pomocy psychologiczno – pedagogicznej rośnie lawinowo. Rodzice czują się często bezradni wobec unikających chodzenia do szkoły dzieci, wobec lęku przed nawiązywaniem relacji rówieśniczych, nadużywający internetu, wobec kilkuletnich pociech, u których zdiagnozowano autyzm czy Zespół Aspergera. Wszyscy szukają pomocy w takich instytucjach jak poradnia psychologiczno – pedagogiczna. To na poradni spoczywa odpowiedzialność za prawidłowe zdiagnozowanie problemu oraz wskazanie dróg postępowania nauczycielom i rodzicom. Wydawane przez Poradnię Pedagogiczną Nr 2 w Łomży opinie i orzeczenia są „mapą drogową” pracy z każdym dzieckiem, z której korzystają rodzice i nauczyciele.

W roku 2021 Poradnia zrealizowała 1217 postępowań związanych z określeniem potrzeb dzieci i młodzieży w zakresie wsparcia psychologiczno-pedagogicznego. Wydała 383 orzeczenia o potrzebie kształcenia specjalnego, indywidualnego rocznego przygotowania przedszkolnego, indywidualnego nauczania oraz opinii o potrzebie wczesnego wspomaganie rozwoju dziecka. Ponadto wydała 720 opinii w innych sprawach dotyczących trudności w nauce i zachowaniu. Należy zwrócić uwagę na fakt, że w porównaniu z rokiem 2020 nastąpił wzrost o 93 orzeczenia i 57 opinii to jest wzrost o 25%.



W poradni diagnozowane są także dzieci autystyczne, z zespołem Aspergera, dzieci niewidzące i słabo widzące, dzieci z niedosłuchem lub niesłyszące z powiatów zambrowskiego i kolneńskiego. W roku 2021 było ogółem 50 takich dzieci (w roku 2022 do dnia 22.11. jest ich już 128).

W Poradni Psychologiczno – Pedagogicznej nr 2 w Łomży pracuje 6 psychologów 7 pedagogów, 3 logopedów oraz 1 doradca zawodowy (ogółem jest to 16 etatów).

W ramach udzielania dzieciom i młodzieży oraz rodzicom bezpośredniej pomocy psychologiczno-pedagogicznej, o której mowa w przepisach w sprawie szczegółowych zasad działania publicznych poradni psychologiczno-pedagogicznych, różnymi formami terapii objętych zostało:

- terapia logopedyczna – 30 dzieci,
- terapia pedagogiczna – 49 dzieci,
- terapia psychologiczna – 64 dzieci.

W pozostałych zajęciach o charakterze terapeutycznym uczestniczyło 26 dzieci i młodzieży.

Udzielono ogółem 221 konsultacji poza procesem diagnostycznym tak rodzicom jak i nauczycielom. Zrealizowano proces wsparcia indywidualnego z wykorzystaniem metod coachingu dla trojga uczniów – (ogółem 30 spotkań indywidualnych). Ze wsparcia diagnostyczno – doradczego w zakresie wyboru dalszego kierunku kształcenia lub wyboru zawodu skorzystało ogółem 114 uczniów w tym 7 uczniów o ograniczonych możliwościach wyboru kierunku kształcenia ze względu na ich stan zdrowia.

Covid – 19 i tryb nauki zdalnej w szkołach zmusił pracowników poradni do zrezygnowania z większej liczby badań dzieci na terenie placówek. Zrealizowano logopedyczne badania przesiewowe na terenie Szkoły Podstawowej nr 9 (50 uczniów klas I-szych) oraz w Przedszkolu Publicznym nr 4 (90 przedszkolaków).

Poradnia Psychologiczno - Pedagogiczna nr 2 jest autorem i realizatorem projektu: „Kształcenie zawodowe szansą na lepszy start w dorosłość” o wartości 2 500 000 złotych. Biorą w nim udział uczniowie z: ZSTiO Nr 4, ZSMiO Nr 5 oraz ZSWiO Nr 7. Projekt zakłada między innymi remont różnych pomieszczeń oraz zakup pomocy dydaktycznych na kwotę ponad miliona złotych. Działania projektowe rozpoczęto we wrześniu 2021, a ich zakończenie planowane jest na czerwiec 2023 roku.

#### **Dowóz dzieci do szkół.**

#### **Informacja dotycząca dowozu uczniów niepełnosprawnych do szkół i ośrodków specjalnych w 2022 r.**

Zgodnie z planem wydatków budżetu Miasta Łomża na 2022 na dowożenie uczniów zaplanowano kwotę 75.000 zł.

Według stanu na X 2022 r. dokonano zwrotu kosztów dowozu 18 uczniów niepełnosprawnych, w tym:

- 2 uczniów do Ośrodka Rewalidacyjno-Wychowawczego w Łomży,
- 5 uczniów do Zespół Szkół Specjalnych w Łomży,
- 2 uczniów do Specjalnego Ośrodka Szkolno–Wychowawczego w Długoborzu,
- 1 ucznia do Specjalnego Ośrodka Szkolno-Wychowawczego w Białymstoku,
- 1 ucznia do Specjalnego Ośrodka Szkolno-Wychowawczego dla Głuchych w Warszawie,
- 4 uczniów do Szkoły Podstawowej Specjalnej w Ostrołęce,
- 1 ucznia do Szkoły Podstawowej nr 10 w Łomży,
- 2 uczniów do Szkoły Podstawowej nr 2 w Łomży.

Kwota refundacji wyniosła 39.164,83 zł, co stanowi 52,22 % planu na br. Na poziom wydatków przeznaczonych na refundację kosztów przewozu dzieci do szkół przez rodziców w analizowanym okresie miała wpływ ograniczona praca szkół i ośrodków z powodu pandemii.

**Tab. nr 8.1 Koszt dowozu dzieci w latach 2019-2022**

Lp.	Rok	Liczba uczniów objętych dowozem	Wydatki poniesione z tytułu dowozu
-----	-----	---------------------------------	------------------------------------



1	2022	18	Do 30.10.22 r.	39.164,83
2	2021	20		33.216,82
3	2020	19		29.082,60
4	2019	16		55.410,53

## Programy realizowane w placówkach oświatowych w roku szkolnym 2021/2022

### Program „Za życiem”

Miasto Łomża w latach 2022-2026 realizuje zadania w ramach Programu kompleksowego wsparcia dla rodzin „Za życiem”, który jest kontynuacją edycji 2017-2021. Na ten cel przyznano łącznie kwotę **1.000.494 zł**. Zadanie jest finansowane w 100 % z budżetu państwa w ramach dotacji celowej. Na rok 2022 r. kwota przyznanej dotacji wynosi **188.200,00 zł** (Zespół Szkół Specjalnych – 178.200,00 zł, Bursa Szkolna Nr 2 – 10.000,00 zł).

W latach 2022-2026 są realizowane dwa zadania:

1/ Zadanie 1.5 *Pomoc uczniom w ciąży*, w zakresie zapewnienia przez placówkę możliwości kontynuowania nauki przez uczennice w ciąży poprzez przygotowanie i utrzymanie 2 miejsc w Bursie Szkolnej nr 2 w Łomży dla uczennic w ciąży.

Wartość zadania wynosi 13 200 zł i jest całkowicie finansowane z budżetu państwa, z tego kwota do wydatkowania w 2022 r. – **10.000,00 zł**,

2/ Zadanie 2.4 *Wieloaspektowa i kompleksowa pomoc niepełnosprawnemu dziecku w okresie od 0. roku życia do rozpoczęcia nauki w szkole oraz jego rodzinie* w zakresie zapewnienia realizacji zadań wiodącego ośrodka koordynacyjno-rehabilitacyjno-opiekuńczego (tzw. WOKRO) na obszarze powiatu łomżyńskiego przez Zespół Szkół Specjalnych Nr 8 w Łomży.

Wartość zadania wynosi 987.294,00 zł i jest całkowicie finansowane z budżetu państwa, z tego kwota do wydatkowania w 2022 r. - **178.200,00 zł**

Do zadań WOKRO należy organizowanie wczesnego wspomagania rozwoju dziecka oraz w zależności od potrzeb dziecka dodatkowych usług terapeutów, fizjoterapeutów, psychologów, pedagogów, logopedów i innych specjalistów ponadto organizowanie spotkań i konsultacji dla rodziców dziecka. Na lata 2022-2026 zaplanowanych jest 9.344 godzin zajęć specjalistycznych. **Całkowita wartość realizowanych zadań w 2022 r. wynosi 188.200,00 zł, w tym dofinansowanie 188.200,00 zł.**

### Program „Posiłek w szkole i w domu”

„Posiłek w szkole i w domu” to program wspierający w latach 2019-2023 organy prowadzące publiczne szkoły podstawowe w zakresie bezpieczeństwa warunków nauki, wychowania i opieki przez organizację stołówek i miejsc spożywania posiłków. Miasto Łomża otrzymało w 2022 r. wsparcie finansowe w formie dotacji celowej w łącznej wysokości **104.808,00 zł**, z przeznaczeniem na realizację zadania polegającego na doposażeniu i poprawie standardu obecnie funkcjonujących stołówek szkolnych.

Ze wsparcia korzystają placówki:

**1) Szkoła Podstawowa Nr 4 im. Generała Władysława Andersa w Łomży** – dofinansowanie **80.000,00 zł** (całkowita wartość zadania 100.000,00 zł),

**2) Szkoła Podstawowa Nr 7 im. Adama Mickiewicza w Łomży** – dofinansowanie **24.808,00 zł** (całkowita wartość zadania 31.010,00 zł).



Celem programu jest wzmocnienie opiekuńczej funkcji szkoły podstawowej poprzez tworzenie dobrych warunków umożliwiających spożywanie przez uczniów posiłków w trakcie pobytu w szkole. W/w szkoły otrzymane środki przeznaczyły na prace remontowe w swoich stołówkach oraz ich doposażenie.

**Całkowita wartość zadań wynosi 131.010,00 zł, w tym dotacja 104.808,00 zł.**

#### **Program „Laboratoria przyszłości”**

„Laboratoria Przyszłości” to program skierowany do szkół podstawowych. Jego celem jest budowanie kompetencji kreatywnych i technicznych wśród uczniów. Wsparcie finansowe zostanie przeznaczone na zakup wyposażenia technicznego potrzebnego w kształtowaniu i rozwijaniu umiejętności manualnych i technicznych, umiejętności samodzielnego i krytycznego myślenia, zdolności myślenia matematycznego oraz umiejętności w zakresie nauk przyrodniczych, technologii i inżynierii, stosowania technologii informacyjno-komunikacyjnych, jak również pracy zespołowej, dobrej organizacji i dbania o porządek na stanowisku pracy oraz radzenia sobie w życiu codziennym. Pełen zakres wyposażenia możliwego do zakupienia z pozyskanych środków został określony w programie i zawiera wyposażenie podstawowe, które każda szkoła musi posiadać od 1 września 2022 r. oraz dodatkowe (dobierane swobodnie przez szkoły).

Laboratoria Przyszłości to nowoczesny sprzęt, który ma uatrakcyjnić zajęcia szkolne i pozwolić uczniom rozwijać swoje zainteresowania nie tylko na lekcjach techniki i w ramach innych obowiązkowych zajęć edukacyjnych, lecz także w ramach zajęć pozalekcyjnych, kół zainteresowań i innych form rozwijania umiejętności.

W 2021 r. przyznano środki na finansowanie zadania następującym szkołom:

- 1) **Szkoła Podstawowa nr 1 w Łomży – 229.500,00 zł** (całkowita wartość zadania 229.500,00 zł),
- 2) **Szkoła Podstawowa nr 2 im. Władysława Broniewskiego w Łomży – 78.300,00 zł** (całkowita wartość zadania 78.300,00 zł),
- 3) **Szkoła Podstawowa nr 4 im. Gen. Władysława Andersa w Łomży – 150.600,00 zł** (całkowita wartość zadania 150.600,00 zł),
- 4) **Szkoła Podstawowa nr 5 im. Stanisława Staszica w Łomży – 223.500,00 zł** (całkowita wartość zadania 223.500,00 zł),
- 5) **Szkoła Podstawowa nr 7 im. Adama Mickiewicza w Łomży – 140.700,00 zł** (całkowita wartość zadania 140.700,00 zł),
- 6) **Szkoła Podstawowa Specjalna nr 8 w Łomży – 30.000,00 zł** (całkowita wartość zadania 30.000,00 zł),
- 7) **Szkoła Podstawowa nr 9 im. Księcia Mazowieckiego Janusz I w Łomży – 279.600,00 zł** (całkowita wartość zadania 279.600,00 zł),
- 8) **Szkoła Podstawowa nr 10 im. Jana Pawła II w Łomży - 365.100,00 zł.** (całkowita wartość zadania 365.100,00 zł).

Łączna kwota otrzymanego i wykorzystanego (w okresie 2021/2022) wsparcia z funduszu przeciwdziałania covid-19 wynosi **1.497.300,00**. Realizacja programu nie wymaga wkładu własnego. Kwota wykorzystana w 2021 r. wyniosła 681.925,80 zł, a w 2022 r. 815.374,20 zł.

Szkoły zakupiły pomoce dydaktyczne takie jak: drukarki 3 D + filamenty wraz z laptopami, wirtualne laboratoria przedmiotowe, zestawy konstrukcyjne z mikrokontrolerem, stoły warsztatowe, zestawy do majsterkownia, zestaw kulinarny, tablice szkolne, zestawy nagłośnieniowe, mikrofony, sprzęt fotograficzny + tła, zestawy mebli, kuchnię elektryczną, lodówkę, robot kuchenny, zestawy różnych klocków konstrukcyjnych, pomoce do pracowni robótek ręcznych, stacje lutownicze, wyposażenie stanowiska pracy nauczyciela itp.

**Całkowita wartość realizowanych zadań w 2022 r. wynosi 815.374,20 zł, w tym dofinansowanie 815.374,20 zł.**

#### **„Narodowy Program Rozwoju Czytelnictwa 2.0. na lata 2021-2025”**

Miasto Łomża realizuje w 2022 r. zadanie w ramach Priorytetu 3 „Narodowego Programu Rozwoju Czytelnictwa 2.0. na lata 2021-2025”, które dotyczy wspierania organów prowadzących placówki wychowania





przedszkolnego, szkoły oraz biblioteki pedagogicznej w obszarze rozwijania zainteresowań dzieci i młodzieży przez promowanie i wspieranie rozwoju czytelnictwa wśród dzieci i młodzieży.

Wojewoda Podlaski przekazał na ten cel Miastu Łomża środki finansowe w formie dotacji celowej z budżetu państwa w łącznej wysokości **128.500,00 zł**. Organ prowadzący zapewnia wkład własny na poziomie 20% wartości zadania tj. łącznie **32.125,00 zł**. Razem wartość zadania **160.625,00 zł**.

**Dofinansowanie otrzymały następujące placówki:**

- 1) w ramach Kierunku interwencji 3.1. w odniesieniu do placówek wychowania przedszkolnego:
  - **Przedszkole Publiczne nr 15 w Łomży - 3.000,00 zł** (całkowita wartość zadania 3.750,00 zł),
  - **Szkoła Podstawowa nr 1 w Łomży (oddziały przedszkolne) - 3.000,00 zł** (całkowita wartość zadania 3.750,00 zł),
  - **Szkoła Podstawowa nr 4 im. Gen. Władysława Andersa w Łomży (oddziały przedszkolne) - 2.500,00 zł** (całkowita wartość zadania 3.125,00 zł),
- 2) w ramach Kierunku interwencji 3.2. w odniesieniu do szkół:
  - **Szkoła Podstawowa nr 1 w Łomży - 12.000,00 zł** (całkowita wartość zadania 15.000,00 zł),
  - **Szkoła Podstawowa nr 2 w Łomży - 12.000,00 zł** (całkowita wartość zadania 15.000,00 zł),
  - **Szkoła Podstawowa nr 4 im. Gen. Władysława Andersa w Łomży - 12.000,00 zł** (całkowita wartość zadania 15.000,00 zł),
  - **Szkoła Podstawowa nr 9 im. Ks. Mazowieckiego Janusza I w Łomży - 12.000,00 zł** (całkowita wartość zadania 15.000,00 zł),
  - **I Liceum Ogólnokształcące im. T. Kościuszki w Łomży - 12.000,00 zł** (całkowita wartość zadania 15.000,00 zł),
  - **II Liceum Ogólnokształcące im. M. Konopnickiej w Łomży - 12.000,00 zł** (całkowita wartość zadania 15.000,00 zł),
  - **Technikum nr 4 w Łomży - 12.000,00 zł** (całkowita wartość zadania 15.000,00 zł),
  - **Technikum nr 5 w Łomży - 12.000,00 zł** (całkowita wartość zadania 15.000,00 zł),
  - **Technikum nr 6 w Łomży - 12.000,00 zł** (całkowita wartość zadania 15.000,00 zł),
  - **Technikum nr 7 w Łomży - 12.000,00 zł** (całkowita wartość zadania 15.000,00 zł).

Placówki wychowania przedszkolnego przeznaczyły środki na zakup książek będących nowościami wydawniczymi dla dzieci w wieku 3-6 lat, w tym książek opublikowanych drukiem lub na innym nośniku oraz na realizację działań promujących czytelnictwo takich jak zakup książek będących nagrodami książkowymi dla dzieci biorących udział w działaniach promujących czytelnictwo, organizację spotkań autorskich, wystaw i konkursów.

Szkoły zakupują książki będące nowościami wydawniczymi i niebędące podręcznikami, w szczególności książki historyczne, w tym poświęcone historii Polski XX wieku oraz lektury szkolne, w tym książki opublikowane drukiem lub na innym nośniku. Ponadto zakup obejmuje elementy wyposażenia do bibliotek szkolnych, jak sprzęt komputerowy do wykorzystania przez nauczyciela bibliotekarza, oprogramowanie dla bibliotek, zakup czytników e-booków, elementów wyposażenia wnętrza biblioteki, a także działania promujące czytelnictwo.

**Całkowita wartość realizowanych zadań wynosi 160.625,00 zł, w tym dofinansowanie 128.500,00 zł.**

**Przedsięwzięcie Ministra Edukacji i Nauki pn. „Poznaj Polskę”**

„Poznaj Polskę” to przedsięwzięcie, w którym Miasto Łomża uczestniczy po raz drugi. Jego przedmiotem jest wsparcie organów prowadzących szkoły w realizacji zadań mających na celu uatrakcyjnienie procesu edukacyjnego dzieci i młodzieży poprzez umożliwienie im poznawania Polski, jej środowiska przyrodniczego, tradycji, zabytków kultury i historii oraz osiągnięć polskiej nauki. Przedsięwzięcie ma wspomóc realizację podstaw programowych dla szkół podstawowych i ponadpodstawowych. Pozwala urozmaicić zajęcia lekcyjne, dzięki czemu nauka nabiera praktycznego wymiaru.

Przyznane przez MEiN, w formie dotacji celowej, środki finansowe przeznaczone są na dofinansowanie wycieczek szkolnych związanych z priorytetowymi obszarami edukacyjnymi wskazanymi przez Ministra dla



trzech grup wiekowych (klas I-III szkół podstawowych, klas IV-VIII szkół podstawowych oraz szkół ponadpodstawowych).

W 2022 r. wsparcie finansowe w postaci dotacji celowej, w łącznej kwocie 40.000 zł, otrzymały 3 szkoły tj.:

- 1) **IV Liceum Ogólnokształcące w Łomży** (w Zespole Szkół Technicznych i Ogólnokształcących nr 4 im. Marii Skłodowskiej-Curie w Łomży) - 20.000 zł (na dwie wycieczki tj. 15.000 zł i 5.000 zł),
- 2) **Technikum nr 4 w Łomży** (w Zespole Szkół Technicznych i Ogólnokształcących nr 4 im. Marii Skłodowskiej-Curie w Łomży) - 10.000 zł (na dwie wycieczki tj. 5.000 zł i 5.000 zł),
- 3) **Technikum nr 6 w Łomży** (w Zespole Szkół Ekonomicznych i Ogólnokształcących nr 6 w Łomży) - 10.000 zł (na 1 wycieczkę).

**Całkowita wartość realizowanych zadań wynosi 59.157 zł, w tym dofinansowanie 40.000 zł.**

#### **Program „Aktywna tablica”**

Miasto Łomża otrzymało w 2022 r. dotację z budżetu państwa w ramach *Rządowego programu rozwijania szkolnej infrastruktury oraz kompetencji uczniów i nauczycieli w zakresie technologii informacyjno-komunikacyjnych na lata 2020-2024 „Aktywna tablica”*. Łączna wartość wsparcia z budżetu państwa wynosi **84.000 zł** i stanowi 80 % kosztów realizacji zadania. Wkład własny zapewnił organ prowadzący szkoły i wyniósł **21.000 zł**.

W 2022 r. dotację celową otrzymały następujące szkoły:

- 1) **Szkoła Podstawowa nr 5 im. Stanisława Staszica w Łomży – wartość zadania 43.750 zł** (w tym: dotacja 35.000 zł, wkład własny 8.750 zł),
- 2) **Szkoła Podstawowa nr 7 im. Adama Mickiewicza w Łomży – wartość zadania 43.750 zł** (w tym: dotacja 35.000 zł, wkład własny 8.750 zł),
- 3) **IV Liceum Ogólnokształcące w Łomży w Zespole Szkół Technicznych i Ogólnokształcących nr 4 im. Marii Skłodowskiej-Curie w Łomży – wartość zadania 17.500 zł** (w tym: dotacja 14.000 zł, wkład własny – 3.500 zł).

Wsparcie finansowe przeznaczone jest na zakup sprzętu, pomocy dydaktycznych lub narzędzi do terapii.

**Całkowita wartość realizowanych zadań wyniosła 105.000 zł, w tym dofinansowanie 84.000 zł.**

Wartość przyznanych środków w 2022 r. na realizację programów i przedsięwzięć rządowych wyniosła **1.360.882,20 zł**, w tym: z dotacji celowej - 545.508,00 zł, środków z funduszu przeciwdziałania covid-19 - 815.374,20 zł.

**Informacja dotycząca realizowanych projektów w ramach programów dofinansowanych ze środków unijnych według stanu 30.06.2022r.**

#### **Zespół Szkół Specjalnych Nr 8 w Łomży**

**1. Tytuł projektu: „Przyjazne przedszkole dla dzieci z niepełnosprawnością”**

**Program:** Regionalnego Programu Operacyjnego Województwa Podlaskiego na lata 2014-2020

**Priorytet:** III: Kompetencje i Kwalifikacje

**Działanie:** 3.1.1 Kształcenie i edukacja

**Poddziałanie:** 3.1.1 Zapewnienie równego dostępu do wysokiej jakości edukacji przedszkolnej

**Okres realizacji:** 28.06.2021 r. – 23.06.2023 r.

**Wartość projektu: (całkowita wartość projektu): 1.752.090,03 zł (1.504.997,38 zł +247.092,65 zł)**, w tym część realizowana przez Urząd Miejski: 793.350,65 zł.

**Cel projektu:** wzrost dostępności do wysokiej jakości edukacji przedszkolnej dzieci z niepełnosprawnością z miasta Łomża i okolic poprzez utworzenie 8 nowych miejsc w istniejącym Przedszkolu Specjalnym Nr 3, dostosowaniu istniejących miejsc wychowania przedszkolnego w tym dostosowaniu placu zabaw, podniesienie oferty przedszkola o specjalistyczne zajęcia wyrównujące deficyty 16 dzieci z niepełnosprawnością, w tym z niepełnosprawnościami sprzężonymi, dostosowanie istniejących miejsc wychowania przedszkolnego do



potrzeb dzieci z niepełnosprawnością, w tym dostosowanie placu zabaw oraz podniesienie kwalifikacji 15 nauczycieli do prowadzenia zajęć do końca trwania projektu, poprzez: prowadzenie zajęć edukacji przedszkolnej - 3 osoby, prowadzenie specjalistycznych zajęć terapeutycznych w zakresie integracji sensorycznej – 1-2 osoby, wspomaganie komunikacji 1-2 osoby, rehabilitacja ruchowa – 1-2 osoby, terapia słuchu metodą Tomatisa – 1 osoba oraz terapia widzenia -1 osoba, wyposażenie oddziałów przedszkolnych, wyposażenie szatni, kuchni i łazienki w PS Nr 3, finansowanie funkcjonowania dwóch oddziałów PS Nr 3.

**Plan 2022 r.: 854.424 zł**, w tym Urząd Miejski: 156.758,00 zł, Zespół Szkół Specjalnych: 697.666,00 zł (wydatki bieżące - 790.587 zł, wydatki majątkowe - 63.837,00 zł)

**Wykonanie na 30.06.2022 r.:** wydatki bieżące 377.044,67 zł (w tym wydatki Urzędu Miejskiego – 11.660,61 zł, wydatki ZSS. 365.384,06 zł), wydatki majątkowe w Urzędzie Miejskim – 49.261,50 zł (w tym: BP – 0,00 zł, wkład własny – 49 261,50 zł, EFS – 0,00 zł)

**Działania zrealizowane w I półroczu 2022 r.:** działania edukacyjne, w związku z utworzeniem nowych miejsc dla dzieci przedszkolnych, doposażenie w pomoce dydaktyczne i infrastrukturę. Sfinansowano wynagrodzenia personelu nauczycielskiego, pomocniczego oraz wynagrodzenia specjalistów. Prowadzono dodatkowe zajęcia specjalistyczne. Zrealizowano też szkolenia nauczycieli. W części dotyczącej Lidera wykonano prace adaptacyjno-remontowe.

#### **Zespół Szkół Technicznych i Ogólnokształcących Nr 4 w Łomży**

##### **1. Tytuł projektu: „Kompleksowy program rozwoju ZSTiO Nr 4 w Łomży”**

**Program:** Regionalny Program Operacyjny Województwa Podlaskiego na lata 2014-2020.

**Priorytet:** III Kompetencje i Kwalifikacje

**Działanie:** 3.3. Kształcenie zawodowe młodzieży na rzecz konkurencyjności podlaskiej gospodarki

**Poddziałanie:** 3.3.1 Kształcenie zawodowe młodzieży na rzecz konkurencyjności podlaskiej gospodarki

**Okres realizacji:** 01.03.2020 r. – 31.10.2022 r.

**Wartość projektu: 447.846,25 zł**, w tym część realizowana przez Miasto Łomża 71 137 zł.

**Cel projektu:** podniesienie kompetencji uczniów szkół zawodowych zwiększających szanse na regionalnym rynku pracy. Szczegółowymi celami do osiągnięcia w związku z realizacją projektu jest podniesienie wiedzy i jakości kształcenia praktycznego oraz lepsze dostosowanie do potrzeb rynku pracy wśród 120 uczniów i 10 nauczycieli kształcenia zawodowego z Zespołu Szkół Technicznych i Ogólnokształcących Nr 4 w Łomży biorących udział w realizacji kompleksowego programu rozwojowego szkoły.

W ramach projektu zaplanowano:

- realizację dla 85 uczniów zajęć kształtujących i rozwijających umiejętności kluczowe u uczniów,
- realizacja 14 ponadprogramowych staży zawodowych,
- realizacja 3 staży zawodowych przez nauczycieli kształcenia zawodowego,
- realizacja Programu Wspomagania kadry dydaktycznej,
- realizacja dla 90 uczniów dodatkowych zajęć dydaktyczno-wyrównawczych z zakresu kluczowych kompetencji służących wyrównywaniu dysproporcji edukacyjnych;
- zakup wyposażenia do pracowni dokumentacji technicznej dla zawodu technik budownictwa.

Beneficjentem projektu jest firma PROTINUS Ośrodek Szkoleniowo – Badawczy w Białymstoku. ZSTiO Nr 4 w Łomży jest realizatorem 3 zadań tzn. organizuje i przeprowadza: dodatkowe zajęcia dydaktyczno-wyrównawczych z zakresu kluczowych kompetencji służących wyrównywaniu dysproporcji edukacyjnych, 3 staże zawodowe, zakup wyposażenia do pracowni dokumentacji budowlanej w ZSTiO Nr 4 w Łomży.

**Plan wydatków na 2022 r. – 10.260,00 zł (w tym: bieżące – 10.260,00 zł, majątkowe – 0,00 zł)**

**Wykonanie na 30.06.2022 r. – 5.805,20 zł (w tym: bieżące – 5.805,20 zł, majątkowe – 0,00 zł)**

**w ramach bieżących wydatków: BP – 0,00 zł, wkład własny – 0,00 EFS – 5.805,20 zł).**

**Wykonanie w latach ubiegłych:**

**2020 r. – 52.259,03 zł (w tym: bieżące - 52.259,03 zł, majątkowe – 0,00 zł)**

**2021 r. – 8.617,63 zł (w tym: bieżące – 8.617,63 zł, majątkowe – 0,00 zł)**



**Działania zrealizowane w I półroczu 2022 r.:**

Trzech nauczycieli kształcenia zawodowego z Technikum Żywności i Usług Gastronomicznych oraz Technikum Budowlanego w ZSTiO nr 4 w Łomży odbyło staże zawodowe w firmach: *Przemko, Pref-Bet i Pol-Gastro w Łomży*. Staże trwały 2 tygodnie.

**2. Tytuł projektu: „GASTROHOT”**

**Program:** Regionalny Program Operacyjny Województwa Podlaskiego

**Priorytet:** III Kompetencje i kwalifikacje

**Działanie:** 3.3 Kształcenie zawodowe młodzieży na rzecz konkurencyjności podlaskiej gospodarki

**Poddziałanie 3.3.1** Kształcenie zawodowe młodzieży na rzecz konkurencyjności podlaskiej gospodarki RPOW na lata 2014-2020

Nr umowy RPO.03.03.01-20-0249/19 (projekt realizowany w partnerstwie)

**Okres realizacji:** 01.09.2021 r. – 31.10.2023 r.

**Wartość projektu:** 427.377,0 PLN

Partner nie wnosi wkładu własnego (wartość zadania Partnera – 20.850,00 zł, w tym 4.170,00 zł kosztów pośrednich).

**Liczba uczestników:** 70 uczniów, 4 nauczycieli.

**Cel projektu:**

Do głównych rezultatów projektu zaliczane są: zwiększenie umiejętności i kompetencji zawodowych przez 70 uczniów; zwiększenie umiejętności i kompetencji zawodowych przez 4 nauczycieli; zwiększenie szans na zatrudnienie i lepsza perspektywa kariery; zwiększenie usamodzielnienia i poczucia własnej wartości; zwiększenie motywacji do dalszego uczestnictwa w kształceniu lub szkoleniu, nabycie przez uczniów nowych doświadczeń zawodowych i umiejętności w środowisku pracy, zwiększanie atrakcyjności kształcenia i szkolenia zawodowego oraz mobilności na rynku pracy, w tym dostosowanie edukacji zawodowej do potrzeb rynku.

Główne zadania:

- staże zawodowe dla 42 uczniów oraz staże zawodowe dla 4 nauczycieli,
- zajęcia praktyczne dla 28 uczniów realizowane jako wizyty na targach branżowych,
- dodatkowe zajęcia specjalistyczne dla 10 uczniów u największych przedsiębiorców w województwie podlaskim w branży budowlanej i gastronomicznej (Danwood i PSS Spółem),

Staże i praktyki zawodowe są realizowane przez nauczycieli kształcenia zawodowego ZSTiO Nr 4 w Łomży.

**Plan wydatków na 2022 r. – 20.851,00 zł (w tym: bieżące – 20.851,00 zł, majątkowe – 0,00 zł)**

**Wykonanie na 30.06.2022 r. – 5.491,34 zł (w tym: bieżące – 5.491,34 zł, majątkowe – 0,00 zł)**

**w ramach bieżących wydatków: BP – 0,00 zł, wkład własny – 0,00 EFS – 5.491,34 zł).**

**Wykonanie w latach ubiegłych:**

**2021 r. – 0,00 (w tym: bieżące – 0,00 zł, majątkowe – 0,00 zł)**

**Działania zrealizowane w I półroczu 2022 r.:**

Czterech nauczycieli kształcenia zawodowego z Technikum Żywności i Usług Gastronomicznych oraz Technikum Budowlanego w ZSTiO nr 4 w Łomży odbyło staże zawodowe w firmach: *Przemko, Pref-Bet i Pol-Gastro w Łomży*. Staże trwały 2 tygodnie.

**Zespół Szkół Mechanicznych i Ogólnokształcących Nr 5 w Łomży**

**Tytuł projektu:** "Rozwijaj i realizuj swoje zainteresowania zawodowe - kierunek Elektromobilność"

**Program:** Regionalny Program Operacyjny Województwa Podlaskiego na lata 2014-2020.

**Priorytet:** III Kompetencje i kwalifikacje

**Działanie:** 3.3 Kształcenie zawodowe młodzieży na rzecz konkurencyjności podlaskiej gospodarki

**Poddziałanie:** 3.3.1 Kształcenie zawodowe młodzieży na rzecz konkurencyjności podlaskiej gospodarki

**Priorytet inwestycyjny:** 10.4 Lepsze dostosowanie systemów kształcenia i szkolenia do potrzeb rynku pracy, ułatwienie pochodzenia z etapu zatrudnienia oraz wzmacnianie systemów kształcenia i szkolenia zawodowego i



ich jakości, w tym poprzez mechanizmy prognozowania umiejętności, dostosowania programów nauczania oraz tworzenia i rozwoju systemów uczenia się poprzez praktyczną naukę zawodu realizowaną w ścisłej współpracy z pracodawcami.

Data podpisania umowy: 21.11.2019 r.

**Kwota projektu: 1.904.151,60 zł**

**Okres realizacji: 01.01.2020 - 30.09.2022**

**Liczba uczestników: 160 uczniów i 12 nauczycieli**

**Cel projektu:** podniesienie kompetencji zawodowych i praktycznych uczniów i nauczycieli, zwiększenie kompetencji kluczowych uczniów oraz zdobycie doświadczenia zawodowego poprzez udział uczniów w stażach. Rezultatem projektu będzie uzyskanie nowych kwalifikacji, ukończenie kursów i staży. Działania podniosą jakość oferty edukacyjnej w ZSMiO Nr 5 im. Marszałka Józefa Piłsudskiego w Łomży.

Cele pośrednie: dostosowanie oferty szkoły do potrzeb regionalnego i lokalnych rynków pracy od 2019 r., przystosowanie oferty szkoły do kierunków rozwojowych woj. podlaskiego od 2019 r., stworzenie w szkole warunków zbliżonych do rzeczywistego środowiska pracy zawodowej.

**Plan wydatków na 2022 r. – 1.583.167,00 zł (w tym: bieżące – 1.422.967,00 zł, majątkowe – 160.200,00 zł)**

**Wykonanie na 30.06.2022 r. – 194.249,72 zł, (w tym: bieżące – 194.249,72 zł, majątkowe – 0,00 zł)**

**w ramach bieżących wydatków: BP – 17.866,42 zł, wkład własny – 30.000,00 EFS – 146.383,30 zł).**

Wykonanie w latach ubiegłych:

2020 r. - 69.477,93 zł (w tym: bieżące - 69.477,93 zł, majątkowe - 0,00 zł)

2021 r. - 251.506,28 zł, (w tym: bieżące - 251.506,28 zł, majątkowe - 0,00 zł).

**Zadania zrealizowane w I półroczu 2022 r.:**

W pierwszym półroczu 2022 roku systematycznie prowadzone były zajęcia dla uczniów w ramach kół naukowych, których kontynuacja ma być w następnym roku szkolnym. Budowano na nich praktyczne projekty zwiększające umiejętności zawodowe uczestników. Do ich realizacji zakupiono części i materiały. Dodatkowo dla uczniów klas maturalnych prowadzono szkolenia z zakresu kształcenia umiejętności kluczowych przygotowujących do egzaminu maturalnego z zakresu matematyki, fizyki oraz języka angielskiego. Zakupiono między innymi wyposażenie studia fotograficznego w postaci trzech lustrzanych aparatów cyfrowych wraz z wymiennymi obiektywami i akcesoriami oraz 6 sztuk laptopów do wykonywania obróbki materiałów graficznych. Zakupiono część materiałów oraz sprzętu, które zostały wykorzystane do budowy sieci komputerowych w jednej z pracowni zawodowych. Większe zakupy majątkowe planowane są w drugim półroczu po przeprowadzeniu postępowań przetargowych.

W ramach projektu realizowano dodatkowe kursy dla uczestników projektu tj. przeprowadzono szkolenie dla 15 uczniów na operatora wózków widłowych wraz z uzyskaniem kwalifikacji oraz szkolenie, dzięki któremu 13 uczniów uzyskało uprawnienia do pracy z urządzeniami elektrycznymi do 1kV. Aktualnie zawarta jest umowa na przeprowadzenie dwóch szkoleń z zakresu podstaw pracy w technice światłowodowej oraz ich spawania (grupa 6 uczniów i 1 opiekun została przeszkolona). Aktualnie realizowane są staże uczniów u pracodawców. Wyłoniono Ośrodek Szkolenia Kierowców, który przygotowuje 3 uczniów do uzyskania prawa jazdy kat. B.

### **Zespół Szkół Weterynaryjnych i Ogólnokształcących Nr 7 w Łomży**

**Tytuł projektu: „Rynek pracy otwarty na młodych techników”**

**Program:** Regionalny Program Operacyjny Województwa Podlaskiego na lata 2014-2020

**Priorytet:** III Kompetencje i kwalifikacje

**Działanie:** 3.3. Kształcenie zawodowe młodzieży na rzecz konkurencyjności podlaskiej gospodarki

Data zawarcia umowy: 11 kwietnia 2019 r.)

**Okres realizacji: 01.08.2019 r. – 28.02.2022 r.**

**Kwota projektu: 1.987.090,00 zł**

**Cel projektu:** poprawa jakości i atrakcyjności kształcenia na kierunku Technik Żywności i Usług Gastronomicznych oraz Technik Weterynarii w ZSWiO Nr 7 w Łomży przez wprowadzenie różnorodnych form zajęć pozalekcyjnych



dla 183 uczniów, a także podniesienie umiejętności i kompetencji zawodowych 10 nauczycieli. Wsparcie uczniów w zakresie rozwoju kompetencji kluczowych (tj. matematycznych, przyrodniczych, ICT oraz porozumiewania się w językach obcych), w zakresie kompetencji i umiejętności zawodowych; stworzenie możliwości odbycia staży u pracodawców działających w branży weterynaryjnej i usług gastronomicznych. Utworzenie nowych pracowni tj. dwóch pracowni do zajęć weterynaryjnych: anatomiczno-zootechniczna i laboratorium weterynaryjno-diagnostyczne oraz pracownia obsługi gości; poza tym wyposażenie pracowni techniczno-gastronomicznej.

**Plan wydatków na 2022 r. – 131.059,00 zł (w tym: bieżące – 131.059,00 zł, majątkowe – 0,00 zł)**

**Wykonanie na 30.06.2022 r. – 83.178,30 zł (w tym: bieżące – 83.178,30 zł, majątkowe – 0,00 zł)  
w ramach bieżących wydatków: BP – 8.676,83 zł, wkład własny – 0,00, EFS – 74.501,47 zł).**

w ramach wydatków majątkowych: BP – 0,00 zł, wkład własny – 0,00, EFS – 0,00 zł).

Wykonanie w latach ubiegłych:

2019 r. - 308.438,15 zł (w tym: bieżące – 308.438,15 zł, majątkowe – 0,00 zł)

2020 r. - 814.172,28 zł (w tym: bieżące – 782.061,90 zł, majątkowe – 32.110,38 zł)

2021 r. - 733.341,02 zł (w tym: bieżące – 692.686,02 zł, majątkowe – 40.655,00 zł)

Zadania zrealizowane w I półroczu 2022 r.:

- przeprowadzono zajęcia pozalekcyjne rozwijające z groomingu,

- zakupiono sprzęt specjalistyczny do laboratorium weterynaryjno-diagnostycznego oraz sprzęt TIK.

Realizacja projektu została zakończona i rozliczona.

#### **Zespół Szkół Mechanicznych i Ogólnokształcących Nr 5 w Łomży**

**1. Tytuł projektu: „Z umiejętnościami praktycznymi w nowoczesnej Europie”**

**Program Erasmus + Fundacja Rozwoju Systemu Edukacji**

**Akcja 1: Mobilność Edukacyjna**

**Oś priorytetowa: Kształcenie i szkolenia zawodowe**

**Działanie: Praktyki i staże zawodowe**

Data podpisania umowy: 05.08.2019 r

**Kwota projektu: 627.793 zł (148.720 Euro)**

**Okres realizacji: 01.06.2019 r. – 31.12.2021 r., przedłużony do 31.05.2022 r.**

**Liczba uczestników: 55 uczniów**

**Cel projektu:** odbycie zagranicznych praktyk zawodowych przez 55 uczniów szkoły w firmach branży informatycznej, mechatronicznej i samochodowej w Hiszpanii. Projekt realizowany jest w partnerstwie z Euromind Projects SL.

**Plan wydatków na 2022 r. – 583.534,00 zł (w tym: bieżące – 583.534,00 zł, majątkowe – 0,00zł)**

**Wykonanie na 30.06.2022 r. – 560.535,57zł (w tym: bieżące – 560.535,57 zł, majątkowe – 0,00 zł)**

**w ramach bieżących wydatków: BP – 0,00 zł, wkład własny –73.482,52 EFS 487.053,05 zł)**

Wykonanie w latach ubiegłych:

2019 r. – 11.228,83 zł (w tym: bieżące – 11.228,83 zł, majątkowe – 0,00 zł)

2020 r. – 39.049,02 zł (w tym: bieżące – 39.049,02 zł, majątkowe – 0,00 zł)

2021 r. – 5.209,15 zł (w tym: bieżące – 5.209,15 zł, majątkowe – 0,00 zł)

**Działania zrealizowane w I półroczu 2022 r.:**

Odbyły się w 3 grupach uczniów praktyki w Hiszpanii w firmach branży informatycznej, mechatronicznej i samochodowej. Przeprowadzono działania podsumowujące i rozliczające projekt.

**2. Tytuł projektu: „Praktyki zagraniczne kluczem do sukcesu zawodowego”**

**Program Erasmus + Fundacja Rozwoju Systemu Edukacji**

**Akcja 1: Mobilność Edukacyjna**

**Oś priorytetowa: Kształcenie i szkolenia zawodowe**

**Działanie: Praktyki i staże zawodowe**



Data podpisania umowy: 07.10.2020 r.

**Kwota projektu: 670.950,28 zł** (148.720 Euro)

**Okres realizacji:** 31.12.2020 r. – 30.12.2022 r.

**Liczba uczestników:** 55 uczniów

**Cel projektu:** odbycie zagranicznych praktyk zawodowych przez 55 uczniów szkoły w firmach branży informatycznej, mechatronicznej i samochodowej w Hiszpanii. Projekt realizowany jest w partnerstwie z Euromind Projects SL

**Plan wydatków na 2022 r. – 664.511,00 zł (w tym: bieżące – 664.511,00 zł, majątkowe – 0,00 zł),**

**Wykonanie na 30.06.2022 r. – 386.920,64 zł, (w tym: bieżące – 386.920,64 zł, majątkowe – 0,00 zł).**

**w ramach bieżących wydatków: BP – 0,00 zł, wkład własny – 0,00 EFS – 386.920,64 zł.**

**Działania zrealizowane w I półroczu 2022 r.:**

Przeprowadzono szkolenia językowe, kulturowe i pedagogiczne zakwalifikowanych uczniów na wyjazd na praktyki zagraniczne do Hiszpanii i Portugalii. Zawarto umowy dotyczące wyjazdu na praktyki zagraniczne z uczestnikami w celu realizacji stażu za granicą w Hiszpanii (2 grupy) i Portugalii (1 grupa). Uczestnicy otrzymali dofinansowanie na podróż i wsparcie indywidualne oraz kieszonkowe. Szkoła jest w trakcie organizacji wyjazdów trzech grup w okresie sierpień-październik br. Przygotowano transport uczniów i opiekunów na praktyki w Hiszpanii. Wybrano również firmę ubezpieczeniową, w której ubezpieczeni będą uczestnicy praktyk na czas podróży i pobytu w Hiszpanii. Transport trzeciej grupy będzie zorganizowany w późniejszym terminie.

#### **Poradnia Psychologiczno- Pedagogiczna nr 2 w Łomży**

**Tytuł projektu:** „Kształcenie zawodowe szansą na lepszy start w dorosłość”

**Program:** Regionalny Program Operacyjny Województwa Podlaskiego

**Działanie:3.3** Kształcenie zawodowe młodzieży na rzecz konkurencyjności podlaskiej gospodarki

**Poddziałanie: 3.3.1:** Kształcenie zawodowe młodzieży na rzecz konkurencyjności podlaskiej gospodarki

Umowa zawarta w dniu 19.04.2021 r., nr umowy UDA-RPPD.03.03.01-20-0274/19-00, Aneks nr UDA-RPPD.03.03.01-20-0274/19-01 (zmiana realizatora projektu z ŁCRE na PPP nr 2 w Łomży)

**Okres realizacji:** 01.05.2021 r. – 30.06.2023 r.

**Całkowita wartość projektu: 2.503.887,00 zł**

**Liczba uczestników:** 340 uczniów i 12 nauczycieli z 3 łomżyńskich szkół ponadpodstawowych (ZSMiO Nr 5, ZSWiO Nr 7, ZSEiO Nr 6).

**Cel główny projektu:** poprawa jakości i trafności kształcenia zawodowego zwiększające szanse absolwentów z łomżyńskich szkół średnich na lokalnym i regionalnym rynku pracy poprzez:

- dodatkowe zajęcia edukacyjne w zakresie rozwoju kompetencji kluczowych i uniwersalnych (porozumiewanie się w jęz. obcych, matematyczne, przyrodnicze, ICT),
- staże i kursy zawodowe,
- wsparcie stypendialne uzdolnionych uczniów,
- doposażenie 18 pracowni w pomoce dydaktyczne, narzędzia i sprzęt do nauczania przedmiotów zawodowych oraz utworzenie 2 nowych pracowni w ZSWiO Nr 7 (pracowni zabiegowej i projektowania architektury krajobrazu),
- doskonalenie umiejętności zawodowych nauczycieli,
- rozwój sieci współpracy i samokształcenia nauczycieli przedmiotów zawodowych.

**Plan wydatków na 2022 r. – 1.071.000,00 zł (w tym: bieżące – 1.071.000,00 zł, majątkowe – 0,00 zł),**

**Wykonanie na 30.06.2022 r. – 534.514,64 zł, (w tym: bieżące – 534.514,64 zł, majątkowe – 0,00 zł).**

**w ramach bieżących wydatków: BP – 65.154,60 zł, wkład własny – 0,00 zł, EFS - 469.360,04 zł).**

Wykonanie w latach ubiegłych:

2021 r. – 123.340,00 zł (w tym: bieżące – 123.340,99 zł, majątkowe – 0,00 zł).

**Zadania zrealizowane w I półroczu 2022 r.:**



Przeprowadzono zajęcia: dydaktyczno-wyrównawcze z matematyki, języków obcych, chemii, biologii, geografii, logistyki oraz z doradztwa zawodowego. Zakupiono pomoce dydaktyczne do realizacji tych zajęć. Zrekrutowano 30 uczniów do odbycia staży zawodowych. Podpisano umowy stażowe z pracodawcami. Opiekunowie stażu ze strony szkół (ZSWiO nr 7 w Łomży, ZSEiO nr 6 w Łomży) nawiązali współpracę z opiekunami po stronie pracodawcy. W ZSMiO nr 5 w Łomży rozpoczęto już staże zawodowe u lokalnych przedsiębiorców. Ponadto przeprowadzono w CKZiU w Łomży, dla uczestników projektu kursy kwalifikacyjne (kurs spawalniczy, obsługi wózków jezdnych, uprawnień elektroenergetycznych). W okresie sprawozdawczym zaadaptowano i wyremontowano pomieszczenia w ZSWiO nr 7 w Łomży na potrzeby pracowni zabiegowej (koszt remontu wyniósł 215.000,00 zł).

### **Urząd Miejski**

**Tytuł projektu** „Podniesienie jakości kształcenia w placówkach kształcenia ogólnego w Łomży”

**Cel główny:** Celem projektu jest podniesienie kompetencji kluczowych i umiejętności uniwersalnych 571 uczniów oraz kompetencji lub kwalifikacji zawodowych 83 nauczycieli szkół podstawowych SP nr 1, 4, 5, 7, 8, 9, 10 oraz III LO w Łomży.

**Okres realizacji:** styczeń 2021 - listopad 2022 r.

**Planowane łączne nakłady finansowe** (całkowita wartość projektu): 4.295.024,48, w tym Miasto Łomża: 1.905.968,20 zł

**Plan 2022 r.:** 1.243.635,00 zł (w tym bieżące – 1.243.635,00 zł, majątkowe - 0,00 zł), (dział 801: 1.055.635,00 zł, Dział 854: 188.000,00 zł)

Wykonanie na 30.06.2022 r.: 492.070,98 zł (wydatki bieżące), (w tym – 480.186,04 zł (szkoły), 11.884,94 zł (Urząd Miejski), majątkowe - 0,00 zł). Wykonanie w Dziale 801 wyniosło: 309.570,98 zł (w tym: 11.884,94 zł wydatki Urzędu Miejskiego), natomiast w dziale 854: 182.500,00 zł.

Wydatki w 2022 roku dotyczą:

III Liceum ogólnokształcące w Łomży –

Rozdział 80195 – plan: 71.602,00 zł, wykonanie: 34.857,78 zł,

Rozdział 85416 – plan: 30.000,00 zł, wykonanie: 30.000,00 zł,

Zespół Szkół Specjalnych Nr 8 (szkoła podstawowa specjalna) –

Rozdział 80195 – plan: 52.265,00 zł, wykonanie: 25.532,51 zł,

Rozdział 85416 – plan: 3.000,00 zł, wykonanie: 2.500,00 zł,

Szkoła Podstawowa Nr 1 w Łomży –

Rozdział 80195 – plan: 56.334,00 zł, wykonanie: 29.843,79 zł,

Rozdział 85416 – plan: 18.000,00 zł, wykonanie: 18.000,00 zł,

Szkoła Podstawowa Nr 4 w Łomży –

Rozdział 80195 – plan: 384.209,00 zł, wykonanie: 60.349,00 zł,

Rozdział 85416 – plan: 20.000,00 zł, wykonanie: 15.000,00 zł,

Szkoła Podstawowa Nr 5 w Łomży –

Rozdział 80195 – plan: 54.690,00 zł, wykonanie: 31.406,91 zł,

Rozdział 85416 – plan: 30.000,00 zł, wykonanie: 30.000,00 zł,

Szkoła Podstawowa Nr 7 w Łomży –

Rozdział 80195 – plan: 291.436,00 zł, wykonanie: 57.367,85 zł,

Rozdział 85416 – plan: 18.000,00 zł, wykonanie 18.000,00 zł,

Szkoła Podstawowa Nr 9 w Łomży –

Rozdział 80195 – plan: 41.905,00 zł, wykonanie: 19.669,64 zł,

Rozdział 85416 – plan: 33.000,00 zł, wykonanie 33.000,00 zł,

Szkoła Podstawowa Nr 10 w Łomży –

Rozdział 80195 – plan: 66.525,00 zł., wykonanie: 38.658,56 zł,

Rozdział 85416 – plan: 36.000,00 zł, wykonanie 36.000,00 zł,





Urząd Miejski w Łomży –

Rozdział 80195 – plan: 36.669,00 zł, wykonanie: 11.884,94 zł.

Zadania zrealizowane do 30.06.2022 r.: w ramach projektu zrealizowano dodatkowe zajęcia 138 rozwijające zainteresowania i uzdolnienia z języków obcych, matematyki oraz kompetencji informatycznych, rozwijające zainteresowania i uzdolnienia z przedmiotów przyrodniczych, zajęcia dydaktyczno-wyrównawcze z języków obcych, przedmiotów matematyczno-przyrodniczych, wsparcie w zakresie indywidualizacji pracy z uczniem ze specjalnymi potrzebami edukacyjnymi – zajęcia dla uczniów i wyposażenie w pomoce dydaktyczne, wsparcie w zakresie indywidualizacji pracy z uczniem ze SPE przygotowanie nauczycieli do prowadzenia procesu indywidualizacji pracy z uczniem ze SPE oraz kompleksowy program wspomagający SP 8 w Łomży w zakresie indywidualizacji pracy z uczniami ze specjalnymi potrzebami edukacyjnymi, w tym z niepełnosprawnością. Działania, jakie pozostały do realizacji do końca projektu: kontynuacja realizacji zajęć, pomoc stypendialna dla uczniów szczególnie uzdolnionych w SP nr 1, 4, 5, 7, 8, 9, 10, i III LO oraz wyposażenie międzyszkolnych pracowni w sprzęt TIK i pomoce dydaktyczne.

### **Urząd Miejski**

#### **Projekt: „Łomża – Miasto, w którym żyję i pracuję” w ramach Programu Rozwój Lokalny**

Na dzień 30.06.2022 r. w rozdziale 80195 zostały zaplanowane środki w wysokości 116 915,00 zł. W I półroczu 2022 r. nie poniesiono wydatku. Przewidziane do realizacji zadanie pn. Promocja szkolnictwa zawodowego, w ramach, którego wykonano w miesiącach maj - czerwiec 2022 r. filmy promujące szkolnictwo zawodowe dla 4 szkół zawodowych, które zostaną wykorzystane w kampanii promocyjnej szkolnictwa zawodowego. Koszt realizacji 4 filmów wyniósł 8.364 zł. Ponadto, przygotowana została koncepcja kampanii promocyjnej, która rozpocznie się we wrześniu 2022 r.

Zgodnie z aneksem nr 1 do umowy z dnia 21 grudnia 2021 r. w sprawie projektu nr 17/2021/RL pn. „Łomża - Miasto, w którym żyję i pracuję” przekazano jednostkom podległym Miastu wykonanie dwóch zadań projektu, tj. Promocja szkolnictwa zawodowego i Festynu szkół zawodowych.

- ZSTiO nr 4:

Plan wydatków na 30.06.2022 r. – 18 750,00 zł. Zadanie „Promocja szkolnictwa zawodowego” planowane jest do realizacji przez szkołę w III kwartale 2022 r.

- ZSMiO nr 5:

Plan wydatków na 30.06. 2022 r. – 18 750,00 zł. Zadanie „Promocja szkolnictwa zawodowego” planowane jest do realizacji przez szkołę w III kwartale 2022 r.

- ZSEiO nr 6:

Plan wydatków na 30.06.2022 r. – 18 750,00 zł. Zadanie „Promocja szkolnictwa zawodowego” planowane jest do realizacji przez szkołę w III kwartale 2022 r.

- ZSWiO nr 7:

Plan wydatków na 30.06.2022 r. – 18 750,00 zł. Zadanie „Promocja szkolnictwa zawodowego” planowane jest do realizacji przez szkołę w III kwartale 2022 r.

- PPP nr 2:

Plan wydatków na 30.06.2022 r. – 10 685,00 zł. W I półroczu 2022 r. w dniu 05.04.2022 r. zorganizowano Festyn szkół zawodowych. Podczas wydarzenia swoje propozycje edukacyjne zaprezentowało 18 szkół i burs z Łomży i Marianowa. W ramach przedsięwzięcia poniesiono koszty związane z organizacją festynu tj. min.: z promocją projektu (baner, zaproszenia na festyn), dowozem młodzieży na wydarzenie, wygrodeniem stanowisk promocyjnych dla szkół oraz wynajmem sceny i nagłośnienia. Wydatkowano – 10.677,12 zł.



## Finansowanie zadań oświatowych

### Wydatki na oświatę

Zgodnie z obowiązującym prawem i przyjętym modelem finansowania edukacji, część oświatowa subwencji ogólnej nie jest jedynym źródłem finansowania oświaty i wychowania. W finansowaniu tego zadania znaczący udział mają środki pochodzące z budżetu państwa, ale nie są one jedyne: władze lokalne ponoszą dodatkowe wydatki ze swoich dochodów własnych.

Oświata w przeciwieństwie do innych zadań własnych samorządu z uwagi na swoją specyfikę jest trudna do oszacowania na etapie planowania budżetu gminy na kolejny rok budżetowy. Wynika to m.in. z faktu, że dany rok budżetowy obejmuje 2 różne stany organizacyjne oświaty tj. wrzesień-grudzień i styczeń-sierpień. W przypadku stanu organizacyjnego oświaty styczeń-sierpień większa część wydatków (wynagrodzenia nauczycieli) zostaje ustalona już w maju w roku poprzedzającym realizację danego budżetu JST, znacznie wyprzedzając etap planowania budżetu danej gminy. Zgodnie z obowiązującym prawem oświatowym arkusze organizacyjne szkół i placówek oświatowych są bowiem zatwierdzane przez organ prowadzący (JST) do 29 maja danego roku, a te determinują 8 miesięcy wydatków na oświatę roku następnego. Z kolei co się tyczy okresu wrzesień - grudzień, trudność w zaplanowaniu optymalnych wydatków jest spowodowana niemożnością dokładnego przewidzenia naboru do szkół, a tym samym ustalenia liczby oddziałów szkolnych, mających wpływ na liczbę godzin nauczycielskich. Jednocześnie wiele wydatków jest zupełnie nieprzewidywalna i pojawia się w trakcie realizacji budżetu (np. dodatkowe godziny z nauczania indywidualnego, pomocy psychologiczno – pedagogicznej, awans zawodowy nauczycieli czy urlopy dla poratowania zdrowia).

Wydatki na oświatę to nie tylko finansowanie przedszkoli i szkół, ale również zadań pozaszkolnych. Należą do nich m.in. koszty działalności m.in. świetlic, stołówek szkolnych, dowożenie uczniów, a także koszty ponoszone w związku z przebywaniem nauczycieli na urlopiach dla poratowania zdrowia.

W związku z licznymi zmianami będącymi skutkiem wdrażania zmian w wynagrodzeniu nauczycieli, wzrostu płacy minimalnej obsługi, regulacją płac administracji oświaty w różnych okresach roku kalendarzowego, koszty w szkołach ponoszone m.in. w bieżącej działalności są zmiennym wskaźnikiem.

Na koszt utrzymania ma wpływ szereg czynników, m.in.:

- liczebność oddziałów,
- kwalifikacje nauczycieli,
- liczba godzin dodatkowych zajęć,
- liczba godzin na organizację pomocy psychologiczno-pedagogicznej,
- uczniowie objęci kształceniem specjalnym.

Wydatki na oświatę od wielu już lat mają bardzo duży udział w ogólnych wydatkach budżetu Miasta Łomży. Finanse oświaty przedstawiają poniższe tabele:

**Tab. nr 11.1 Finansowanie zadań oświatowych bieżących.**

Lp.	Rodzaj dochodu	2019 r.	2020 r.	2021 r	2022 r. (stan na 24.11.2022 r.)
1	Subwencja oświatowa	96 439 111	106 552 869	109 142 760	113 719 483
2	Dotacja - wychowanie przedszkolne	2 532 415	2 747 221	2 812 552	3 039 108
3	Dochody własne szkół i placówek oświatowych	6 107 555	5 376 001	5 739 169	8 443 850
4	Opłaty innych gmin za przedszkola	400 000	1 101 000	1 260 000	1 700 000



5	Dochody UM- oświatowe programy rządowe i dotacje celowe	1 210 344	1 246 260	3 066 439	2 185 450
a	"Za życiem"	148 800	148 800	164 400	188 200
b	"Aktywna Tablica"	17 500	84 000	161 000	84 000
c	"Narodowy Program Rozwoju Czytelnictwa"	0	0	0	128 500
d	"Posiłek w szkole i w domu"	0	0	109 021	104 808
e	Wyposażenie szkół w podręczniki, materiały edukacyjne...	424 445	566 954	703 819	463 202
f	Stypendia socjalne	585 974	416 491	357 363	334 560
g	"Poznaj Polskę"	0	0	46 756	40 000
h	"Laboratoria Przyszłości"	0	0	1 497 300	815 375
i	Rządowy Program Pomocy Uczniom Niepełnosprawnym. w formie dofinansowania podręczników, materiałów edukacyjnych...	33 625	30 015	26 780	26 805
6	Wkład własny Miasta	41 673 387	43 474 309	53 366 719	56 967 035
	<b>Razem:</b>	<b>148 362 812</b>	<b>160 497 660</b>	<b>175 387 639</b>	<b>186 054 926</b>
	<b>% udział Miasta w wydatkach oświatowych</b>	<b>28,09%</b>	<b>27,09%</b>	<b>30,43%</b>	<b>30,62%</b>

Tab. nr 11.2 Wydatki bieżące oświata.

Lp.	Wydatki dot. oświaty (szkoły, placówki oświatowe, UM) - plan	2019 r.	2020 r.	2021 r.	2022 r. (stan na 24.11.2022 r.)
1.	Porozum. z AR, w tym „Za życiem”	0	148 800	211 156	40 000
2.	<b>własne</b>	<b>147 938 367</b>	<b>159 781 906</b>	<b>174 472 964</b>	<b>185 551 724</b>
	Oświata i wychowanie dział 801	133 535 431	144 331 966	158 596 311	171 208 000
	Edukacja opieka wychw. dział 854	14 402 936	15 449 940	15 876 653	14 343 724
3.	<b>zlecone</b>	<b>424 445</b>	<b>566 954</b>	<b>703 519</b>	<b>463 202</b>
	Oświata i wychowanie dział 801	424 445	566 954	703 519	463 202
	Edukacja opieka wychw. dział 854	0	0	0	0
	<b>RAZEM</b>	<b>148 362 812</b>	<b>160 497 660</b>	<b>175 387 639</b>	<b>186 054 926</b>

**Nadzór pedagogiczny w szkołach i placówkach oświatowych, dla których organem prowadzącym jest Miasto Łomża.**

W roku 2021 kontrolą Podkańskiego Kuratora Oświaty zostały objęte, w ramach nadzoru pedagogicznego, następujące placówki oświatowe, dla których organem prowadzącym jest Miasto Łomża:

**Tab. nr 13 Nadzór pedagogiczny**

Lp.	Nazwa placówki oświatowej	Forma nadzoru pedagogicznego	Zakres
1.	PP 4	Kontrola planowana	Organizacja wczesnego wspomagania
2.	PP 9	Kontrola doraźna	Zgodność pracy przedszkola z arkuszem organizacyjnym i przepisami prawa w roku szkolnym 2021/2022.
3.	PP 10	Kontrola doraźna	Sprawowanie nadzoru pedagogicznego przez dyrektora przedszkola oraz wykonywanie innych zadań w kontekście dokonywanej oceny pracy.
4.	PP 14	Kontrola doraźna	Sprawowanie nadzoru pedagogicznego przez dyrektora przedszkola oraz wykonywanie innych zadań w kontekście dokonywanej oceny pracy.
5.	PP 15	Kontrola doraźna	Sprawowanie nadzoru pedagogicznego przez dyrektora przedszkola oraz wykonywanie innych zadań w kontekście dokonywanej oceny pracy.
6.	SP 4	Kontrola planowana	Zgodność pracy przedszkola z arkuszem organizacyjnym i przepisami prawa w roku szkolnym 2021/2022.
7.	SP 7	Kontrola planowana	Sprawowanie nadzoru pedagogicznego przez dyrektora szkoły w celu oceny stanu przestrzegania przez nauczycieli przepisów prawa dotyczących działalności wychowawczej, opiekuńczej oraz procesu wychowania i efektów działalności wychowawczej, opiekuńczej i innej statutowej szkoły z uwzględnieniem § 22-24 RMEN w sprawie nadzoru pedagogicznego.
8.	SP 9	Kontrola doraźna	Zapewnienie uczniom bezpieczeństwa. Sprawowanie nadzoru pedagogicznego przez dyrektora.
9.	ZSTiO Nr 4	Kontrola planowana	Zgodność z przepisami prawa funkcjonowania monitoringu wizyjnego w szkołach.
10.	ZSMiO Nr 5	Kontrola planowana	Badanie kształcenia u uczniów kompetencji kluczowych w procesie uczenia się.
11.	ZSEiO Nr 6	Kontrola doraźna	Zgodność z przepisami prawa funkcjonowania monitoringu wizyjnego w szkołach.
12.	ZSEiO Nr 6	Kontrola planowana	Zgodność pracy szkoły z arkuszem organizacyjnym i przepisami prawa w roku szkolnym 2021/2022.



13	<b>III LO</b>	Kontrola planowana	Zgodność pracy szkoły z arkuszem organizacyjnym i przepisami prawa w roku szkolnym 2021/2022.
14	<b>ZSS Nr 8</b>	Kontrola planowana	Organizacja kształcenia i wsparcia dla uczniów objętych kształceniem specjalnym w szkołach specjalnych.



## KULTURA

Miasto Łomża główne zadania na polu kultury, czyli wspieranie inicjatyw kulturalnych oraz pobudzanie i zaspokajanie potrzeb kulturalnych mieszkańców realizuje poprzez dotacje podmiotowe i celowe dla miejskich instytucji kultury, dotowanie zadań realizowanych przez organizacje pozarządowe, inicjowanie i finansowanie własnych przedsięwzięć kulturalnych (organizowanych przez Urząd Miejski) oraz wspieranie wartościowych działań na polu szeroko pojętej kultury organizowanych przez inne podmioty.

W roku 2022 funkcjonowanie społeczeństwa, w tym życie kulturalne pozbawione było ograniczeń pandemicznych i wróciło na tory normalności. Porównanie statystyczne do (jeszcze covidowego) roku 2021 nie będzie miarodajne, ale porównanie danych (dane za 2021 rok podawane są w nawiasach) jest unaocznieniem stanu łomżyńskiej kultury po czasie pandemii ale w obliczu nowych wyzwań, w tym konsekwencji zbrojnej napaści Rosji na Ukrainę. Praktycznie we wszystkich sferach działalności kulturalnej w Łomży, nastąpił progres w stosunku do roku poprzedniego, co świadczy o naturalnej potrzebie bogatego życia kulturalnego w Łomży.

Strukturę instytucji kultury Łomży stanowi 5 jednostek, w tym dwie instytucje artystyczne. W marcu 2022r. utworzono nową, szóstą instytucję kultury; Muzeum – Skansen Kurpiowski im. Adama Chętnika w Nowogrodzie, z wyodrębnionej części Muzeum Północno – Mazowieckiego. Muzeum – Skansen, po okresie 3 miesięcy, przekazano pod zarząd Urzędowi Marszałkowskiemu w Białymstoku i wykreślono z rejestru instytucji kultury Miasta Łomża.

Łącznie, w 2022 roku, Miasto Łomża wsparło instytucje kultury (poprzeć dotacje podmiotowe i celowe) kwotą 10 589 043 zł.

### Miejska Biblioteka Publiczna

Strukturę MBP w Łomży tworzą siedziba główna i cztery filie biblioteczne.  
Przychody ogółem: 2.929.673,18 zł (2021 – 2 765.483,13 zł)  
Dotacja podmiotowa w 2022 r. wyniosła 2.651.360,00 zł (2021 – 2.574.360,00 zł).  
Dotacje celowe: 136.900,00 zł (Biblioteka Narodowa, Instytut Dziedzictwa Myśli Narodowej, Fundacja Św. Mikołaja, Muzeum Historii Polski) (2021 – 77.600,00 zł)  
Przychody własne: 141.413,18 zł (2021 – 113.523,00 zł)  
Stan zatrudnienia: 2022 – 33,75 etatów – 36 osób (2021 – 33,6 - 37)  
Wynagrodzenia osobowe +nagrody jubileuszowe +odprawy emerytalne ogółem: **1 716 929,74 zł** ( 2021 r. **1 682 052,55 zł**), wzrost ogółem o **2,07 %**, w tym:  
Wynagrodzenia osobowe w 2022 r. **1 685 044,24 zł** ( w 2021 r. 1 629 089,05 zł )  
Jubileusze i odprawy: **31 885,50 zł** , w tym 20 323,50 zł nagrody jubileuszowe i 32 640,00 zł odprawy emerytalne (w 2021 r. 52 963,50 zł).

Księgozbiór MBP wg. stanu na 31.12.2022 r. wyniósł: 212.246 wol. o wartości 2.674.519,38 zł. W 2022 włączono do księgozbioru 5.563 wol. (5.439) o wartości 128.656,12 zł (118.982,27 zł). Wskaźnik zakupu księgozbioru: 7,3 wol./100 mieszkańców (7,5).

Ze zbiorów ubytkowano 3.205 wol. (2.587 wol.). Kontynuowano budowę komputerowej bazy MBP; 219031 rekordów.

Zarejestrowano 7.653 czytelników.

Ogólna liczba wypożyczeń 185.627 - wzrost o 16.638 w porównaniu z rokiem ubiegłym.

Wskaźnik wypożyczeń ogółem: 308,1/100 mieszkańców (271,3/100).

Ogólna liczba odwiedzin wyniosła:69.884 (51.964) w tym: w wypożyczalniach – 53.825 (49.603), w czytelnich – 4.135 (2.361). Zarejestrowano 176.122 (168.989) wypożyczeń księgozbioru.



MBP podejmowała wiele inicjatyw w zakresie działalności kulturalno-oświatowej i promocji czytelnictwa. Akcje te mają bardzo różny charakter; od zajęć dla dzieci i seniorów poprzez konkursy, spotkania autorskie do włączania się w duże ogólnopolskie inicjatywy. Łącznie w 2022 r. zorganizowano 686, w których uczestniczyło 9.953 osób (w 2021 r. było 445 imprez dla 4.552 odbiorców) w tym: 15 spotkań autorskich, 65 spotkań dla seniorów, 51 wystaw tematycznych i pokonkursowych, 71 zajęć plastycznych, 18 konkursów, 10 spotkań Dyskusyjnego Klubu Książki, 53 zajęć w warsztatach terapii zajęciowej i 142 spotkania głośnego czytania.

MBP w 2022 r. włączała się w ogólnopolskie i europejskie programy promujące czytelnictwo oraz ogólnopolskie i lokalne inicjatywy ogólnokulturalne (np. Narodowe Czytanie, Dni Literatury Dziecięcej, Noc Muzeów, Noc Bibliotek itp.).

Miejska Biblioteka Publiczna w Łomży wkłada bardzo dużo pracy na rzecz udostępniania zbiorów i promocji czytelnictwa. Dzięki intensywnym działaniom, powiększania zbiorów, unowocześniania metod korzystania z nich (zintegrowany system biblioteczny, komputerowa baza, digitalizacja, audiobooki, dostarczanie książek dla czytelników niepełnosprawnych itp.) liczba wypożyczeń zbiorów wzrosła o 16.638.

MBP zdobywa fundusze na zakupy książek, prowadzenie działalności promującej książkę i czytelnictwo oraz działania integrującej uchodźców z Ukrainy z mieszkańcami Łomży (2 edycje projektu „Łączy nas Kultura”, 3 edycja w 2023 r.). Biblioteka prowadzi regularne, drobne remonty sprzętu i obiektów.

W 2022 r. został wykonany projekt remontu zakupionego wcześniej lokalu sąsiadującego z Filią Biblioteczną Nr 2 na ulicy Księżnej Anny 2. Planowane jest połączenie obu pomieszczeń i remont dostosowujący do potrzeb biblioteki.

Projekt *Książka – Pasja – Zawód. Książnica łomżyńska oraz Centrum Kształcenia Zawodowego i Ustawicznego* w Łomży uzyskał finansowanie z programu Fundusze Europejskie dla Podlaskiego na lata 2021-2027. Zakłada on gruntowny remont i modernizację siedziby głównej MBP w Łomży przy ulicy Długiej 13.

## Miejski Dom Kultury – Dom Środowisk Twórczych

**Przychody ogółem:** 2.482.644,21 zł. (2.202.453,27 zł w 2021 r)

Dotacja podmiotowa w 2022 r. wyniosła 2.195.915 zł (1.991.300,00 w 2021 r).

Dotacja celowa: w 2022 r.- 80.000 zł (42.656,58 w 2021 r) - Budżety Obywatelskie

Dochody własne – w 2022 r. 206.729,21 zł, (168.496,69 zł w 2021).

**Stan zatrudnienia:** w 2022 20 osób/19,5 – 12 osób umowy zlecenia stałe (w 2021 r. 19 osób / 18,5 etatów - 8 osób umowy zlecenia stałe).

Wzrost średniej płacy wyniósł 11,2% w stosunku do roku 2021.

MDK – DŚT zrealizował (w nawiasach porównania do roku 2021):

1 imprezę masową (1)

48 imprez muzycznych (26)

19 wystaw plastycznych i fotograficznych (15)

18 warsztatów artystycznych i rękodzielniczych (8)

5 konkursów, przeglądów i festiwali (8)

28 pokazów filmowych/ innych imprez (22)

MDK-DŚT współorganizował, pomagał i współpracował przy realizacji 21 imprez na terenie miasta.

Uczestnicy zajęć MDK-DŚT zdobyli 67 wyróżnień i nagród.

Dochody własne są to dochody z realizacji imprez, spektakli, zajęć prowadzonych w MDK-DŚT, darowizn, wynajmu pomieszczeń i sprzętu i jest to kwota 206.729,21 co stanowi 8,33% całości dochodów osiągniętych w 2022 roku.



Wysokość dochodów własnych domu kultury jest uzależniona od wielu czynników. Na ogół dochody generują duże imprezy (wpływy od sponsorów), sprzedaż biletów, warsztaty, zajęcia merytoryczne (gimnastyka artystyczna, teatr, plastyka, grafika, zajęcia muzyczne, chór itp.) wynajem sprzętu i sali.

Funkcjonowanie Miejskiego Domu Kultury - Domu Środowisk Twórczych w 2022 roku było w dużej mierze związane z pracą nad „powrotem do normalności”. Można więc było skupić się na działaniach mających na celu odbudowanie odbiorców naszych działań zarówno jeśli chodzi o ofertę edukacyjną, jak i ofertę wydarzeń kulturalnych.

Edukacja kulturalna realizowana była poprzez cykliczne zajęcia grupowe i indywidualne w: pracowni plastycznej, na zajęciach graficznych, graffiti i grafiki komputerowej, w młodzieżowym Teatrze Per - Pan, teatralnej grupie dziecięcej, Studiu Wokalnym eMDeK, Studiu Piosenki POPART, Chórze Amici, Łomżyńskiej Orkiestrze Dętej oraz na zajęciach z gimnastyki artystycznej, baletu oraz skechnotingu.

W 2022 roku kontynuowano promocję kultury lokalnej i współpracę z lokalnymi twórcami oraz animatorami życia kulturalnego. Upowszechniano również wartościowe propozycje artystyczne podczas licznych imprez zorganizowanych na terenie miasta.

## Muzeum Północno-Mazowieckie

Muzeum Północno-Mazowieckie w Łomży na koniec 2022 r. tworzyły dwie placówki: Muzeum w Łomży, ul. Dworna 22c oraz Galeria Sztuki Współczesnej w Łomży, ul. Długa 13. Skansen Kurpiowski im. Adama Chętnika w Nowogrodzie pozostawał w strukturze Muzeum do marca 2022r., kiedy na mocy uchwały Rada Miasta stał się oddzielną instytucją kultury, początkowo prowadzoną przez Miasto Łomża, a docelowo przekazaną Marszałkowi Województwa Podlaskiego.

Przychody ogółem - 2022r. - 1.972.591 zł (2021r.- 2.485.039zł)

Dotacja podmiotowa – 2022r. – 1.818.000 (2021r.- 2.150.000 zł)

Przychody własne – 2022r.- 90.012 zł (2021r.- 141.548zł)

Inne dochody - 2022r.- 4.679zł (2021r.- 1.704zł)

wniosek z NCK- 51.000 zł (2021r.- 16.000zł)

Stan zatrudnienia: 2022r.- 24 osoby (2021r.- 38 osób)

Średni wzrost wynagrodzenia- 2022r.- o 7,5% tj. z 2800 zł brutto do 3010 zł brutto (2021r.- 4,5% wyrównanie do pensji minimalnej 2800 zł brutto od 2600 zł brutto)

Całkowita frekwencja w 2022 r. (na wystawach stałych, czasowych i wszelkich inicjatywach muzealnych: lekcjach, warsztatach, spacerach itp.) wyniosła 11.825 osób.

Na koniec 2022 r. w Muzeum Północno- Mazowieckim w pozycjach inwentarzowych zapisanych było 27.706 muzealiów (40.152 sztuki). Liczba muzealiów uległa zmniejszeniu względem wykazywanej w poprzednich latach z uwagi na odłączenie Skansenu z przynależnymi mu eksponatami.

Zdecydowana większość nowych eksponatów, o które wzbogaciło się w 2022r. Muzeum, to dary od kolekcjonerów, osób prywatnych i instytucji.

Do najciekawszych eksponatów zdobytych w 2022r. należą:

1. Pochodzące z początku XX w., rękopisy i materiały ilustracyjne dotyczące nauki kroju i szycia oraz unikalny plik pn. „Zasady kroju według systemu angielskiego i francuskiego”.

2. Tzw. książka Hepnera (podręcznik ginekologiczno-położniczy z 1927 r. z autografem Józefa Hepnera). Tragiczna historia właściciela (samobójstwo w przeddzień likwidacji getta) i zagadkowy kontekst znalezienia książki (Skarszewy w woj. pomorskim) sprawiają, że książka jest bardzo ciekawym obiektem uzupełniającym wiedzę o życiu Żydów w Łomży.





3. Szesnaście obrazów przekazanych przez Miejski Dom Kultury- Dom Środowisk Twórczych w Łomży. To obrazy pochodzące głównie z lat '80-tych XX wieku, wzbogacające wizerunek artystyczny łomżyńskiego środowiska plastycznego. Trafiły do Galerii Sztuki Współczesnej.

4. Medal autorstwa Józefa Mojżesza Gabowicza, przygotowany na I Wystawę Teatralną w Warszawie w latach 1902-1903. Medal sygnowany przez Gabowicza, artystę z łomżyńskim rodowodem, to cenny dar kolekcjonera, historyka, przyjaciela Muzeum Sławomira Zgrzywy.

W 2022r. Muzeum Północno- Mazowieckie w siedzibie głównej prezentowało sześć wystaw czasowych:

1. Wycinanka z kurpiowskiej Puszczy Zielonej,
2. Voyage Jana Kantego Pawлуśkiewicza,
3. Mieszczarna Łomża,
4. Wystawa Fotografii Dzikiej Przyrody,
5. Żydzi łomżyńscy. Życie. Śmierć. Pamięć.,
6. Zabawki dawne i nowe.

Galeria Sztuki Współczesnej zorganizowała osiem wystaw czasowych:

1. Ceramika bez granic – wystawa zbiorowa,
2. Wystawa malarstwa Stanisława Baja,
3. Wystawa malarstwa Waldemara Marszałka,
4. Długa ulica sztuki. Wystawa plastyki łomżyńskiej z okazji Nocy Muzeów,
5. „Pęcznienie” – wystawa Pracowni Tkaniny Artystycznej ASP w Warszawie,
6. Wystawa malarstwa i rysunku „Giewont” ze zbiorów Elżbiety i Andrzeja Kubasiewiczów,
7. IV Ogólnopolskie Biennale Grafiki Wklęsłodrukowej – wystawa pokonkursowa uczniów liceów plastycznych,
8. Wystawa rysunku Stanisława Kędzielawskiego, wystawa fotografii Macieja Kędzielawskiego.

W połączeniu z wystawami, prowadzone były lekcje muzealne i warsztaty nawiązujące tematycznie do prezentowanych wystaw. W 2022 r. Muzeum Północno-Mazowieckie oraz Galeria Sztuki Współczesnej przeprowadziły 165 różnych lekcji, warsztatów i zajęć dla odbiorców, w których wzięło udział 4.636 osób.

W 2022r. Muzeum realizowało projekt „Muzeum Otwarte”, dofinansowany przez Ministra Kultury i Dziedzictwa Narodowego kwotą 51.000 zł.

Był to cykl interdyscyplinarnych działań warsztatowo- artystycznych. We wszystkich działaniach związanych z realizacją Muzeum Otwartego, bezpośrednio wzięło udział ponad 900 osób. Liczbę odbiorców pośrednich (poprzez transmisje na żywo, odtworzenia w Internecie) szacujemy na ok. 5300 osób.

## Muzeum – Skansen im. Adama Chętnika w Nowogrodzie

Dotacja podmiotowa przeznaczona na funkcjonowanie instytucji przez okres od 10 marca do 31 maja 2022 – 200 949,95 zł. Muzeum – Skansen przekazano dla Urzędu Marszałkowskiego.

## Filharmonia Kameralna im. Witolda Lutosławskiego

Filharmonia jest miejską instytucją artystyczną, od marca 2018 roku wspólnie prowadzoną z Ministerstwem Kultury i Dziedzictwa Narodowego.

Przychody ogółem: 3 123 735,31zł (2021r- 2 679 394,46 zł)

Dotacja podmiotowa: 2 284 000 zł w tym:

1 640 000,00zł – Urząd Miasta Łomża,



644 000,00zł - MKiDN , z czego 89.000,00zł na pokrycie utraconych przychodów własnych w I kwartale 2022r. na skutek pandemii.

(2021r- 2 175 000,00zł, w tym: 1 620 000 zł – UM; 555 000 zł – MKiDN)

Dotacje celowe: 301 667,92 zł w tym:

150 000,00zł – na XVIII Międzynarodowy Festiwal Kameralistyki Sacrum et Musica (MKiDN)

57 500,00zł – Scena Muzyki Polskiej (NIMiT))

38 000,00zł- Zamówienia Kompozytorskie (dwa projekty) (NIIMiT)

56 167,92zł- na realizację programu „Kultura dostępna” w ramach projektu dla instytucji kultury „Kultura bez barier”, realizowanego przez Państwowy Fundusz Rehabilitacji Osób Niepełnosprawnych w partnerstwie z Ministerstwem Kultury i Dziedzictwa Narodowego, Institut für Bildung und Kultur e.V. oraz Fundacją Kultury bez Barier, w ramach Działania 4.3 Programu Operacyjnego Wiedza Edukacja Rozwój 2014-2020 (Umowa nr 21/KBB/167/2022; termin realizacji lata 2022/2023). Wartość grantu: 249.410 PLN, z czego 27.880 PLN to grant na wydatki inwestycyjne, a 221.530 PLN- na wydatki bieżące.

(2021r- 161 000,00 zł w tym: 130 000,00zł – na XVII Międzynarodowy Festiwal Kameralistyki Sacrum et Musica (MKiDN); 31 000,00zł – Scena Muzyki Polskiej (NIMiT))

Przychody własne: 479 790,88zł (2021r- 298 017,18 zł)

W 2022r. Filharmonia osiągnęła znacznie wyższe przychody własne w odniesieniu do roku poprzedniego, głównie ze sprzedaży biletów, usług kulturalnych, audycji muzycznych i reklamy, oraz z wynajmów. Wzrost przychodów wynika z intensyfikacji działalności po przejściu w użytkowanie nowo wyremontowanej Sali.

Pozostałe przychody: 58.276,51zł (2021r- 45. 377,28 zł)

Na pozostałe przychody składa się głównie pokrycie amortyzacji środków trwałych finansowanych z dotacji: 42.230,46zł (2021r. – 42.230,46zł)

Stan zatrudnienia na dzień 31.12.2021: 19 osób/18,00 etatów (2021 – 21 / 19,75). Niższy w 2022r. w stosunku do 2021r. stan zatrudnienia wynika z faktu rozwiązania umowy o pracę z dwoma pracownikami (1,75 etatu): jedna osoba odeszła na emeryturę, jedna rozwiązała umowę o pracę.

Wynagrodzenia osobowe: 1 104 688,47zł (2021- 1 200 655,55zł)

Wzrost wynagrodzeń osobowych (o ok. 8,69%) w 2022 roku w stosunku do 2021 roku wynika ze zmiany wynagrodzenia minimalnego oraz dodatków, np. stażowego.

Na podstawową działalność Filharmonii składają się: organizacja regularnych koncertów oraz audycji muzycznych.

Odbyło się łącznie 61 koncertów w uczestniczyło w nich 12 403 melomanów.

Do najważniejszych możemy zaliczyć:

- 13 koncertów w ramach Międzynarodowego Festiwalu Kameralistyki "Sacrum et Musica". Realizacja Festiwalu w takim zakresie była możliwa dzięki dotacji celowej z MKiDN,
- koncerty w ramach programu Scena Muzyki Polskiej współorganizowanego przez NIMiT (2 koncerty w 2021, 6 koncertów w 2022).
- koncerty w ramach Roku Romantyzmu Polskiego w Polsce i za granicą (Hiszpania) w tym koncert finałowy w ramach 41. Międzynarodowego Tygodnia Muzyki Kameralnej w Montserrat.
- 2 koncerty podczas których nastąpiły prawykonania „Venedian Concerto” na klarnet i orkiestrę smyczkową Sławomira Czarneckiego i "Suity polskiej" na flet, skrzypce i orkiestrę smyczkową Mateusza Smoczyńskiego powstałych w ramach programu "Zamówienia kompozytorskie", realizowanego przez NIMiT.
- koncert integracyjny połączony z warsztatami muzycznymi i plastycznymi w ramach realizacji przedsięwzięcia grantowego „Kultura dostępna” finansowanego w ramach projektu dla instytucji kultury „Kultura bez barier”.

W roku 2022 wykonano 209 audycji muzycznych dedykowanych konkretnym placówkom edukacyjnym i opiekuńczym których wysłuchało 13 830 młodych odbiorców.

Płyty, wydawnictwa, nagrody:

- powiększono dorobek fonograficzny Filharmonii o nową płytę POLISH STORIES
- nagrano część materiału na kolejną płytę POLISH IMPRESSIONS.



Nagrody i wyróżnienia w 2022 r.:

- za płytę Harmonia Polonica Nova Filharmonia otrzymała siódmą w historii orkiestry nominację do Fryderyka 2022 w kategorii Album Roku Muzyka Koncertująca oraz, trzecią już w dorobku FKWL, nominację do nagrody International Classical Music Awards 2022.

## Teatr Lalki i Aktora

<b>Wyszczególnienie</b>	<b>2022</b>	<b>2021</b>
<b>Ogółem przychody</b>	<b>3 455 136,54</b>	<b>2 971 612,33</b>
Dotacja podmiotowa Urząd Miejski	1 985 522,00	1 950 000,00
Dotacja celowa Urząd Miejski	97 296,17	80 000,00
<b>Dotacja MKiDN w tym:</b>	<b>456 254,02</b>	<b>347 000,00</b>
- MFT Walizka	100 000,00	153 000,00
-Poznajemy Teatr- edukacja estetyczna dzieci i młodzieży	83 000,00	45 000,00
- Podlaskie zasilane kulturą	63 000,00	84 000,00
Infrastruktura kultury- wymiana siedzisk teatralnych i drzwi wewnętrznych w sali widowiskowej.	210 254,02	0,00
<b>Przychody ze sprzedaży w tym:</b>	<b>690 363,30</b>	<b>378 732,15</b>
-usług kulturalnych	597 131,25	306 356,60
- towarów /kawiarenka/	8 482,56	3 425,14
- pozostałe /promocja i dofinansowanie usług kulturalnych/	84 749,49	68 950,41
<b>Pozostałe przychody</b>	<b>225 701,05</b>	<b>215 880,18</b>
- przychody finansowe /odsetki uzyskane/	3 222,55	109,29
- pozostałe przychody operacyjne	222 478,50	215 770,89
w tym amortyzacja środków trwałych z dotacji	199 642,76	160 573,50

### Zestawienie ilości spektakli i widzów 2022:

W siedzibie teatru: spektakli – 187, widzów – 13.824

Poza siedzibą teatru: spektakli – 64, widzów – 15.302

**RAZEM: spektakli: 251, widzów: 29.126**

Spotkania edukacyjne: 77, uczestnicy: 3.202

- 15.01.2022 – udział aktorów TLiA w Łomży w Muzyczno-Poetyckim Koncercie Kolęd współorganizowanym z Filharmonią Kameralną im. W. Lutosławskiego
- 21-31.01.2022 – Ferie z teatrem /prezentacja 6 różnych spektakli repertuarowych/



- 26.02.2022 – premiera spektaklu „Sam, czyli przygotowanie do życia w rodzinie” w reżyserii Ewy Piotrowskiej
- 08.04.2022 – transmisja telewizyjna spektaklu „Koziołek Matołek” w ramach projektu iTeatr /spektakl obejrzało 38.638 uczniów z 722 szkół z całej Polski, co stało się nowym rekordem widowni tego projektu/
- 12.05.2022 – przyznanie Teatrowi Lalki i Aktora w Łomży tytułu „Ambasador Ziemi Łomżyńskiej” w ramach plebiscytu Łomżyńskie Anioły Biznesu
- 14.05.2022 – Noc Muzeów /zwiedzanie teatru, warsztaty plastyczne „Jak zrobić lalkę teatralną”, rozstrzygnięcie konkursu poetyckiego „Strofy znad Narwi”, spektakl „Mały Książę” w reżyserii Jarosława Antoniuka/
- 9-12.06.2022 – 35 Międzynarodowy Festiwal Teatralny Walizka
- 25.06.2022 – premiera spektaklu „Mądrość lasu” w reżyserii Julii Sacharczuk i Darii Głowackiej
- 05.08-11.11.2022 – realizacja projektu artystyczno-edukacyjnego „Podlaskie zasilane kulturą”
- 24.09.2022 – premiera spektaklu „Jaś i Małgosia 2.0” w reżyserii Agi Błaszczak / jubileusz 35- lecia Teatru Lalki i Aktora w Łomży / Zbiorowa nagroda okolicznościowa dla Teatru Lalki i Aktora w Łomży przyznana przez Ministra Kultury i Dziedzictwa Narodowego z Funduszu Promocji Kultury
- 30.09.2022 – udział w Międzynarodowym Festiwalu Teatrów Lalek „Katowice Dzieciom” organizowanym przez Śląski Teatr Lalki i Aktora Ateneum ze spektaklem „Lew i Ptak” w reżyserii katy Csato
- 1-2.10.2022 – udział w ogólnopolskiej akcji Weekend Seniora z Kulturą /prezentacja spektaklu „Lew i Ptak” dla łomżyńskich seniorów
- 25-26.10.2022 – wyjazd ze spektaklem „Koziołek Matołek” do litewskich Solecznik w ramach obchodów Dni Kultury Polskiej
- 01.11.2022 - współorganizacja kwesty Towarzystwa Przyjaciół Ziemi Łomżyńskiej „Ratujemy łomżyńskie zabytki cmentarne”

Inne istotne przedsięwzięcia i działania (remonty, zakupy sprzętu itp.)

- Wymiana foteli oraz stolarki drzwiowej - wewnętrznej w sali widowiskowej teatru.
- Zakup i montaż układu kontrolno-pomiarowego do istniejącego zestawu hydroforowego instalacji wodociągowej w budynku teatru.

Stan zatrudnienia – 2022\* – etaty/osoby\*, umowy zlecenie/osoby,\*

2022 – etaty: 25,5; osoby: 26 (2021 – 25,5; 26) Umowy/zlecenia – 3 osoby /2021 i 2022/

<b>Wyszczególnienie</b>	<b>2022</b>	<b>2021</b>
<b>Wynagrodzenia w tym:</b>	<b>1 939 891,41</b>	<b>1 763 611,75</b>
<b>osobowe w tym,</b>	<b>1 623 617,08</b>	<b>1 422 295,57</b>
wynagrodzenie zasadnicze	1 016 020,60	987 553,59
dodatek stażowy	153 729,01	153 981,46
dodatek funkcyjny	57 286,61	53 509,00
dodatki miesięczne zmienne, nagrody, ekw. za urlop, wynagrodzenie chorobowe	396 580,86	227 251,52
<b>nagrody jubileuszowe i odprawy,</b>	<b>38 421,43</b>	<b>77 888,41</b>



<b>wynagrodzenia bezosobowe i honoraria.</b>	277 852,90	263 427,77
--	------------	------------

## Własne inicjatywy kulturalne miasta

Prezydent Miasta i podległe mu służby są inicjatorami i realizatorami licznych przedsięwzięć kulturalnych, turystycznych i promocyjnych. Realizowane one były w oparciu o pracowników Wydziału Kultury, Sportu i Inicjatyw Społecznych, Hali Kultury oraz we współpracy z instytucjami kultury.

Wydarzenia kulturalne zorganizowane przez Miasto Łomża w 2022 r.:

- Koncert orkiestry Politechniki Warszawskiej „The Engineers Band”
- Specjalna linia autobusowa MPK na Noc Muzeów – 1.223,51 zł
- Koncert na Dzień Dziecka – 9.691,00 zł.
- Podlaski Piknik Rodzinny – 35.665,23 zł.
- Jesienne Kino Samochodowe – 25.042,14
- Piknik Militaryny – 10.236,84 zł.
- Koncert Patriotyczny (ZAiKS) – 1.709,70 zł.
- Narwiański Festiwal Przyrodniczy
- Rocznica likwidacji Getta Łomżyńskiego – 1.205,36 zł.
- Mikołajki Miejskie – 17.600 zł
- Łomżyńska Wieczera Wigilijna – 30.403,02 zł

Wydarzenia organizowane przez Miasto Łomża w ramach działalności Hali Kultury:

- Pokaz filmów walentynkowych - 2.260,20 zł
- Spektakle pt. „Goła baba” oraz „Dzikie Ballady Adama M.” - 6.615,30 zł
- Noc Muzeów - 12.056,12 zł
- Koncert z okazji Dnia Dziecka „Największe Przeboje Animacji” - 11.750,50 zł
- Koncert młodzieżowych zespołów The Small Pull, Tears in the Pocket, Raban” - 202,95 zł
- Letnie Kino dla dzieci - 3.690,00 zł
- Wystawa „Jaźnie” - 700,00 zł
- Koncert patriotyczny - 2.173,00 zł
- Pokaz filmu niemego wraz z muzyką na żywo - 6.400,00 zł
- Pokaz spektaklu pt. „Dopokąd idę” - 1.500,00 zł
- Recital Ewy Dałkowskiej - 7.380,00 zł
- Koncert zespołu „Antimos” - 7.000,00 zł
- Koncert pt. „Swingowe święta” - 17.622,30 zł
- Mikołajki Miejskie - 770,07 zł

Po okresie obostrzeń pandemicznych odbyły się ponownie na Starym Rynku tradycyjna Łomżyńska Wieczera Wigilijna oraz Łomżyńska Noc Sylwestrowa.

Jak co roku zostały przyznane Nagrody Prezydenta Łomży za dokonania w dziedzinie kultury. Łączny koszt przedsięwzięcia – 20.021,00 zł.



## FUNKCJONOWANIE RAD SPOŁECZNYCH

W Mieście Łomża działają następujące organy konsultacyjne:

- a) Łomżyńska Rada Seniorów;
- b) Łomżyńska Rada Działalności Pożytku Publicznego;
- c) Młodzieżowa Rada Miejska Łomży;
- d) Łomżyńska Społeczna Rada ds. Osób z Niepełnosprawnością;
- e) Łomżyńska Rada Sportu;
- f) Rada Gospodarcza przy Prezydencie Miasta Łomży

Efekty działalności organów konsultacyjnych za 2022 rok przedstawiają się następująco:

### Łomżyńska Rada Seniorów

Łomżyńska Rada Seniorów została powołana Uchwałą Nr 563/LX/18 Rady Miejskiej Łomży z dnia 17 października 2018 r. Tryb wyboru członków, organizację i zasady działania Łomżyńskiej Rady Seniorów określa Statut Łomżyńskiej Rady Seniorów stanowiący Załącznik Nr 1 do ww. uchwały. Wybory do Łomżyńskiej Rady Seniorów II kadencji zostały przeprowadzone na podstawie Zarządzenia Nr 6/19 Prezydenta Miasta Łomży z dnia 16 stycznia 2019 roku. Obecnie w skład Rady Seniorów wchodzi:

1. Stanisław Kaseja (zastępca przewodniczącej)
2. Grażyna Czajkowska (przewodnicząca)
3. Danuta Waśko (sekretarz)
4. Marta Kopeć – przedstawiciel Prezydenta Miasta
5. Monika Brzóska – przedstawiciel Prezydenta Miasta
6. Ireneusz Waldemar Cieślik – przedstawiciel Rady Miejskiej Łomży
7. Regina Grzymek
8. Maria Romanowska
9. Jan Przybylski
10. Ryszard Abramowski
11. Janina Wilk – Surowik
12. Danuta Żukowska
13. Barbara Deptuła (od 18 listopada 2021 r.)

Statutowe funkcje Rady:

- funkcje konsultacyjne dające możliwość opiniowania lokalnych strategii, programów rozwoju, projektów uchwał, podejmowanych przedsięwzięć czy inwestycji, w szczególności w zakresie wpływu na jakość życia osób starszych,
- funkcje doradcze dające możliwość korzystania z wiedzy o potrzebach, prawach i możliwościach osób starszych przy opracowywaniu strategii, programów i innych dokumentów służących rozwojowi działalności na rzecz osób starszych, zgłaszania uwag, opinii i sugestii do działań Miasta,
- funkcje inicjatywne, w ramach których Rada może zgłaszać własne pomysły na działania skierowane do osób starszych, wspierać działania międzypokoleniowe, wspierać wszelkie formy aktywności seniorów, w tym zmierzające do wykorzystania potencjału i czasu osób starszych na rzecz inicjatyw środowiskowych.

Celem działania Rady jest integracja całego środowiska lokalnego, a w szczególności wspieranie i reprezentowanie zbiorowych interesów osób starszych poprzez ścisłą współpracę z władzami Miasta oraz organizacjami i instytucjami zajmującymi się problematyką dotyczącą osób starszych.

Zakres działań Rady obejmuje:



- a) przedstawianie propozycji zadań i działań na rzecz seniorów,
- b) wydawanie opinii i formułowanie wniosków służących rozwojowi działalności samorządu na rzecz seniorów,
- c) udział w opracowywaniu strategii, programów i innych dokumentów służących rozwojowi działalności na rzecz osób starszych,
- d) opiniowanie projektów aktów prawa miejscowego dotyczących spraw ważnych dla osób starszych,
- e) wspieranie wszelkich form aktywności seniorów,
- f) działania na rzecz umacniania międzypokoleniowych więzi społecznych,
- g) upowszechnianie wiedzy o potrzebach, prawach i możliwościach osób starszych, a przez to wzmocnienie wpływu seniorów na decyzje podejmowane przez władze lokalne, w tym na jakość usług przeznaczonych dla seniorów,
- h) podejmowanie działań zmierzających do wykorzystania potencjału i czasu osób starszych na rzecz inicjatyw środowiskowych, w tym w zakresie kultury, sportu, rekreacji, edukacji.

#### Posiedzenia Rady

Do dnia 1 grudnia 2022 roku odbyły się 4 posiedzenia ŁRS, w tym posiedzenie uroczyste z udziałem Prezydenta Mariusza Chrzanowskiego (14.09.2022 r.). Na posiedzeniach omawiano m. in.:

- aktywność ŁRS w 2021 roku,
- planowane działania/inicjatywy w 2022 roku,
- działania Rady Seniorów przy Marszałku Województwa Podlaskiego w 2021 roku,
- współpracę z władzami Miasta, radami społecznymi funkcjonującymi w Łomży, radami seniorów w woj. podlaskim, z Radą Seniorów z Ostrołęki, Obywatelskim Parlamentem Seniorów, Ogólnopolskim Porozumieniem o Współpracy Rad Seniorów, instytucjami, organizacjami pozarządowymi, Klubem Seniora, Dziennym Domem Pobytu Senior+ i innymi instytucjami i organizacjami,
- Roczny Program Współpracy Miasta Łomży z Organizacjami Pozarządowymi na 2022 i 2023 rok,
- projekty, udział w konsultacjach i zapisy w uchwalonej Strategii Rozwiązywania Problemów Społecznych Miasta Łomża na lata 2022 – 2030 i Strategii Rozwoju Miasta Łomża do 2030 roku w obszarach związanych z osobami starszymi,
- Strategię Polityki Społecznej Województwa Podlaskiego do roku 2030,
- opracowanie programu polityki senioralnej w Łomży,
- opracowanie niezbędnika dla seniorów,
- funkcjonowanie programu Fachowiec dla Seniora,
- tworzenie osiedlowych klubów seniora,
- organizację „Seniorady” i „Nestoraliów”,
- wolontariat osób starszych,
- sprawę lokalu dla rad społecznych (w tym dla ŁRS),
- udział przedstawicieli Rady w wydarzeniach miejskich, regionalnych i krajowych (fora, kongresy, konferencje, sesje),
- formy aktywności seniorów – udział w projektach organizacji pozarządowych, w Klubie Seniora, Dziennym Domu pobytu Senior+,
- brak środków finansowych na działalność statutową Rady Seniorów i związane z tym działania podejmowane przez ŁRS,
- „Informację o sytuacji osób starszych w województwie podlaskim za 2021 rok”.

Tematy związane z działalnością statutową były omawiane również na spotkaniu z Prezydentem Łomży Mariuszem Chrzanowskim oraz z przedstawicielami Wydziału Kultury, Sportu i Inicjatyw Społecznych Urzędu Miejskiego w Łomży.



Aktywność:

1. Udział Przewodniczącej G. Czajkowskiej w pracach zespołu zadaniowego do opracowania Strategii Rozwiązywania Problemów Społecznych Miasta Łomża na lata 2022 – 2030. W trakcie konsultacji Rada Seniorów zgłosiła szereg uwag w obszarach związanych z osobami starszymi i z niepełnosprawnością, które w większości zostały uwzględnione w ostatecznym kształcie dokumentu.
2. Udział Rady w konsultacjach Strategii Rozwoju Miasta Łomża do roku 2030. Rada Seniorów zgłosiła 6 zadań z obszaru polityki senioralnej, które zostały ujęte w dokumencie. Będą one służyć włączeniu społecznemu, przeciwdziałaniu wykluczeniu, wspieraniu integracji środowiska lokalnego oraz dostępności do usług publicznych.
3. Udział przedstawicieli ŁRS w spotkaniach wielkanocnych w Klubie Seniora i Dziennym Domu Pobytu Senior+. Spotkania były okazją do rozmów na tematy bliskie osobom starszym – ich potrzeb, aktywności, pasji.
4. Udział członków Rady w czterech Forach Podlaskich Rad Seniorów (online: 10.02. 2022 r., 20.04.2022 r., 02.06.2022 r., 04.07.2022), na których poruszano m.in. tematy: potrzeb podlaskich rad seniorów, opieki zdrowotnej, włączania się rad seniorów i ich członków w działania pomocowe dla uchodźców wojennych z Ukrainy. Rady wymieniały się dobrymi praktykami i rozważały możliwość podjęcia wspólnych działań. Zapoznano się z „Informacją o sytuacji osób starszych w województwie podlaskim za 2021 rok” (opracowaną przez Wydział Polityki Społecznej Podlaskiego Urzędu Wojewódzkiego w Białymstoku). Podniesiono problem braku środków finansowych na działania statutowe rad seniorów i omówiono inicjatywę finansowania rad przez woj. mazowieckie. Poruszono problemy dostępu do opieki medycznej, problem ageizmu, wielolekowości, bezpiecznej starości, dokumentów strategicznych na poziomie lokalnym, regionalnym i krajowym w obszarach dotyczących osób starszych, współpracy z władzami samorządowymi. W dalszym ciągu rady będą podejmowały działania w kierunku wprowadzenia zmian w ustawie o samorządzie gminnym, powiatowym i województwa w zakresie rad seniorów, zmian w ustawie o osobach starszych. W ramach forów członkowie podlaskich rad seniorów podjęli dyskusję na temat formalnego zrzeszenia się rad.
5. Udział Przewodniczącej ŁRS G. Czajkowskiej w pracach Rady Seniorów przy Marszałku Województwa Podlaskiego. Powołania do Rady wręczył Marszałek Województwa Podlaskiego Artur Kosicki podczas pierwszego posiedzenia w dniu 07.03.2022 r. w Urzędzie Marszałkowskim, na którym Grażyna Czajkowska (wiceprzewodnicząca rady I kadencji) podsumowała cztery lata działalności Rady I kadencji. Do dnia 01.12.2022 r. odbyły się trzy posiedzenia Rady, na których omawiano tematy m.in. polityki społecznej w regionie, zdrowia, aktywności seniorów, bezpieczeństwa osób starszych, dostępności do kultury, opieki geriatrycznej, możliwości uczestniczenia delegacji Rady Seniorów przy Marszałku Województwa Podlaskiego w posiedzeniach Komisji Sejmiku Województwa Podlaskiego, Programu współpracy samorządu województwa podlaskiego z organizacjami pozarządowymi, współpracy podlaskich rad seniorów.
6. Partnerstwo w realizacji projektu Miejskiej Biblioteki Publicznej w Łomży „Ku Niepodległej”. Projekt miał za zadanie przypomnieć ważne postacie w historii Polski, które w różnych okresach swojego życia były związane z naszym miastem i regionem: Romana Dmowskiego, Józefa Piłsudskiego i Stefana Wyszyńskiego. W ramach projektu odbyło się spotkanie autorskie z historykiem Sławomirem Koprem, spacer łomżyńskimi śladami Prymasa Tysiąclecia, prelekcja Adama Sokołowskiego “Spiskowcy rewolucjoniści – patrioci czyli mieszkańców Łomży drogi Ku Niepodległej”, wycieczka edukacyjna do Muzeum Przyrody – Dworu Lutosańskich w Drozdowie oraz prelekcja Tomasza Szymańskiego „Dmowskiego związku z Ziemią Łomżyńską”. W wydarzeniach uczestniczyło ok 40 seniorów.
7. Udział (online) w „Srebrnej Konferencji”, która odbyła się w dniach 31 maja – 01 czerwca 2022 r. w Goleniowie. W konferencji udział wzięli liderzy senioralnych środowisk z całej Polski oraz przedstawiciele samorządów i instytucji publicznych dbający o dobrostan seniorów. W programie





konferencji znalazły się m.in. następujące tematy: sytuacja osób starszych w Polsce, lokalne polityki senioralne, czyli jak systemowo podejść do rozwiązywania problemów osób starszych, rady seniorów – teoria i praktyka, znaczenie rad seniorów i Ogólnopolskiego Porozumienia o Współpracy Rad Seniorów w budowaniu polityki senioralnej w Polsce, wyzwania związane ze starzeniem się społeczeństwa, lokalne polityki zdrowotne, przykłady innowacji w usługach społecznych, alkoholizm, depresja, lekomania, samobójstwa wśród osób starszych, dostępność kultury.

8. Udział członków ŁRS w przygotowaniu i prowadzeniu „Nestoraliów”, które odbyły się 2 czerwca 2022 r. w Akademii Nauk Stosowanych w Łomży w ramach obchodów Tygodnia Kultury Studenckiej. Seniorzy wysłuchali prelekcji na temat, m.in.: obsługi i bezpiecznego korzystania ze smartfona, oczekiwania młodego pokolenia i oferty młodych skierowanej do seniorów, znaczenia duchowości i religii w życiu osób starszych, korzyści płynących z aktywności fizycznej czy bezpieczeństwa seniorów. Ponadto, w programie znalazły się porady dietetyczne. Studenci i seniorzy wzięli też udział w międzypokoleniowym wywiadzie, który został zaprezentowany po zakończeniu wykładów. Wydarzenie uświetnił występ Zespołu Maryna, a na zakończenie, przy kawie i cięście, odbyły się wspólne tańce. Przed wydarzeniem studenci i seniorzy spotkali się dwukrotnie w celu omówienia szczegółów organizacyjnych.
9. Udział Przewodniczącej G. Czajkowskiej w spotkaniu łomżyńskich rad społecznych z przedstawicielami norweskiego Okręgu Nordland w dniu 3 czerwca 2022 r. Dyskusja z Norwegami dotyczyła możliwości wsparcia eksperckiego oraz wymiany dobrych praktyk w zakresie partycypacji społecznej oraz edukacji między Miastem Łomża a Okręgiem Nordland. Podsumowaniem spotkania były materiały opracowane przez norweskich partnerów zawierające pomysły na zaangażowanie ludzi w lokalną działalność, na szkolenia z zakresu świadomości odnośnie sytuacji osób niepełnosprawnych, informacje na temat Rady ds. osób niepełnosprawnych w Nordland. Spotkanie odbyło się w związku z realizacją projektu pn. „Łomża – Miasto, w którym żyje i pracuję” finansowanego z Norweskiego Mechanizmu Finansowego 2014-2021 w ramach programu Rozwój Lokalny.
10. Udział przedstawicieli Rady w „Senioradzie” w Ostrołęce (Regina Grzymek, Waldemar Cieślik, Stanisław Kaseja, Maria Romanowska). Wydarzenie odbyło się 5 czerwca 2022 roku pod hasłem "Od Przedszkola do Seniora". Wśród atrakcji były m.in.: konkurs wiedzy o Ostrołęce, profilaktyka zdrowia, stoiska promocyjne, spotkanie z policjantem, akcja „Humanitas Budzi Józia”, ciepły poczęstunek, strefa dla najmłodszych. Na scenie swoje talenty prezentowali wszyscy – od przedszkolaka do seniora. W trakcie trwania wydarzenia starsi ostrołęczanie mogli wyrobić sobie Kartę Seniora. „Seniorada” zakończyła się potańcówką. Przedstawiciele ŁRS uczestniczyli w niej na zaproszenie Rady Seniorów w Ostrołęce.
11. Udział członków ŁRS (Waldemar Cieślik, Janina Wilk – Surowik) w oficjalnej inauguracji Łomżyńskiej Komunikacji Rowerowej, która odbyła się 10 lipca 2022 r. Do wspólnego przejazdu spod ratusza na bulwary zaproszeni zostali przedstawiciele wszystkich rad społecznych działających w mieście.
12. Udział w III Podlaskim Kongresie Rad Seniorów 8 września 2022 roku (online). Tematy poruszane na Kongresie: funkcjonowanie rad seniorów w Europie, finansowanie działalności statutowej rad seniorów, współpraca z Obywatelskim Parlamentem Seniorów (Krystyna Lewkowicz), model pracy i narzędzia pracy rad seniorów, komunikacja zewnętrzna i wewnętrzna, współpraca rad z instytucjami pomocowymi, programy realizowane przez Policję w kierunku zapewnienia bezpieczeństwa seniorów. Elżbieta Ufnal Pełnomocnik Wojewody Podlaskiego do spraw Seniorów przedstawiła kierunki swojego działania na rzecz seniorów i możliwości nawiązania współpracy z Radami Seniorów w województwie. Podlaski Kongres odbył się z udziałem Artura Kosickiego Marszałka Województwa.
13. Udział członków Rady w organizacji łomżyńskiej „Seniorady”, która odbyła się 14 września 2022 roku w formie plenerowego festynu z muzyką, koncertami oraz akcentami prozdrowotnymi. Przybyłym na wspólne świętowanie czas umilił przegląd twórczości lokalnych zespołów senioralnych, w ramach



którego na scenie wystąpiły: zespół MARYNA z Klubu Seniora w Łomży, zespół z Dziennego Domu Senior+ w Łomży, Piątniczanie, Kolneńskie Dziewczyny z Plusem. Na scenie pojawiła się także Marta Perkowska, Oliwia Szmítko oraz Robert Kossakowski, a gwiazdą była finalistka programu "The Voice Senior" - Larysa Tsoy. „Senioradzie” towarzyszyły specjalnie przygotowane akcje prozdrowotne i pielęgnacyjne. Na dedykowanych stoiskach można było wykonać badania profilaktyczne, a także podstawowe zabiegi kosmetyczne. Każdy uprawniony mógł na miejscu wyrobić Kartę Seniora. Były też stoiska promocyjno – edukacyjne służb mundurowych oraz Powiatowej Stacji Sanitarnej Epidemiologicznej w Łomży. Ćwiczenia, pokazy i szkolenia z zakresu resuscytacji krążeniowo – oddechowej zapewniła Grupa Ratownicza "Nadzieja". Wydarzenie zorganizowano w ramach projektu pn. "Łomża – Miasto, w którym żyję i pracuję", finansowanego ze środków Norweskiego Mechanizmu Finansowego 2014-2021.

14. Udział Przewodniczącej G. Czajkowskiej w konferencji pn. „O Seniorach i dla Seniorów”, która odbyła się 27 – 28 października 2022 r. w Lipowym Moście, która odbyła się z inicjatywy Rady Seniorów przy Marszałku Województwa Podlaskiego i wsparciu finansowym i organizacyjnym Marszałka Województwa Podlaskiego. Uczestnicy wysłuchali informacji i wykładów o działaniach Ministerstwa Kultury i Dziedzictwa Narodowego oraz podległych instytucji dotyczących dostępności dóbr i usług kultury dla seniorów, ofercie Książnicy Podlaskiej, o demograficznych uwarunkowaniach polityki senioralnej związanych ze starzeniem się społeczeństwa, o właściwym podejściu do starości, wzmacnianiu poczucia szczęścia i radości życia. Wzięli też udział w kursie praktycznego ratowania życia. W konferencji wzięli udział: Marszałek Województwa Podlaskiego, przedstawiciele Rządu zajmujący się polityką senioralną, przedstawiciele podlaskich instytucji i organizacji działających na rzecz seniorów.
15. Udział przedstawicieli ŁRS (Danuta Żukowska, Stanisław Kaseja, Grażyna Czajkowska) w VIII sesji Obywatelskiego Parlamentu Seniorów, która odbyła się 7 listopada 2022 r. w sali posiedzeń Sejmu. Wydarzenie objęła patronatem Marszałek Sejmu Elżbieta Witek. W obradach wzięło udział kilkuset uczestników z całego kraju reprezentujących środowiska senioralne i działające na rzecz seniorów. Wystąpienia przedstawicieli Rządu dotyczyły polityki senioralnej, a w szczególności wsparcia finansowego i wsparcia aktywności osób starszych, programów zdrowotnych, profilaktyki, dostępu do lekarzy specjalistów oraz niewystarczającej opieki geriatrycznej, opieki farmaceutycznej zmierzającej do zapobiegania polipragmazji. Delegaci przyjęli deklarację programową VIII sesji, w której nakreślono między innymi kierunki strategii OPS na lata 2022 – 2025 na szczeblu wewnętrznym i krajowym. Działania OPS na poziomie krajowym skupią się w szczególności na zapewnieniu bezpieczeństwa seniorów, monitorowaniu sytuacji ekonomicznej, zdrowotnej i bytowej, nowelizacji ustawy o osobach starszych oraz ustaw o samorządzie gminnym, powiatowym i województwa w zakresie rad seniorów.
16. Udział w VI Kongresie Gospodarki Senioralnej w dniu 29 listopada 2022 r. (online), który dostarczył wiedzy i inspiracji związanych z różnorodnością, zarządzaniem różnorodnością wśród pracowników, inkluzywnością wobec osób 50+ na rynkach konsumenckim i pracy. Organizatorzy przedstawili raport o profilu klienta 50+, Silver Trendbook i matrycę do zarządzania wiekiem w organizacjach.
17. Członkowie ŁRS publikują w Gazecie Seniora SREBRNI (wkładka do Tygodnika Narew) informacje dotyczące m.in. polityki senioralnej, aktywności osób starszych, funkcjonowania Klubu Seniora i Dziennego Domu Pobytu Senior+, potrzeb seniorów, udziału w wydarzeniach miejskich i w projektach organizacji pozarządowych.

Do końca 2022 roku Przewodnicząca ŁRS weźmie udział w kongresie rad seniorów organizowanym przez Ogólnopolskie Porozumienie Rad Seniorów w dniach 08 – 09 grudnia w Krakowie oraz w spotkaniach wigilijnych środowisk senioralnych.

Łomżyńska Rada Seniorów współpracuje m.in. z:

- Urzędem Miejskim w Łomży,



- instytucjami miejskimi,
- Młodzieżową Radą Miejską w Łomży, Łomżyńską Społeczną Radą do spraw Osób z Niepełnosprawnością, Klubem Seniora w Łomży, Dziennym Domem Pobytu Senior + w Łomży, Ośrodkiem Wsparcia Ekonomii Społecznej w Łomży, Obywatelskim Parlamentem Seniorów, Ogólnopolskim Porozumieniem Rad Seniorów, podlaskimi radami seniorów,
- Akademią Nauk Stosowanych w Łomży, Międzynarodową Akademią Nauk Stosowanych w Łomży w kierunku wypracowania wspólnych inicjatyw,
- organizacjami pozarządowymi w kontekście składania ofert na realizację projektów w obszarze wspierania aktywności osób starszych (potrzeby – działania).

## Łomżyńska Rada Działalności Pożytku Publicznego

Łomżyńska Rada Działalności Pożytku Publicznego trzeciej kadencji została powołana Zarządzeniem Prezydenta Miasta Łomży nr 252/20 z dnia 18 września 2020 roku.

ŁRDPP jest organem konsultacyjnym i opiniodawczo-doradczym Prezydenta. Jej głównym celem jest wspieranie działań obywatelskich poprzez ułatwienie współpracy sektora pozarządowego z Miastem Łomża. Kadencja ŁRDPP trwa trzy lata.

Zasady działania i tryb pracy ŁRDPP regulują:

- Ustawa o działalności pożytku publicznego i o wolontariacie (Dz.U. z 2022 r., poz. 1327, 1812),
- Uchwała nr 256/XXXI/16 Rady Miejskiej Łomży z dnia 26 października 2016 r. w sprawie Trybu powoływania członków oraz organizacji i trybu działania łomżyńskiej Rady Działalności Pożytku Publicznego (Dz. U. z 2016 r., poz. 4010).

Łomżyńską Radę Działalności Pożytku Publicznego tworzy 12 osób, w tym:

- 3 osoby wskazane przez Prezydenta Łomży,
- 3 osoby wskazane przez Radę Miejską Łomży,
- 6 przedstawicieli organizacji pozarządowych.

Łomżyńska Rada Działalności Pożytku Publicznego w 2022 r. opiniowała projekty dokumentów w zakresie działalności pożytku publicznego kierowane do niej przez prezydenta. Tworzyła również kapitułę konkursu „Łomżyński Społecznik Roku, Łomżyńska Inicjatywa Roku”.

Posiedzenia odbywały się w formie zdalnej (online), jak również w Hali Kultury, Stary Rynek 6 w Łomży.

W 2022 r. Rada podjęła takie działania jak:

- Wypracowanie rekomendacji do nagród i tytułów w konkursie „Łomżyński Społecznik Roku, Łomżyńska Inicjatywa Roku 2021” i przekazanie ich Prezydentowi Łomży,
- Wypracowanie stanowiska w sprawie konsekwencji braku uchwalenia budżetu Miasta Łomża na 2022 rok dla bieżącej działalności pożytku publicznego prowadzonej w Łomży przez ogół organizacji pozarządowych.
- Udział w konsultacjach społecznych ogłoszonych przez Prezydenta Łomży w sprawie projektu Strategii Rozwoju Miasta Łomża do roku 2030,
- Udział w spotkaniu z Prezydentem Łomży 15 marca 2022 r. na temat m.in. wieloletniego współpracy Miasta Łomży z organizacjami pozarządowymi oraz możliwości uruchomienia zlecenia zadań publicznych w formie tzw. regrantingu w obszarze społeczności obywatelskiej,
- Udział w uroczystości wręczenia nagród i tytułów konkursie „Łomżyński Społecznik Roku, Łomżyńska Inicjatywa Roku 2021”, która odbyła się podczas śniadania biznesowego pt. „Biznes na obcasach” 8 marca 2022 r. w Hali Kultury w Łomży.
- Udział w spotkaniu z Naczelnik Wydziału Kultury, Sportu i Inicjatyw Społecznych 30 maja 2022 r. na temat m.in. regrantingu i wieloletniego programu współpracy Miasta Łomży z NGO.



- Udział w dyskusji dotyczącej możliwości wsparcia eksperckiego oraz wymiany dobrych praktyk w zakresie partycypacji społecznej oraz edukacji między Miastem Łomża, a norweskim Okręgiem Nordland. Dyskusję zaplanowano w związku z realizacją projektu pn. „Łomża – Miasto, w którym żyje i pracuję” finansowanego z Norweskiego Mechanizmu Finansowego 2014-2021 w ramach programu Rozwój Lokalny.
- Udział w oficjalnej inauguracji Łomżyńskiej Komunikacji Rowerowej, która odbyła się 10 lipca 2022 r. Do wspólnego przejazdu spod ratusza na bulwary zaproszeni zostali przedstawiciele wszystkich rad społecznych działających w mieście.
- Zaopiniowanie projektu Rocznej Programu Współpracy Miasta Łomży z Organizacjami Pozarządowymi oraz podmiotami, o których mowa w art. 3 ust. Ustawy o działalności pożytku publicznego i o wolontariacie na 2023 rok.
- Wypracowanie rekomendacji do nagród i tytułów w konkursie „Łomżyński Społecznik Roku, Łomżyńska Inicjatywa Roku 2022” i przekazanie ich Prezydentowi Łomży.

## Młodzieżowa Rada Miejska Łomży

Młodzieżowa Rada Miejska w Łomży działa na podstawie Statutu przyjętego Uchwałą Nr 165/XXI/16 Rady Miejskiej z dnia 25 stycznia 2016 r. z późniejszymi zmianami przyjętymi Uchwałą Nr 475/LII/18 Rady Miejskiej z dnia 28 marca 2018 r. oraz Uchwałą NR 483/LI/22 Rady Miejskiej z dnia 23 marca 2022 r.

Obecnie trwa III kadencja MRM - lata 2021-2023.

W 2022 roku Młodzieżowa Rada Miejska Łomży podjęła następujące działania:

- W lutym członkowie rady wzięli udział w spotkaniu z prezydentem Andrzejem Garlickim i Dyrektorem Miejskiej Biblioteki Publicznej w Łomży Teresą Fromelc-Pawelczyk dotyczącym rewitalizacji Miejskiej Biblioteki Publicznej oraz utworzenia Książnicy Łomżyńskiej wraz z nowoczesną mediateką. Podczas spotkania Radni przedstawili szereg propozycji dotyczących zarówno zagospodarowania przestrzeni, jak i kampanii promującej nowe oblicze Biblioteki Miejskiej.
- W kolejnym miesiącu rada skupiła się na podjęciu działań w sprawie organizacji turnieju e-sportowego gry Counter-Strike, który to odbył się w dniach 4-10 kwietnia w Hali Kultury. W wydarzeniu, podczas którego młodzież mogła rozwijać swoje zainteresowania, wzięło udział 100 osób z łomżyńskich szkół średnich.
- Rada opracowała i zgłosiła zadanie do Budżetu Obywatelskiego 2023 w kategorii Młodzieżowy Budżet Obywatelski pn. Murale Polskich Poetów, które pozytywnie przeszło weryfikację formalną i merytoryczną oraz zostało zaakceptowane przez Radę Budżetu Obywatelskiego. Zaangażowanie młodych radnych w promocję tego projektu sprawiło, że zadanie uzyskało odpowiednią liczbę głosów i zostanie zrealizowane w 2023 r.
- Młodzi radni zdobywali doświadczenie i wymieniali się dobrymi praktykami także podczas różnego rodzaju wydarzeń. Reprezentanci MRM brali udział w Europejskim Kongresie Rad Młodzieżowych organizowanym przez Komisję Europejską we współpracy z Biurem Parlamentu Europejskiego w Polsce oraz Fundację Civis Polonus. Celem kongresu było zainteresowanie młodych obywateli tematyką europejską, jej priorytetami oraz kierunkami rozwoju.
- MRM włączała się również w działalność charytatywną, min.: zorganizowała zbiórkę charytatywną artykułów szkolnych dla podopiecznych Placówki Opiekuńczo-Wychowawczej w Łomży.



## Łomżyńska Społeczna Rada ds. Osób z Niepełnosprawnością

Łomżyńska Społeczna Rada ds. Osób z Niepełnosprawnością w Łomży działa na podstawie Zarządzenia nr 5/2019 Prezydenta Miasta Łomża z dnia 16.01.2019 r.

Obecnie trwa II kadencja MRM - lata 2019 -2023.

W roku 2022 odbyły się dwa spotkania, podczas których omawiane były problemy oraz potrzeby osób ze szczególnymi potrzebami. Jako organ opiniotwórczo – doradczy rada oceniała realizację oraz programy działań na rzecz osób niepełnosprawnych wspierane przez MOPS, PFRON oraz UP. W 2022 r. Rada podjęła szereg działań oraz uczestniczyła w różnorodnych przedsięwzięciach:

- Organizacja I posiedzenia ŁSRdsOzN, podczas którego zaplanowano przyjęcie planu pracy na 2022 rok. Podczas spotkania przedstawiono krótko założenia programów wspierających osoby niepełnosprawne, szczególnie w zakresie dofinansowania turnusów rehabilitacyjnych oraz zakupu samochodu. Członkowie Rady dyskutowali również na temat poszerzenia wachlarza możliwości terapii w mieście (hipoterapia, muzykoterapia, nauczanie języka migowego).
- Organizacja II posiedzenia ŁSRdsOzN oraz spotkania z przedstawicielami Miejskiego Ośrodka Pomocy Społecznej i Urzędu Pracy w Łomży. Podczas spotkania omówione zostały formy wsparcia, jakich udziela MOPS osobom z niepełnosprawnością (rehabilitacja zawodowa i społeczna, warsztaty społeczne oraz turnusy rehabilitacyjne). Ponadto członkowie Rady zostali zapoznani z programem Aktywny Samorząd 2022, który zakłada likwidację barier dotyczących aktywizacji społecznej i zawodowej.
- Udział członków Rady w wydarzeniu „Dzień Osób z Niepełnosprawnością” organizowanym przez Miasto Łomża, które jest już cykliczną imprezą integrującą środowisko osób z niepełnosprawnością, wpisaną w kalendarz wydarzeń miasta.
- Spotkanie członków zarządu Rady, na którym planowano omówić sposoby wsparcia osób niepełnosprawnych oraz powołać członków do komisji przyznającej mieszkania dla osób z niepełnosprawnością. Niestety w związku z nieliczną frekwencją na zebraniu, nie podjęto żadnych wiążących decyzji.

## Łomżyńska Rada Sportu

Została powołana Zarządzeniem Nr 42/19 Prezydenta Miasta Łomża z dnia 15 lutego 2019 r. Rada jest organem opiniodawczym i doradczym Prezydenta Łomży w zakresie kultury fizycznej i sportu. W skład Rady wchodzi przedstawiciele różnych środowisk sportowych. W dniu 01.07.2021r. Zarządzeniem Prezydenta Miasta 195/22 z dnia 09 czerwca 2022r. ze składu Łomżyńskiej Rady Sportu odwołano Marcina Trojanowskiego, dotychczas reprezentującego Akademię Piłkarską Lider. Do 31.12.2022r. w radzie zasiadało 20 członków (aktualnie 19).

Wg zasad określonych w zarządzeniu powołującym, Łomżyńska Rada Sportu obraduje na posiedzeniach zwoływanych przez przewodniczącego, nie rzadziej niż raz na 6 miesięcy. W roku 2022 Łomżyńska Rada Sportu odbyła 3 posiedzenia. Zarząd Łomżyńskiej Rady Sportu obradował zaś czterokrotnie. Rada w 2022 roku podejmowała następujące tematy:

- zasady przyznawania dotacji klubom sportowym,
- zaopiniowanie wniosków w sprawie przyznania nagród Łomżyński Laur Sportowy,
- zaopiniowanie wniosków o przyznanie i pozbawiania stypendiów sportowych
- zmian w Regulaminie Przyznawania Stypendiów Sportowych.



- omówienia strategii rozwoju sportu w Łomży

W dniu 24 stycznia 2022 r. odbyło się posiedzenie Łomżyńskiej Rady Sportu w zakresie zaopiniowania złożonych wniosków o przyznanie nagród w ramach Łomżyńskich Laurów Sportowych.

Posiedzenie w dniu 19 maja 2022 r. dotyczyło omówienia dokumentu opracowującego strategię rozwoju sportu łomżyńskiego.

W dniu 30 grudnia 2022 roku odbyło się posiedzenie Łomżyńskiej Rada Sportu w zakresie zaopiniowania złożonych wniosków o przyznanie okresowych stypendiów sportowych osobom fizycznym osiągającym wyniki we współzawodnictwie sportowym.

## Rada Gospodarcza przy Prezydencie Miasta Łomży

Została powołana Zarządzenie nr 65/2019 Prezydenta Miasta Łomży z dnia 11.03.2019 w sprawie powołania Rady Gospodarczej przy Prezydencie Miasta Łomży. W 2022 r. rada nie obradowała.



## WSPÓŁPRACA MIASTA ŁOMŻY Z ORGANIZACJAMI POZARZĄDOWYMI

Działania kulturalne realizowane przez podmioty sektora pozarządowego finansowane są na podstawie Ustawy z dnia 24 kwietnia 2003 r. o działalności pożytku publicznego i o wolontariacie oraz Roczno Programu Współpracy Miasta Łomży z Organizacjami Pozarządowymi.

W roku 2022 na zadania w sferze kultury przeznaczono 150 000 zł., z czego wykorzystano 149 585 (w 2021 - 144 082,32 zł na 14 zadań).

W ramach zadań konkursowych Miasto dofinansowało m. in. pokazy Letniego Kina Plenerowego, organizację Festiwalu „Szanty Nad Narwią”, działalność Stowarzyszenia Twórczego Działania BK Step, wydanie publikacji przez ŁTN, TPZł czy Fundację „Sztuk i Dialogu”, realizację spektaklu przez Fundację „Sztuk i Dialogu”.

Inne formy współpracy Miasta z organizacjami pozarządowymi o charakterze pozafinansowym to: powoływanie przedstawicieli organizacji pozarządowych do komisji, zespołów doradczych i inicjatywnych, kampanie promujące sektor pozarządowy, patronaty Prezydenta Miasta nad wydarzeniami organizowanymi przez organizacje pozarządowe, udostępniania pomieszczeń. itp.

Dotacje celowe w ramach Budżetu Obywatelskiego – 20.000,00 zł (Piknik Rodzinny – 10.000,00 zł, „Kulturalna Farna” – 10.000,00 zł)

Ponadto Miasto Łomża wsparło finansowo i organizacyjnie m.in. zlot Druha Szarego – 1.000,00 zł, wykonanie tablicy poświęconej zamordowanym gimnazjalistom – 1.500,00 zł, koncert patriotyczny – 1.966,00 zł, wynajem sali na obchody 80.lecia NSZ – 1.845,00 zł, ZHP obchody Święta Niepodległości – 1 500,00 zł.

Na podstawie umowy z Powiatem Łomżyńskim Miasto Łomża wsparło finansowo kwotą 20.000 zł. organizację Festiwalu Muzyczne Dni Drozdowo – Łomża.

Rok 2022 był już bez ograniczeń sanitarnych spowodowanych pandemią SARS Covid-19. Do kalendarza imprez powróciły wydarzenia organizowane dla masowego odbiorcy. Instytucje kultury mogły w pełni realizować planowaną działalność. Zauważalny był duży wzrost aktywności wszystkich podmiotów w stosunku do roku 2021. Był to również rok przełomowy dla Muzeum Północno – Mazowieckiego w związku z wydzieleniem i przekazaniem Skansenu Kurpiowskiego pod zarząd Marszałka Województwa Podlaskiego. Dużą aktywność wykazała Hala Kultury własną, urozmaiconą ofertą (pokazy filmowe, spektakle, koncerty, Narwiański Festiwal Przyrodniczy) oraz współpracą z innymi organizatorami imprez kulturalnych.

Sytuacja finansowa większości instytucji kultury jest dobra, a współpraca Miasta z innymi podmiotami działającymi na polu kultury też jest wzajemnie zadowolająca. Łącznie Miasto Łomża na wspieranie kultury w mieście przekazało w 2022 r. ponad 11 milionów złotych.

Współpraca organizacji pozarządowych z Miastem Łomża oparta jest na zapisach Ustawy o działalności pożytku publicznego i o wolontariacie (Dz.U. z 2022 r., poz. 1327,1265,1812), dokumentach strategicznych, programach określających politykę Miasta oraz uchwalanym corocznie Rocznym Programie Współpracy Miasta Łomży z Organizacjami Pozarządowymi oraz podmiotami, o których mowa w art. 3 ust. 3 Ustawy z dnia 24 kwietnia 2003 roku o działalności pożytku publicznego i o wolontariacie. Roczny Program na 2022 rok został przyjęty Uchwałą Nr 453/XLVI/21 Rady Miejskiej Łomży z dnia 15 listopada 2021 r. (Dz. Urz. Woj. Podlaskiego z 2021 r., poz. 4411).

Współpraca z organizacjami pozarządowymi odbywała się w 2022 roku w formach finansowych i pozafinansowych. Podmiotami realizującymi postanowienia Roczno Programu w zakresie współpracy Miasta i NGO były w szczególności:

- 1) Rada Miejska Łomży w zakresie ustalania kierunków tej współpracy;
- 2) Prezydent Miasta w zakresie sposobu realizacji Roczno Programu, a w szczególności:
  - a) dysponowania środkami na ten cel w ramach budżetu Miasta,



- b) ogłaszania konkursów ofert na realizację zadań publicznych.
- 3) przedstawiciel Miasta ds. współpracy z organizacjami pozarządowymi w zakresie:
  - a) udziału w tworzeniu standardów współpracy administracji publicznej z organizacjami pozarządowymi,
  - b) udziału w diagnozowaniu potrzeb środowiska łomżyńskich organizacji pozarządowych,
  - c) koordynowania współpracy Miasta z organizacjami pozarządowymi.
- 4) komisje konkursowe w zakresie opiniowania ofert w konkursach ofert;
- 5) komórki organizacyjne Urzędu w zakresie bieżących kontaktów z organizacjami pozarządowymi, udziału w przygotowywaniu i konsultacjach projektu Roczno Programu, przygotowywania i obsługi konkursów ofert na realizację zadań publicznych, w tym udzielania informacji o sposobie wypełniania ofert, sprawdzania ofert pod względem formalnym, upubliczniania wyników konkursów ofert, sporządzania umów z organizacjami pozarządowymi, których oferty zostały wybrane do realizacji w konkursach ofert, nadzoru nad realizacją zadań publicznych i kontroli wydatkowania dotacji oraz w zakresie sporządzania sprawozdań z realizacji Roczno Programu;
- 6) łomżyńska Rada Działalności Pożytku Publicznego;
- 7) organizacje pozarządowe z siedzibą w Łomży i działające na rzecz Miasta.

Uchwała nr 435/XLVI/21 Rady Miejskiej Łomży z dnia 15 listopada 2021 r. w sprawie Roczno Programu Współpracy Miasta Łomży z Organizacjami Pozarządowymi oraz podmiotami, o których mowa w art. 3 ust. 3 Ustawy z dnia 24 kwietnia 2003 roku o działalności pożytku publicznego i o wolontariacie na 2021 rok określiła zadania priorytetowe oraz planowaną wysokość środków na ich realizację w zakresie współpracy Miasta z organizacjami pozarządowymi na 2022 rok:

- 1) **W zakresie profilaktyki i rozwiązywania problemów alkoholowych oraz patologii społecznej – 528 000 zł** z przeznaczeniem na realizację łomżyńskiego Programu Profilaktyki i Rozwiązywania Problemów Alkoholowych oraz Innych Uzależnień
- 2) **W zakresie ochrony zdrowia – 100 000 zł** z przeznaczeniem na:
  - a) opiekę hospicyjno – paliatywną nad chorymi w terminalnym stadium choroby nowotworowej,
  - b) programy samopomocowe osób chorych, osób z niepełnosprawnością i ich rodzin,
  - c) programy służące profilaktyce, promocji zdrowia i wczesnej wykrywalności chorób, w tym dotyczące zdrowia psychicznego,
  - d) prowadzenie zajęć edukacyjnych oraz wspomaganie rozwoju dzieci i młodzieży z niepełnosprawnością.
- 3) **W zakresie pomocy społecznej – 180 000 zł** z przeznaczeniem na:
  - a) dożywianie ludzi ubogich,
  - b) prowadzenie placówek wsparcia dziennego,
- 4) **W zakresie sportu – 1 380 000 zł** z przeznaczeniem na:
  - a) realizację systemu współzawodnictwa sportowego dzieci i młodzieży szkolnej,
  - b) realizację programów szkolenia sportowego dzieci i młodzieży,
  - c) wspieranie rozwoju młodzieży szczególnie uzdolnionej, osiągającej najwyższe wyniki sportowe,
  - d) organizację na terenie miasta i regionu otwartych zawodów sportowych i sportowo-rekreacyjnych w szczególności dzieci i młodzieży o zasięgu ogólnopolskim i międzynarodowym,
  - e) udział zespołów sportowych w zawodach o zasięgu regionalnym i ogólnopolskim, oraz organizacja tych zawodów na terenie miasta,
  - f) upowszechnianie i organizacja otwartych imprez sportowych.
- 5) **W zakresie turystyki i rekreacji – 350 000 zł** z przeznaczeniem na:
  - a) organizacja młodzieżowych rajdów, spływów, zlotów krajoznawczych po Ziemi Łomżyńskiej,
  - b) wyznaczenie i oznakowanie szlaków dziedzictwa kulturowego w Łomży,
  - c) opracowanie i wydawanie niekomercyjnych wydawnictw promujących walory turystycznych Łomży, m.in. questów,
  - d) kreowanie i rozwój produktów turystycznych oraz organizacja imprez turystycznych na terenie Łomży,





- m.in. organizacja gier miejskich,  
e) prowadzenie Punktu Informacji Turystycznej,  
f) prowadzenie kąpieliska miejskiego.
- 6) W zakresie ekologii i ochrony zwierząt oraz dziedzictwa przyrodniczego – 10 000 zł**  
z przeznaczeniem na:  
a) edukację ekologiczną i przyrodniczą.
- 7) W zakresie kultury i dziedzictwa narodowego – 150 000 zł** z przeznaczeniem na:  
a) edukację patriotyczną oraz obywatelską,  
b) edukację kulturalną i historyczną,  
c) organizację otwartych imprez kulturalnych,  
d) działalność promującą Łomżę,  
e) działalność edukacyjną i popularno-naukową,  
f) wspieranie lokalnego środowiska artystycznego.
- 8) W zakresie rozwoju społeczeństwa obywatelskiego i edukacji ekonomicznej – 40 000 zł** z przeznaczeniem na:  
a) wspieranie działalności na rzecz organizacji pozarządowych (m.in.: podnoszenie poziomu wiedzy, profesjonalizacja realizacji zadań publicznych, podnoszenie standardu usług organizacji pozarządowych),  
b) promocja i wspieranie rozwoju wolontariatu,  
c) prowadzenie Centrum Organizacji Pozarządowych,  
d) prowadzenie Centrum Wolontariatu,  
e) edukacja ekonomiczna i konsumencka,  
f) wsparcie ekonomii społecznej poprzez: szkolenia, konkursy, wydarzenia (m.in. Targi Ekonomii Społecznej),  
g) przygotowanie osób do świadczenia pracy w podmiotach ekonomii społecznej poprzez realizację programu szkoleniowego (m.in.: szkolenia stanowiskowe, szkolenia z zakresu ekonomii społecznej)
- 9) W zakresie aktywizacji i integracji osób starszych – 30 000 zł** z przeznaczeniem na:  
a) działania edukacyjne i prozdrowotne,  
b) wolontariat osób starszych i na rzecz osób starszych,  
c) integrację wewnątrz i międzypokoleniową.
- 10) W zakresie działań na rzecz osób z niepełnosprawnościami – 20 000 zł**  
z przeznaczeniem na:  
a) działania edukacyjne i prozdrowotne,  
b) integrację wewnątrz i międzypokoleniową.
- 11) W zakresie prowadzenia punktów nieodpłatnej pomocy prawnej** na terenie Miasta – na podstawie art. 11 ust. 2 ustawy z dnia 5 sierpnia 2015 r. o nieodpłatnej pomocy prawnej oraz edukacji prawnej (Dz. U. z 2021 r., poz. 945) – zadanie rządowe finansowane ze środków budżetu państwa – zlecone gminie.

Ostateczną wysokość środków finansowych na realizację Rocznego Programu na 2022 rok określiła Uchwała nr nr 451/XLIX/22 Rady Miejskiej Łomży z dnia 19 stycznia 2022 r. w sprawie uchwalenia budżetu Miasta Łomża na rok 2022 r. (Dz. Urz. Woj. Podlaskiego z 2022 r., poz. 670).

Na podstawie zapisów Rocznego Programu Współpracy Miasta Łomża z Organizacjami Pozarządowymi w 2022 r. ogłaszane były otwarte konkursy ofert w zakresie wskazanym w dokumencie, a także tryb pozakonkursowy. Oferty można było składać za pośrednictwem platformy Witkac.pl.

W 2022 roku podstawową formą wsparcia dla organizacji pozarządowych były dotacje na realizację zadań publicznych udzielane w ramach otwartych konkursów ofert. Organizacje ubiegały się także o wsparcie swoich działań również w trybie pozakonkursowym. Otrzymywały również wsparcie finansowe na



realizację swoich działań w ramach środków promocji Miasta, Miasto włączało się również we współorganizację wydarzeń i imprez kulturalnych inicjowanych przed podmioty „trzeciego sektora”.

W 2022 roku organizacje pozarządowe złożyły w Urzędzie Miejskim w Łomży 185 ofert na realizację zadań publicznych (143 w trybie konkursowym i 42 w trybie pozakonkursowym). Z udziałem środków Miasta Łomża zrealizowane zostały 126 zadania publiczne.

Zestawienie wszystkich zadań zleconych organizacjom pozarządowym w 2022 r.:

a) łączna wysokość środków finansowych przyznanych z budżetu miasta organizacjom pozarządowym na realizację zadań publicznych, w tym: – tryb konkursowy i pozakonkursowy – 2 773 183,04 zł – z promocji Miasta – 140 300 zł – z kultury – współorganizacja imprez – 11 500 zł	2.637.692,33
b) łączna wysokość środków finansowych z budżetu miasta wykorzystanych przez organizacje pozarządowe na realizację zadań publicznych w tym: – tryb konkursowy i pozakonkursowy – 2 724 060,96 zł – z promocji Miasta – 140 300 zł – z kultury: współorganizacja imprez – 11 500 zł	2.591.628,73
c) łączny udział środków własnych organizacji pozarządowych w realizacji zadań publicznych zleconych w drodze konkursów ofert	892.333,90
d) Procent niewykorzystanych dotacji zwróconych do budżetu Miasta	1,8
e) łączna liczba zadań publicznych realizowanych przez organizacje pozarządowe z wyszczególnieniem zadań zleconych w drodze:	126
- konkursów ofert	103
- trybu pozakonkursowego	23
f) łączna liczba ofert złożonych przez organizacje pozarządowe na realizację zadań publicznych, z wyszczególnieniem ofert złożonych w drodze:	185
- konkursów ofert	143
- trybu pozakonkursowego	42
g) łączna liczba umów zawartych z organizacjami pozarządowymi na realizację zadań publicznych (tryb konkursowy i pozakonkursowy)	125
h) łączna liczba organizacji pozarządowych, którym zlecono realizację zadań publicznych (tryb konkursowy i pozakonkursowy)	83
i) liczba odbiorców działań – osoby (ok.)	38.810

Źródło: Sprawozdanie z realizacji Rocznego Programu Współpracy Miasta Łomży z Organizacjami Pozarządowymi za 2022 rok

Na terenie Miasta Łomża na koniec 2022 r. funkcjonowało 211 organizacji pozarządowych, w tym: 71 stowarzyszenia zarejestrowane w KRS, 20 stowarzyszeń zwykłych, 48 fundacji, 28 jednostek terenowych stowarzyszeń i fundacji oraz 44 kluby i stowarzyszenia sportowe.

W 2022 r. na realizację zadań publicznych Miasto Łomża przekazało organizacjom pozarządowym ponad 2.637.692 zł

W 2022 roku organizacje pozarządowe złożyły w Urzędzie Miejskim w Łomży 185 ofert na realizację zadań publicznych (143 w trybie konkursowym i 42 w trybie pozakonkursowym). Z udziałem środków Miasta Łomża zrealizowanych zostało 126 zadań publicznych na łączną kwotę 2 591 628,73 zł. W działaniach podejmowanych przez NGO wzięło udział łącznie ponad 38 800 osób.

Po raz kolejny w 2022 r. Miasto Łomża dofinansowało realizację zadania publicznego „Centrum



Organizacji Pozarządowych”, które świadczyło pomoc szkoleniową i doradczą organizacjom pozarządowym z terenu Łomży. Ofertę wspólną na prowadzenie COP złożyły organizacje: Fundacja „Czas lokalny” i Ośrodek Wspierania Organizacji Pozarządowych.

W 2022 roku Centrum Organizacji Pozarządowych działało od 1 kwietnia do 12 grudnia. Działania szkoleniowe i doradcze prowadzone były w Centrum Aktywności Turystycznej i Kulturalnej Domek Pastora przy ul. Krzywe Koło 1 oraz w trybie zdalnym (online i w formie konsultacji telefonicznych/mailowych).

W 2022 roku w ramach działalności COP odbywały się:

#### 1. Szkolenia dla członków, pracowników oraz wolontariuszy organizacji pozarządowych, przedstawicieli grup nieformalnych w Łomży

W czasie trwania projektu odbyły się 4 szkolenia tematyczne w dniu:

28.09.2022 - " Minimalne wymogi związane z ustawą o dostępności w organizacji pozarządowej" prowadził Rafał Średziński, udział wzięło 9 osób;

12.10.2022 - " Program Erasmus + w edukacji osób dorosłych - aplikowanie, wnioski, raportowanie mobilności"- prowadziła Katarzyna Łotowska - udział wzięło 10 osób:

16.11.2022 - "Finanse w organizacji pozarządowej" - prowadziła Katarzyna Kobosko - udział wzięło 11 osób;

30.11.2022 - " Dokumentacja w organizacji pozarządowej" - prowadzący Katarzyna Łotowska - udział wzięło 9 osób.

Szkolenia odbywały się w pomieszczeniach Centrum Aktywności Turystycznej i Kulturalnej Domek Pastora w Łomży, łącznie udział wzięło 39 osób. Szkolenia odbywały się w godzinach popołudniowych, aby mogły skorzystać z nich osoby pracujące zawodowo, działające w organizacjach wolontarystycznie. Uczestnikom zapewniono przerwę kawową oraz materiały szkoleniowe. Po każdym szkoleniu uczestnicy mogli skorzystać z indywidualnych konsultacji z prowadzącym.

#### 2. Dyżury konsultacyjne

Dyżury konsultacyjne w COP – średnio 3 razy w miesiącu. Dyżury odbyły się: - w okresie –kwiecień –maj po 2 dyżury, w miesiącu czerwiec 3 dyżury, lipiec - 1 i sierpień 2 dyżury, w miesiącach wrzesień-listopad po 3 dyżury, w grudniu 1 dyżur - razem 20. Kalendarium dyżurów i aktualizacje były zamieszczone na stronie COP i stronie Miasta Łomża a także przed każdym spotkaniem była wysyłana informacja email do NGO. Należy dodać, że udzielaliśmy także konsultacji telefonicznych a także spotykaliśmy się poza wyznaczonymi dyżurami. Dyżury odbywały się w formie zdalnej lub stacjonarnie w Centrum Aktywności Turystycznej i Kulturalnej Domek Pastora w Łomży i trwały zawsze minimum 2 godziny. Przedstawiciele ngo mogli liczyć na pomoc w zakresie informacji, pozyskiwania danych, podstawowego poradnictwa w zakresie prowadzenie organizacji pozarządowej, zbieranie informacji od organizacji do zamieszczenia na stronie COP, pomoc w rozwiązywaniu problemów organizacji - sporządzanie dokumentów, księgowość itp. Z tej formy wsparcia skorzystało 21 osób/ organizacji pozarządowych. W sumie odbyły się 20 dyżurów (40 godziny). Za zadanie odpowiedzialna była Fundacja Czas Lokalny. Z 40 godzin dyżurów 4 były zrealizowane jako wkład własny osobowy (oświadczenie członka Zarządu o pracy społecznej).

#### 3. Dyżury specjalistyczne

Doradztwo specjalistyczne odbywało się w dwóch formach - w formie dyżurów w Domku Pastora (po umówieniu się z osobami korzystającymi z doradztwa) oraz doraźnie w formie niestacjonarnej (telefonicznie lub mailowo - najczęściej dotyczyło kwestii związanych ze zmianami w statutach organizacji). łącznie z doradztwa specjalistycznego skorzystało 7 organizacji, większość z nich kilkakrotnie. Zrealizowano 24 godziny doradztwa specjalistycznego. Doradztwo finansowe i z rachunkowości prowadzone było przez Katarzynę Kobosko, a prawnie - organizacyjne przez Katarzynę Łotowską. Informacje o wykonaniu działania przez podmiot niebędący stroną umowy: nie dotyczy

#### 4. Informacja dla ngo

Prowadzona była strona internetowa COP w Łomży (kontynuacja - [www.cop.lomza.pl](http://www.cop.lomza.pl)). Na stronie zamieszczane były aktualności, najważniejsze informacje ważne dla organizacji pozarządowych, informacje



o dyżurach doradczych, szkoleniach prowadzonych w ramach COP. Łomżyńskie ngo nie korzystały z możliwości zamieszczania informacji o działaniach prowadzonych przez organizacje pozarządowe na rzecz mieszkańców Łomży. Na stronie zamieszczaliśmy linki do portali gdzie zainteresowani mogli zgłębić swoją wiedzę. Informacje o wykonaniu działania przez podmiot niebędący stroną umowy: nie dotyczy

#### 5. Piknik/Seminarium dla przedstawicieli organizacji pozarządowych

W dniu 8 grudnia 2022 roku w Hali Kultury w Łomży odbyło się spotkanie/seminarium, którego temat "Jak współpracują łomżyńskie organizacje pozarządowe?" zainteresował wielu działaczy z naszego miasta. Udział wzięło ponad 40 osób. Z zaproszenia skorzystali przedstawiciele Urzędu Miasta w Łomży, członkowie Łomżyńskiej Rady Działalności Pożytku Publicznego, przewodniczący Łomżyńskiej Społecznej Rady ds. Osób z Niepełnosprawnością, Młodzieżowej Rady Miejskiej Łomży. Gośćmi spotkania byli przedstawiciele: Stowarzyszenia Euroregion Niemen w Suwałkach Julia Kościuk i Polskiej Fundacji Filary Rozwoju Waldemar Jastrzębski.

W trakcie spotkania dyskutowano o potrzebach i oczekiwaniach łomżyńskich ngo, współpracy z urzędem, współpracy regionalnej i zagranicznej. Na zakończenie odbyły się wybory do Podlaskiej Sieci Pozarządowej. Spotkanie przebiegało w atmosferze kawiarenki. Była to też okazja do zintegrowania środowiska NGO w mieście.

Zestawienie osiągniętych rezultatów w ramach COP w 2022 r.

Nazwa rezultatu	Poziom osiągnięcia	Sposób monitorowania
Oferta dla przedstawicieli łomżyńskich organizacji pozarządowych (zwiększą swoją wiedzę i kompetencje z zakresu funkcjonowania organizacji pozarządowych)	4 szkolenia, 44 godziny dyżurów konsultacyjnych, 24 godziny dyżurów specjalistycznych	- listy obecności podczas szkoleń, rejestr organizacji korzystających z dyżurów kontaktowych i doradztwa
Dyżury konsultacyjne	22 dyżurów (40 godziny)	wykaz dyżurów na stronie COP - rejestr organizacji korzystających z dyżurów kontaktowych i doradztwa
Doradztwo specjalistyczne	24 godzin dyżurów specjalistycznych	informacja o dyżurach specjalistycznych na stronie COP - rejestr organizacji korzystających z dyżurów kontaktowych i doradztwa
Działająca strona COP	strona <a href="http://www.cop.lomza.pl">www.cop.lomza.pl</a>	archiwum strony
piknik/seminarium dla organizacji	1 spotkanie - seminarium	dokumentacja fotograficzna

Koszt prowadzenia Centrum Organizacji Pozarządowych w 2022 r. wyniósł 14570 zł, w tym 16 000 zł stanowiła dotacja Miasta Łomża (87,43% całkowitych kosztów zadania publicznego). Wkład własny finansowy oferenta wynosił 1900 zł, a osobowy 400 zł.



## BUDŻET OBYWATELSKI

Jedną z istotnych form aktywności mieszkańców Łomży jest Budżet Obywatelski, czyli środki pieniężne budżetu Miasta przeznaczone na realizację zadań wybranych przez Mieszkańców.

Podstawą prawną Budżetu Obywatelskiego są następujące akty prawne:

- Ustawa z dnia 8 marca 1990 roku o samorządzie gminnym (Dz.U. z 2023 r. poz.40.),
- Ustawa z dnia 11 stycznia 2018 r. o zmianie niektórych ustaw w celu zwiększenia udziału obywateli w procesie wybierania, funkcjonowania i kontrolowania niektórych organów publicznych (Dz.U. 2018 poz. 130),
- Uchwała nr 383/XXXVII/21 Rady Miejskiej Łomży z dnia 28 kwietnia 2021 r. w sprawie zasad i trybu przeprowadzenia konsultacji społecznych w ramach Budżetu Obywatelskiego Miasta Łomża (Dz. Urz. Woj. Podl. z 2021 r., poz. 1812).
- Zarządzenie nr 176/21 Prezydenta Miasta Łomża z dnia 25 maja 2021 r. w sprawie powołania Rady Budżetu Obywatelskiego do wdrożenia i realizacji Budżetu Obywatelskiego Miasta Łomża.

### Osoby uprawnione do udziału w BO 2022

Uprawnieni do udziału w budżecie partycypacyjnym na rok 2022 (zarówno do składania zadań, jak i głosowania na zadania) byli wszyscy mieszkańcy Łomży. Przez pojęcie mieszkańca Łomży należy rozumieć osobę, która zamieszkuje na terenie Miasta Łomża.

W przypadku osób, które nie ukończyły 16 roku życia konieczna była zgoda rodzica/ opiekuna prawnego na udział w przedsięwzięciu oraz na przetwarzanie ich danych osobowych poświadczona podpisem w stosownych miejscach na formularzu lub karcie do głosowania.

### Kwota przeznaczona na BO 2022

Wysokość kwoty na budżet obywatelski regulują zapisy Ustawy z dnia 8 marca 1990 roku o samorządzie gminnym. Ustawa wskazuje, że do dyspozycji mieszkańców powinna zostać przeznaczona kwota wysokości minimum 0,5% wydatków gminy zawartych w ostatnim przedłożonym sprawozdaniu finansowym.

Na realizację Budżetu Obywatelskiego 2022 Miasto Łomża przeznaczyło: 2 500 000 zł.

#### Podział na pule

Kwota została podzielona na realizację zadań:

- ogólnomiejskich – 600 000 zł
- strefowych – po 300 000 zł na każdą z trzech stref,
- osiedlowych – po 60 000 zł na każde osiedle
- Młodzieżowego Budżetu Obywatelskiego – 100 000 zł

#### Limit kosztu pojedynczego zadania

Na zadania inwestycyjne w poszczególnych kategoriach zadań ustalono następujące limity:

- zadanie ogólnomiejskie – 600 000 zł
- zadanie strefowe – 300 000 zł
- zadanie osiedlowe – 60 000 zł
- zadanie w ramach Młodzieżowego Budżetu Obywatelskiego – 100 000 zł

#### Na zadania o charakterze społecznym ustalono następujące limity:

- zadanie w ramach Młodzieżowego Budżetu Obywatelskiego -20 000 zł
- zadanie osiedlowe -10 000 zł



### **Harmonogram BO 2022**

#### Terminy przeprowadzenia etapów Budżetu Obywatelskiego na rok 2022:

24 maja – 13 czerwca – kampania informacyjna

14 czerwca – 30 lipca – zgłaszanie zadań przez mieszkańców

2 sierpnia – 5 września – weryfikacja formalna i merytoryczna zgłoszonych zadań

6 – 19 września – publikacja listy zadań poddanych i niepoddanych pod głosowanie

6 – 14 września – przyjmowanie odwołań od autorów zadań niepoddanych pod głosowanie

15 – 24 września – rozpatrywanie odwołań

27 września – ogłoszenie ostatecznej listy zadań poddanych i niepoddanych pod głosowanie

27 września – 10 października – działania informacyjne

11 – 31 października – głosowanie

2 – 19 listopada – liczenie głosów

22 listopada – ogłoszenie wyników

### **Akcja informacyjno-promocyjna**

Prowadzenie ogólnomiejskiej kampanii informacyjno-promocyjnej o budżecie obywatelskim, jak co roku, było zadaniem Wydziału Kultury, Sportu i Inicjatyw Społecznych Urzędu Miejskiego w Łomży. Celem kampanii ogólnomiejskiej było zachęcenie mieszkańców do aktywnego udziału w budżecie obywatelskim. Kampania była podzielona na dwa etapy. Pierwszy etap został przeprowadzony w maju i czerwcu 2021 r. a jego celem było zmotywowanie mieszkańców do zgłaszania pomysłów w ramach budżetu obywatelskiego. Drugi etap kampanii odbył się w październiku 2021 r. i dotyczył głosowania na zadania zgłoszone przez mieszkańców.

W ramach promocji (w II etapach kampanii) rozpropagowano 4.000 szt. ulotek informacyjnych. Zamieszczono plakaty informacyjne na słupach ogłoszeniowych – 120 szt., potykaczach - 60 szt., klatkach schodowych: ŁSM - 400 szt., SM Perspektywa – 300 szt., SM Jedność – 160 szt., MPGKiM – 100 szt., a także w autobusach MPK – 320 szt. oraz na wiatkach przystankowych i w instytucjach miejskich – 100 szt.

Ponadto na bieżąco zamieszczano informacje na temat kolejnych etapów budżetu na stronie [www.lomza.pl](http://www.lomza.pl) i profilu Miasta Łomża na Fb, w ramach kampanii zlecono także emisję banerów informacyjnych na miejskich portalach internetowych. Pojawiły się także plakaty w Biuletynie Informacyjnym Urzędu Miejskiego „My z Łomży” (w wersji papierowej i internetowej).

Etap zgłaszania zadań w ramach dziewiątej edycji trwał od 14 czerwca 2021 r. do 30 lipca 2021 r. Mieszkańcy Łomży mieli możliwość zgłoszenia pomysłów w kategorii zadań ogólnomiejskich, strefowych, osiedlowych i Młodzieżowego Budżetu Obywatelskiego.

Zgłaszanym zadaniem mogła być każda inicjatywa obywatelska o charakterze inwestycyjnym i społecznym, która:

- przyczynia się do rozwoju miasta Łomża,
- wpisuje się w zakres zadań własnych miasta Łomża i nie stanowi części większego zadania,
- jest zgodna z miejscowym planem zagospodarowania przestrzennego oraz planami inwestycyjnymi miasta,
- jest zgodna z planami, strategiami, politykami i programami przyjętymi przez miasto,
- umożliwia nieodpłatne korzystanie z efektów realizacji projektu zrealizowanego w ramach Budżetu Obywatelskiego,
- uwzględnia, o ile jest to możliwe – zasady uniwersalnego projektowania, o których mowa w art. 2 pkt 4 ustawy z dnia 19 lipca 2019 r. o zapewnianiu dostępności osobom ze szczególnymi potrzebami (Dz.U.2020, poz. 1062, z późn. zm.),
- jest zlokalizowana na terenie będącym własnością miasta,
- koszt zgłoszonego zadania nie przekracza progów określonych dla każdej kategorii,
- jest możliwa do realizacji w danym roku budżetowym,



- jest poparta przez minimum 10 mieszkańców miasta, a w kategorii osiedlowej przez minimum 10 mieszkańców osiedla, którego dotyczy zadanie.

Zgłaszanym zadaniem w ramach Młodzieżowego Budżetu Obywatelskiego mogła być każda inicjatywa obywatelska, która dotyczy młodzieży. Zadania społeczne mogły być zgłaszane tylko w ramach Młodzieżowego Budżetu Obywatelskiego oraz w kategorii zadań osiedlowych. Z Budżetu Obywatelskiego wyłączone były inicjatywy zlokalizowane na terenach instytucji miejskich oraz podmiotów podległych Miastu, które nie są ogólnodostępne.

Zadania można było zgłaszać na formularzu będącym załącznikiem do Uchwały nr 383/XXXVII/21 Rady Miejskiej Łomży z dnia 28 kwietnia 2021 r. w sprawie zasad i trybu przeprowadzenia konsultacji społecznych w ramach Budżetu Obywatelskiego Miasta Łomża (Dz. Urz. Woj. Podl. z 2021 r., poz. 1812):

- w formie papierowej,
- w formie elektronicznej poprzez stronę [www.lomza.pl](http://www.lomza.pl),
- za pomocą poczty elektronicznej.

#### Zgłoszone zadania

W ramach Budżetu Obywatelskiego 2022 mieszkańcy zgłosili 51 zadań:

- w kategorii ogólnomiejskiej – 12,
- w kategorii strefowej – 15,
- w kategorii osiedlowej – 20 (w tym 6 zadań o charakterze społecznym),
- Młodzieżowego Budżetu Obywatelskiego – 4 (w tym 2 zadania o charakterze społecznym)

Formularze wpłynęły do Urzędu Miejskiego w Łomży w formie:

- w formie papierowej - 32
- w formie elektronicznej poprzez stronę [www.lomza.pl](http://www.lomza.pl) - 15
- za pomocą poczty elektronicznej - 4

#### **Ocena projektów**

Ocenę formalną projektów przeprowadzał Wydział Kultury, Sportu i Inicjatyw Społecznych Urzędu Miejskiego w Łomży.

Ocena formalna zgłoszonych zadań polegała na sprawdzeniu, czy wniosek:

- został złożony w terminie,
- został złożony na odpowiednim formularzu,
- zawiera wszystkie wymagane elementy takie jak opis, tytuł, lokalizacja itd.,
- została dołączona poprawna lista poparcia.

W przypadku, gdy projekt zawierał braki formalne, autor był wzywany do ich uzupełnienia w terminie 3 dni. Jeśli projektodawca nie uzupełnił braków, projekt był oceniany negatywnie. W trakcie oceny formalnej autorzy wniosków, co do których były wątpliwości, zostali zaproszeni w celu złożenia wyjaśnień i naniesienia poprawek. Najczęstszym powodem wezwania było dołączenie listy poparcia zadania. Zdecydowana większość wnioskodawców uzupełniła braki i jedynie osiem wniosków w ostatecznej ocenie nie spełniło wymogów formalnych.

Projekty, które pozytywnie przeszły ocenę pod kątem kryteriów formalnych były kierowane do oceny merytorycznej. Za tę część etapu oceny były odpowiedzialne właściwe merytorycznie wydziały Urzędu Miejskiego w Łomży.

Ocena merytoryczna obejmowała sprawdzenie zgłaszanego zadania pod kątem:

- szacunkowy kosztu z formularza,
- szacunkowy kosztu wg oceniającego,
- kosztów utrzymania,



- lokalizacji (działka miasta/ własność miasta)
- zgodności z miejscowym planem zagospodarowania przestrzennego oraz brakiem sprzeczności z planami inwestycyjnymi miasta,
- zgodności z planami, strategiami, politykami i programami przyjętymi przez miasto,
- możliwości realizacji w danym roku budżetowym.

Weryfikacji merytorycznej poddane były 43 wnioski, w tym:

- 8 z kategorii ogólnomiejskiej,
- 12 z kategorii strefowej (7 ze strefy Centrum, 3 ze strefy Południe, 2 ze strefy Łomżyca),
- 19 z kategorii osiedlowej
- 4 z Młodzieżowego Budżetu Obywatelskiego.

Po weryfikacji merytorycznej, decyzją Rady Budżetu Obywatelskiego, poddane pod głosowanie zostały 33 zadania zgłoszone przez mieszkańców miasta, w tym:

- 5 w kategorii ogólnomiejskiej,
- 7 w kategorii strefowej,
- 17 w kategorii osiedlowej oraz
- 4 zadania zgłoszone w ramach Młodzieżowego Budżetu Obywatelskiego

Autorzy pomysłów ocenionych negatywnie mogli odwołać się od tej decyzji. W tym celu, w terminie od 6 do 14 września 2021 r. należało złożyć umotywowane odwołanie do Prezydenta.

Odwołanie należało złożyć w formie pisemnej (osobiście lub przesłać pocztą), opatrzonej własnoręcznym podpisem lub przez Internet, przesyłając zeskanowaną i podpisaną treść odwołania z własnoręcznym podpisem na adres [budzetobywatelski@um.lomza.pl](mailto:budzetobywatelski@um.lomza.pl).

Wpłynęło 4 odwołania dotyczące 5 zadań (2 odwołania zgłoszone były przez jednego wnioskodawcę). Trzy odwołania zostały odrzucone, a uzasadnienie zostało przesłane autorom zadań. Jedno odwołanie uwzględniono w całości, natomiast jedno przyjęto ze wskazaniem ograniczenia zakresu zadania.

### Głosowanie

Pod głosowanie poddanych zostało 33 zadania zgłoszone przez mieszkańców miasta, w tym: 5 w kategorii ogólnomiejskiej, 7 w kategorii strefowej, 17 w kategorii osiedlowej oraz 4 zadania zgłoszone w ramach Młodzieżowego Budżetu Obywatelskiego.

Głosowanie mieszkańców na zadania trwało od 11 do 31 października 2021r. Głosować można było poprzez włożenie do urny wypełnionej karty do głosowania lub wypełnienie interaktywnej karty do głosowania udostępnionej na stronie internetowej [www.lomza.pl](http://www.lomza.pl).

Głosowanie odbywało się w Punkcie Obsługi Mieszkańców Urzędu Miejskiego w Łomży przy ul. Stary Rynek 14 (parter), w Szkole Podstawowej nr 5, ul. Polna 40 A oraz w budynku Pływalni Miejskiej nr 2, ul. Wyszyńskiego 15.

Głosować można było jednorazowo, wybierając jedno zadanie w każdej z czterech kategorii (zadania ogólnomiejskie, strefowe, osiedlowe, Młodzieżowy Budżet Obywatelski). W razie wyboru więcej niż jednego zadania w każdej z czterech kategorii lub niewypełnienia pól obowiązkowych w karcie lub braku czytelnego podpisu, lub w przypadku, gdy mieszkaniec oddał więcej niż jedną kartę w głosowaniu na zadanie do Budżetu Obywatelskiego, głos uznawany był za nieważny.

W głosowaniu wzięło udział **5464** osoby. Ankiety internetową wypełniło **857** osób, oddając **3037** głosów. Papierowe karty do głosowania wypełniło **4607** mieszkańców, oddając łącznie **14.479** głosów. Odrzucono 37 ankiet internetowych i 383 karty papierowe z uwagi na brak daty lub podanie daty niemieszczącej się w terminie głosowania, niewłaściwej liczby oddanych głosów, podanie adresu spoza Łomży lub nie podanie go w ogóle, brak czytelnego podpisu oraz powtarzające się głosy.

8 listopada 2021 r. Rada Budżetu Obywatelskiego zatwierdziła wyniki i zdecydowała, że łącznie zrealizowanych zostanie 26 pomysłów mieszkańców. W 2022 zrealizowano następujące zadania:





- o charakterze inwestycyjnym:
  1. Komfortowo na spacer – rewitalizacja alejek /ul. Marii Skłodowskiej-Curie-Dmowskiego-  
Wojska Polskiego,
  2. Remont nawierzchni ulic i parkingów /ul. Konstytucji 3 Maja, do obiektu sportowego (dawna  
strzelnica),
  3. Bezpieczeństwo ponad wszystko /ul. Dmowskiego 2A-2B,
  4. „Oszczędzamy energię” /ul. Senatorska, od ul. Giełczyńskiej do ul. Zielonej,
  5. Przyjazne miejsce rekreacji – wymiana piłkochwyty /teren rekreacyjny przy ul. Przytulnej,
  6. Przebudowa chodnika na ul. Malinowej,
  7. Ruch dla zdrowia /ul. Długa 20-22 (plac zabaw),
  8. Chodniki na ul. Dmowskiego /ul. Dmowskiego 4, 6, 8,
  9. Utwardzenie drogi kostką brukową od posesji nr 2 do posesji nr 20 łącznie /przy ul.  
Sikorskiego  
i Chabrowej,
  10. Otwarta strefa aktywności przy ul. Fabrycznej /u zbiegu ul. Fabrycznej i Cegielnianej,
  11. Wykonanie placu zabaw na osiedlu Mała Kraska,
  12. Poprawa bezpieczeństwa – widoczności poprzez ustawienie luster drogowych /ul. Kraska  
152,
  13. Budowa parkingów oraz remont chodników – Os. Jantar /ul. Wyszyńskiego,
  14. Budowa dwóch bulodromów /teren przy Parku Jana Pawła II – Papieża Pielgrzyma,
- o charakterze społecznym:
  1. Kulturalna Farna zaprasza – święto ulicy – impreza integracyjna dla mieszkańców starówki,  
centrum, łomżyniaków i turystów /starówka łomżyńska, ul. Farna,
  2. Impreza społeczno-integracyjna budowania pozytywnej relacji z osobami  
niepełnosprawnymi z sąsiedztwa „Poznajmy się” /Park Miejski im. Jakuba Wagi – centrum  
okalających ulic Nowogrodzkiej, Ogrodowej, Wojska Polskiego i Glogera,
  3. „Między Nami, Sąsiadami” /ul. Dworna, Senatorska, Woziwodzka, Rybaki,
  4. Festyn dla lokalnej społeczności „Łączymy pokolenia” /ul. Kierzkowa 7,
  5. Piknik Rodzinny /parking przy PWSiP, ul. Akademicka 14,
  6. Rodzinny Piknik Osiedlowy – od juniora do seniora /teren rekreacyjny przy ul. Przytulnej,
  7. Łomża biega od przedszkola do juniora /Stadion Miejski MOSIR Łomża,
  8. Łomżyński Maraton Piłki Nożnej /Stadion Miejski, boisko boczne WORD, Orlik ul. Katyńska

**Ponadto w 2022 r. zrealizowano zadania z BO 2021, tj.:**

1. Dżungla – plac zabaw (ul. Kierzkowa 7) – 120 000 zł,
2. Kontynuacja budowy Mini bulwarów od kładki na Łomżycze do ulicy Sosnowej-  
200 000 zł,
3. Przyjazne miejsce rekreacji – rewitalizacja placu zabaw dla dzieci (ul. Przytulna) - 50 000 zł,
4. Otwarta Strefa Aktywności przy ul. Fabrycznej (u zbiegu ul. Fabrycznej i ul. Cegielnianej) - 50000 zł,
5. Linarium – plac zabaw dla młodzieży (ul. Kierzkowa 7) - 90 000 zł.



## WYKONANIE UCHWAŁ RADY MIEJSKIEJ

Zgodnie z art. 30 ust. 1 ustawy z dnia 8 marca 1990 roku o samorządzie gminnym do zadań Prezydenta Miasta, jako organu wykonawczego gminy należy wykonywanie Uchwał Rady Miejskiej.

W 2022 roku Rada Miejska podjęła 132 uchwały. Wszystkie zostały przekazane wg właściwości rzeczowej i miejscowej odpowiednio Wojewodzie Podlaskiemu oraz Regionalnej Izbie Obrachunkowej. Akty prawa miejscowego, oprócz publikacji w Biuletynie Informacji Publicznej Urzędu Miejskiego w Łomży przekazywano również do publikacji w Dzienniku Urzędowym Województwa Podlaskiego.

Wykaz podjętych w 2022 roku uchwał przedstawia poniższa tabela.

Informacja o realizacji uchwał podjętych w 2022 roku	RAZEM	zrealizowano	realizacja w 2023	realizacja kilkuletnia	nie zrealizowano
<b>OGÓŁEM w 2022 roku, w tym w sprawach:</b>	<b>132</b>	<b>117</b>	<b>7</b>	<b>6</b>	<b>2</b>
BUDŻETU MIASTA I FINANSÓW	38	36	2	0	0
ORGANIZACJI I OBSŁUGI	21	20	1	0	0
GOSPODARKI KOMUNALNEJ I OCHRONY ŚRODOWISKA	18	15	0	1	2
GOSPODARKI NIERUCHOMOŚCIAMI	6	6	0	0	0
ROZWOJU GOSPODARCZEGO I FUNDUSZY ZEWNĘTRZNYCH	6	3	2	1	0
KULTURY, SPORTU, TURYSTYKI I WSPÓŁDZIAŁANIA SPOŁECZNEGO	14	11	1	2	0
OŚWIATY	16	16	0	0	0
ZDROWIA I POMOCY SPOŁECZNEJ	13	10	1	2	0

**W 2022 roku Rada Miejska podjęła 132 uchwały, z czego:**

**1. 117 uchwał zostało zrealizowanych,**

**2. 7 uchwał jest w trakcie bieżącej realizacji, bowiem dotyczą zadań obejmujących rok 2023:**

- 2 uchwały z zakresu budżetu i finansów Miasta: dotycząca wydatków, które nie wygasły z upływem 2021 roku jest realizowana do 30.06.2023 roku oraz dotycząca budżetu Miasta Łomża na rok 2023 podlega bieżącej realizacji w ciągu całego roku budżetowego;
- 1 uchwała dotycząca współpracy partnerskiej z Miastem Kazanówek jest w trakcie bieżących uzgodnień między Partnerami;
- 2 uchwały z zakresu rozwoju gospodarczego i funduszy zewnętrznych: dotycząca powołania związku ZIT i określenia zasad współpracy jednostek samorządu terytorialnego Miejskiego Obszaru Funkcjonalnego Miasta Łomży przy opracowaniu Strategii Zintegrowanych Inwestycji Terytorialnych oraz uchwała w sprawie ustalenia kierunków działania Prezydenta Miasta Łomży w roku budżetowym 2023 pod nazwą „Założenia Polityki Społeczno – Gospodarczej Miasta Łomża na 2023 rok” są na bieżąco realizowane zgodnie z określonym harmonogramem;
- 1 uchwała z zakresu współdziałania społecznego dotycząca Roczno Programu Współpracy Miasta Łomży z organizacjami pozarządowymi oraz podmiotami, o których mowa w art. 3 ust. 3 ustawy z dnia 24 kwietnia 2003 r. o działalności pożytku publicznego i o wolontariacie na 2023 rok podlega realizacji do 31.12.2023 roku;
- 1 uchwała z zakresu zdrowia i pomocy społecznej dotycząca łomżyńskiego Programu Profilaktyki i Rozwiązywania Problemów Alkoholowych oraz Innych Uzależnień na 2023 rok podlega realizacji do 31.12.2023 roku.



**3. 6 uchwał obejmujących kilkuletni okres jest na bieżąco realizowanych zgodnie z założeniami i harmonogramami planów, programów i projektów:**

- 1 uchwała z zakresu gospodarki komunalnej i ochrony środowiska dotycząca Wieloletniego Planu Rozwoju i Modernizacji Urzędzeń Wodociągowych i Kanalizacyjnych na terenie Miasta Łomży w latach 2022-2027;
- 1 uchwała z zakresu rozwoju gospodarczego i funduszy zewnętrznych dotycząca przyjęcia „Strategii Rozwoju Miasta Łomża do roku 2030”;
- 2 uchwały z zakresu kultury, sportu, turystyki i współdziałania społecznego: dotycząca zasad i trybu przeprowadzenia konsultacji społecznych w ramach Budżetu Obywatelskiego Miasta Łomża oraz w sprawie przyjęcia Gminnego Programu Opieki nad Zabytkami Miasta Łomża na lata 2022 – 2025;
- 2 uchwały z zakresu zdrowia i pomocy społecznej: dotycząca przyjęcia Programu Wolontarystycznego Miejskiego Ośrodka Pomocy Społecznej w Łomży na lata 2022-2026 oraz w sprawie przyjęcia Strategii Rozwiązywania Problemów Społecznych Miasta Łomża na lata 2022 - 2030.

**4. 2 uchwały nie zostały zrealizowane:**

- 1 uchwała w sprawie Regulaminu Cmentarzy Komunalnych przy ul. Przykoszarowej i ul. Mikołaja Kopernika w Łomży - decyzją Wojewody Podlaskiego nr NK-II.4131.56.2022 stwierdzono nieważność uchwały;
- 1 uchwała w sprawie ustalenia Statutu Miejskiego Przedsiębiorstwa Gospodarki Komunalnej i Mieszkaniowej Zakład Budżetowy w Łomży - decyzją Wojewody Podlaskiego nr NK-II.4131.101.2022.AK stwierdzono jej nieważność.



## PODSUMOWANIE

Za nami 2022 rok. Był to okres dalszej walki z pandemią koronawirusa, ale przede wszystkim pomocy uchodźcom z ogarniętej wojną Ukrainy oraz zmierzenia się z rosnącą inflacją.

Nasze podsumowanie zacznę jednak od bardzo ważnych inwestycji, które udało się zakończyć w ubiegłym roku. Tą niewątpliwie najważniejszą i najbardziej wyczekiwaną była rewitalizacja Starego Rynku. Dzięki temu jeszcze w ubiegłym roku w sercu łomżyńskiej Starówki mogliśmy zorganizować Łomżyńską Wieczernę Wigilijną i Łomżyńską Noc Sylwestrową. Mimo zakończonych prac cały czas upiększamy to miejsce.

Niezwykle ważną inwestycją stwarzającą szanse na dalszy rozwój naszego miasta było połączenie ulic Wojska Polskiego i Nowogrodzkiej poprzez budowę nowej drogi stanowiącej przedłużenie ulicy Meblowej oraz przebudowa dochodzących do niej ulic Grabowej i Jaworowej. Mają one wpływ na większą dostępność terenów przeznaczonych pod inwestycje i zabudowę mieszkaniową, a także przekładają się na poprawę komfortu jazdy i bezpieczeństwa użytkowników ruchu drogowego, a przedłużenie ulicy Meblowej stanowi także wewnętrzną miniobwodnicę naszego miasta. Do użytku oddaliśmy także zupełnie nowe drogi w rejonie ul. Księcia Stanisława, otwierając tym samym tereny pod budownictwo wielorodzinne. Środki na ich realizację pozyskaliśmy z Rządowego Funduszu Rozwoju Dróg.

Zawsze bardzo cieszę mnie inwestycje w placówkach oświatowych. Przy wsparciu Funduszu Rozwoju Kultury Fizycznej oddaliśmy nowe boisko wraz z bieżnią przy Zespole Szkół Mechanicznych i Ogólnokształcących nr 5 w Łomży. Budowa takiego obiektu wyczekiwana była nie tylko przez uczniów, nauczycieli, ale również lokalną społeczność, która będzie mogła tu aktywnie spędzać wolny czas. Dzięki środkom wygoszodarowanym w miejskim budżecie wymieniona została stolarka okienna w budynku III Liceum Ogólnokształcącego, a w „Budowlance” wymieniliśmy pokrycie dachowe jednego z budynków dydaktycznych. W Szkole Podstawowej nr 10 zmodernizowane zostało zaplecze sali gimnastycznej wraz z remontem dwóch mniejszych sal ćwiczeń, a w SP 4 zmodernizowaliśmy salę komputerową i łazienki dla chłopców. Ku końcowi zmierza termomodernizacja budynku Bursy Szkolnej nr 2, zaś w grudniu wyłoniliśmy wykonawcę i przekazaliśmy plac pod budowę nowej siedziby Przedszkola Publicznego nr 5. W ubiegłym roku realizowana była budowa sali sportowej przy Szkole Podstawowej nr 5 wraz z zapleczem szatniowym tej placówki. Jednakże już w tym roku wykonawca zszedł z placu budowy i jesteśmy zmuszeni do wyłonienia nowego, który dokończy tę inwestycję.

W 2022 roku dotarły do nas dwa pierwsze autobusy elektryczne marki Yutong E12, a kolejnych sześć wyjechało na nasze ulice już w tym roku. Środki na ten cel pozyskaliśmy w ramach projektu „Zrównoważona mobilność miejska”. Kolejne cztery pojazdy o napędzie elektrycznym zakupimy w 2024 roku dzięki projektowi „Rozwój zielonego transportu publicznego w Łomży”, na który otrzymaliśmy dofinansowanie z Narodowego Funduszu Ochrony Środowiska i Gospodarki Wodnej w ramach programu „Zielony transport publiczny”.

W kontekście rosnących cen energii elektrycznej warto podkreślić, że Miejskie Przedsiębiorstwo Komunikacji już od kilku lat przygotowuje się na wdrożenie elektromobilności, montując panele fotowoltaiczne na dachu i ścianach myjni autobusowej, a mikro instalację fotowoltaiczną z magazynem energii montując na budynku biurowca MPK, co w okresie kwiecień–październik w całości pokrywa bieżące zapotrzebowanie zakładu w energię elektryczną. Łączna moc wykonanych, zaprojektowanych i aktualnie projektowanych instalacji fotowoltaicznych będzie wynosiła ok. 500 kW, co powinno zapewnić czystą energię z OZE dla elektrycznych autobusów MPK w Łomży.

W minionym roku z programu Ministerstwa Rodziny i Polityki Społecznej „Senior +” pozyskaliśmy środki na wymianę drzwi zewnętrznych i wewnętrznych, posadzek oraz oświetlenia na ledowe w Klubie Seniora przy ul. Nowogrodzkiej. Wydzielone zostały pomieszczenia na łazienkę dla osób niepełnosprawnych oraz pomieszczenie gospodarcze, a kotłownię oddzielono od części magazynowej piwnicy. Wyremontowano istniejące łazienki oraz zamontowano wentylację w pomieszczeniach kuchennych i łazience, a także wybudowany został podjazd dla osób niepełnosprawnych przy tylnym wejściu. Zamontowano również daszki okapowe przy wejściach oraz usunięto część ogrodzenia metalowego od strony parku Jakuba Wagi. Do Klubu Seniora na co dzień uczęszcza



około stu osób nieaktywnych zawodowo w wieku powyżej 60 lat, a do obecnej siedziby został on przeniesiony w 2021 roku. To ważne, by mieli oni miejsce, gdzie mogą się spotykać i oddawać swoim pasjom.

W 2022 roku z firmą NEXTBIKE POLSKA S.A. podpisaliśmy umowę na dostawę, instalację i uruchomienie systemu roweru publicznego w mieście Łomża oraz jego obsługę w latach 2022-2025. System roweru publicznego w Łomży składa się z fabrycznie nowych 100 pojazdów tradycyjnych i 30 elektrycznych czwartej generacji (4G) oraz piętnastu stacji. Koszt jego uruchomienia to 3.087.250,80 zł, na co składa się dostawa rowerów, ich instalacja i uruchomienie na kwotę 1.541.878,80 zł oraz obsługa tego systemu w latach 2022-2025 za 1.545.372 zł. Z ŁoKeRów można było korzystać od 7 lipca do 31 października. Według informacji przekazanej przez operatora systemu, zarejestrowało się do niego 1175 osób, które rowery wypożyczały 9028 razy, a łączny czas wynajmu wszystkich jednośladów wyniósł 186 dni. W tym roku system funkcjonuje od 1 maja. Zadanie jest realizowane w ramach projektu pn. „Zrównoważona mobilność miejska w Łomży” współfinansowanego ze środków Europejskiego Funduszu Rozwoju Regionalnego w ramach Regionalnego Programu Operacyjnego Województwa Podlaskiego na lata 2014-2020.

W czerwcu 2022 roku podpisałem umowę partnerstwa pomiędzy Miastem Łomża i okręgiem Nordland w Norwegii. Dzięki temu nasz samorząd może liczyć na wsparcie doradcze i eksperckie oraz konsultacje i szkolenia w realizacji zadań w wymiarach środowiskowym, społecznym i edukacyjno – gospodarczym. Wydarzenie było kulminacyjnym elementem wizyty studyjnej Norwegów w naszym mieście w ramach realizacji projektu pn. „Łomża - Miasto, w którym żyję i pracuję”, finansowanego z Norweskiego Mechanizmu Finansowego 2014-2021. Jego celem jest wzmocnienie spójności gospodarczej i społecznej miasta poprzez działania nakierowane na podniesienie komfortu życia mieszkańców i wykorzystanie nowoczesnych technologii w życiu miasta, wzrost gospodarczy Łomży bazujący na wiedzy swoich mieszkańców, poprawa stanu ochrony środowiska oraz podniesienie poziomu kompetencji i jakości świadczonych usług administracji publicznej. Natomiast głównym działaniem w ramach realizacji projektu będzie budowa odcinka bulwarów nad rzeką Narew, obejmująca zagospodarowanie plaży miejskiej. Umowę na dofinansowanie w wysokości 15.312.130,15 zł (3.367.745,87 EUR) Miasto Łomża podpisało 21 grudnia 2021 roku, zaś jego realizacja potrwa do 30 kwietnia 2024 r.

W Łomży odbywały się także wydarzenia transmitowane na antenach ogólnopolskich telewizji. 29 maja na muszli koncertowej miał miejsce Festiwal "Polska od Kuchni" relacjonowany przez Telewizję Polską. 31 lipca, również na muszli koncertowej, odbył się Folk Festiwal w ramach Wakacyjnej Trasy Dwójki Lato – Muzyka – Zabawa. Wydarzenie było transmitowane na żywo na antenach TVP 2 i TVP POLONIA. Natomiast 30 września w Hali Sportowej im. Olimpijczyków Polskich odbyła się Gala Suzuki Boxing Night 17, transmitowana na antenie TVP Sport.

W ubiegłym roku nasze miasto było doceniane przez podmioty zewnętrzne. Hala Kultury otrzymała Podlaską Markę Roku w kategorii „Inwestycja”. W trzynastej edycji corocznego raportu „Gmina na 5!” Miasto Łomża otrzymało specjalne wyróżnienie „Złota Gmina na 5!”. Głównym celem zestawienia, stanowiącym podstawę badania, była ocena jakości obsługi potencjalnych inwestorów oraz przedsiębiorców przez urzędy jednostek samorządu terytorialnego na poziomie lokalnym. Badanie przeprowadził Instytut Przedsiębiorstwa Szkoły Głównej Handlowej w Warszawie wyróżniając 13 najlepszych samorządów. Miasto Łomża zajęło także 9 miejsce wśród miast na prawach powiatu w Rankingu Gmin i Powiatów, do którego oceny dokonywali eksperci Związku Powiatów Polskich. Na wysokim dziesiątym miejscu wśród miast na prawach powiatu uplasował się Urząd Miejski w Łomży w prestiżowym rankingu „Wykorzystanie środków Unii Europejskiej w latach 2014-2021”, opracowanym przez Pismo Samorządu Terytorialnego „Wspólnota”. Niewiele niżej, bo na czternastym miejscu, uplasowało się Miasto Łomża w opracowanym przez te czasopismo rankingu wydatków inwestycyjnych samorządów w latach 2019-2021.

Warto przypomnieć, że zaraz po agresji wojsk rosyjskich na terytorium Ukrainy podjęliśmy szeroko zakrojone działania na rzecz pomocy jej obywatelom, zarówno tym, którzy pozostali w ogarniętym wojną kraju, jak też przybywającym do naszego miasta. Wspólnie z Państwową Wyższą Szkołą Informatyki i Przedsiębiorczości (obecnie Akademia Nauk Stosowanych) uruchomiony został Punkt Pomocy Humanitarnej, do którego mieszkańcy przynosili różnego rodzaju materiały (odzież, obuwie, leki, opatrunki, środki higieny osobistej, żywność



długoterminową, woda, śpiwory, karimaty, koce, latarki, baterie, świece, zapałki, zapalniczki power banki, agregaty prądotwórcze., etc.), które następnie w kilkunastu transportach trafiły bezpośrednio na Ukrainę. We współpracy z zarządem Łomżyńskiej Spółdzielni Mieszkaniowej i Centrum Integracji Społecznej uruchomiony został oddział Punktu Pomocy Humanitarnej przeznaczony do zbiórki i wydawania odzieży uchodźcom z Ukrainy przebywającym w naszym mieście. Obywatele Ukrainy mogli bezpłatnie korzystać z przejazdów komunikacją miejską w granicach administracyjnych Łomży, sali zabaw „MOSiR-ek” w Parku Wodnym. Organizowane były bezpłatne emisje bajek i filmów z tłumaczeniem na język ukraiński w Hali Kultury. Teatr Lalki i Aktora zorganizował nieodpłatne spektakle „Koziołka Matołka”. W Hali Kultury funkcjonował Punkt Informacyjny, w którym można było uzyskać informacje o procedurach administracyjnych związanych z rejestracją uchodźców, formach pomocy i dostępnych bezpłatnych miejscach noclegowych oraz bieżącej ofercie kulturalnej. Informacja była prowadzona również w języku ukraińskim, także telefonicznie. Do nowej sytuacji dostosowała się również łomżyńska oświata, która opieką i edukacją objęła dzieci i młodzież z Ukrainy. Pomocowe zadania realizował również Miejski Ośrodek Pomocy Społecznej w Łomży.

Agresja Federacji Rosyjskiej na terytorium Ukrainy przełożyła się przede wszystkim na wzrost inflacji oraz problemy energetyczne. Ten pierwszy element dostrzegamy głównie podczas rozstrzygania przetargów na inwestycje, gdzie często składane oferty są znacznie wyższe od naszego, wykonywanego przecież kilka miesięcy wcześniej, kosztorysu inwestorskiego. Gdyby nie dofinansowanie, jakie udaje nam się pozyskać ze środków rządowych czy funduszy unijnych, wiele z nich nie mogłoby zostać zrealizowanych. Problem energetyczny z jednej strony wiąże się z kwestią dostępności surowców dla mieszkańców i tutaj włączyliśmy się w rządową akcję preferencyjnego zakupu węgla. Z drugiej, to brak ofert na dostawę energii elektrycznej dla Miasta w 2023 r., co skutkuje koniecznością zakupu rezerwowego od sprzedawcy, który zapewnia nam ciągłość dostarczania energii. Z tymi problemami borykają się obecnie praktycznie wszyscy samorządowcy.

Jesteśmy już prawie w połowie 2023 roku. Widzimy, że podobnie jak w ubiegłym roku istotnym problemem wielu samorządów jest świadczenie codziennych usług publicznych na zadowalającym mieszkańców poziomie, przy jednoczesnej walce z inflacją i wzrastającymi cenami energii, przez które radykalnie rosną wydatki bieżące. Liczę jednak, że dzięki dalszej dobrej współpracy z Radą Miasta, instytucjami rządowymi, organizacjami pozarządowymi oraz mieszkańcami Łomży, z wszystkimi wyzwaniem sobie poradzimy.

PREZYDENT MIASTA

dr Mariusz Chrzanowski